ಮೊನ್ಜಾತಿ ಸುಕ್ಣಿಂ ಜಿವ್ದಾಳಿ ಕ್ರಿಮಿ

ಕೊಂಕ್ಣಿ ಗಾದಿಂಚೊ ಹಾಂಡೊ-2

2834
G. KON
GLA

ಗ್ಲೇಡಿಸ್ ರೇಗೊ

ಗ್ಲೇಡಿಸ್ ರೇಗೊ ಆನಿ ಆಕಾಶ್ ಪ್ರಕಾಶನಾಚಿ ಪುಸ್ತಕಾಂ

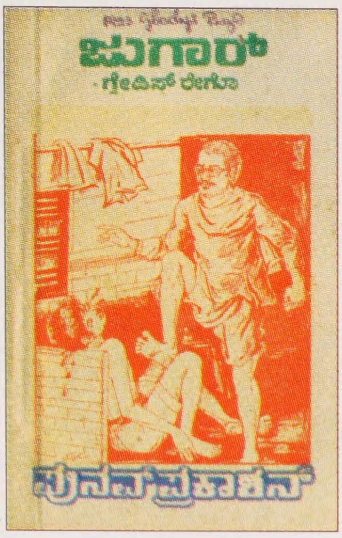

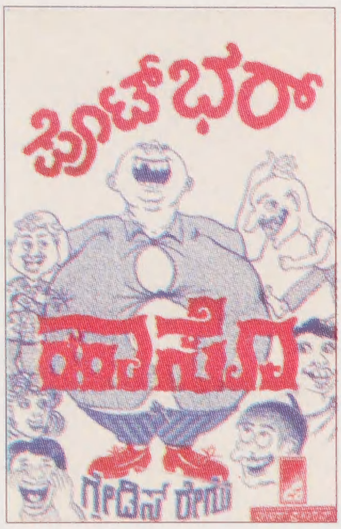

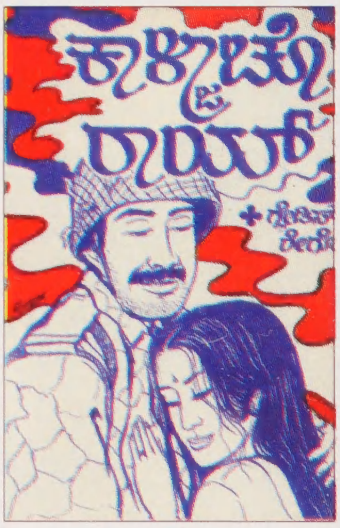

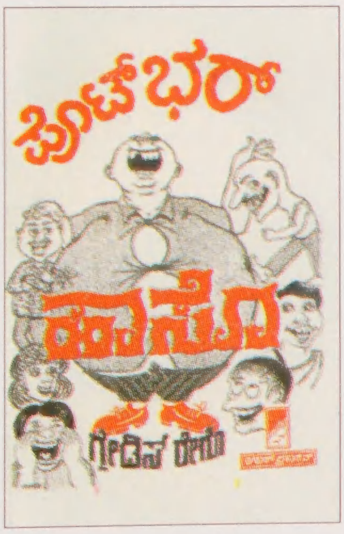

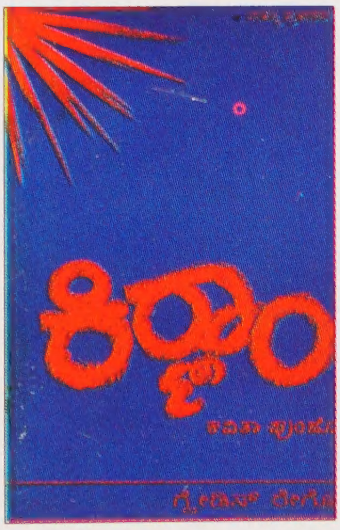

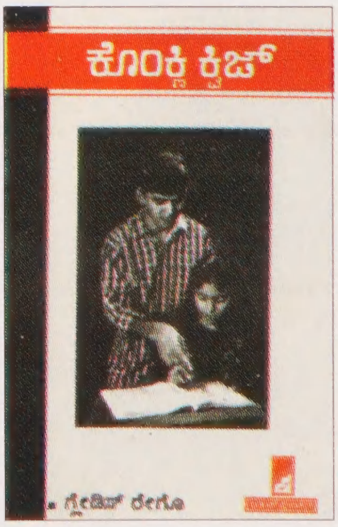

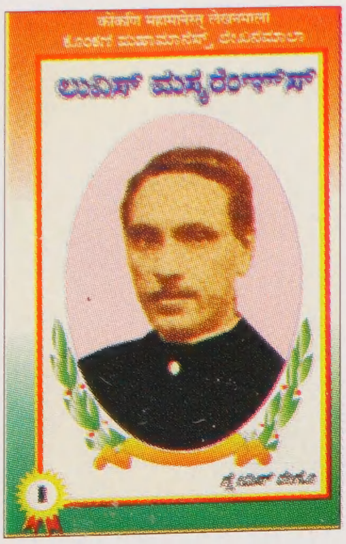

ಆಕಾಶ್ ಪ್ರಕಾಶನಾಚೆಂ 22 ವೆಂ ಪುಸ್ತಕ್

ಮೊನ್ಜಾತಿ ಸುಕ್ಣಿಂ ಜಿವ್ದಾಳಿ ಕ್ರಿಮಿ
ಕೊಂಕ್ಣಿ ಗಾದಿಂಚೊ ಹಾಂಡೊ–2

ಸಂಗ್ರಹಕಿ ಆನಿ ಸಂಪಾದನ್

ಗ್ಲೇಡಿಸ್ ರೇಗೊ, ಆಂಜೆಲೊರ್

ಪಯ್ಲೊ ಛಾಪೊ 2010

ಪ್ರಕಾಶಕ್
ಆಕಾಶ್ ಪ್ರಕಾಶನ್
'ಆವೇ ಮರಿಯಾ'
ವೀರನಗರ, ಪಡೀಲ್ ಪೋಸ್ಟ್
ಮಂಗ್ಳುರ್–575 007

ಅಗೋಸ್ತ್ 15, 2010 ಮೋಲ್ ರು. 60

2834
G-7KON
GLA

MONJATHI, SUKNNIM, JIVDALLI, KRIMI KONKANNI GADINCHO HANDO-2 : Collection of A Collection of Proverbs about Animals, Birds, Reptiies and Other Creatures Collected by **Gladys Rego, Angelor** "Ave Maria", Veera Nagar, Mangalore - 575 007. D.K.

First Edition : 2010

Pages : 104 + 4

Copies : 1000

2834
G-7 KON
GLA

Published by
Akaash Prakashan
"Ave Maria" Veeranagar
Padil, Mangalore-575 007
Phone : 0824-2275204

Printed at : Pixels Designers
Mangalore - 3

:
August 15, 2009

Price: Rs. 60/-

ಅರ್ಪಣ್

ಮ್ಹಜ್ಯಾ ಮೊಗಾಚ್ಯಾ ಪಪ್ಪಾಕ್

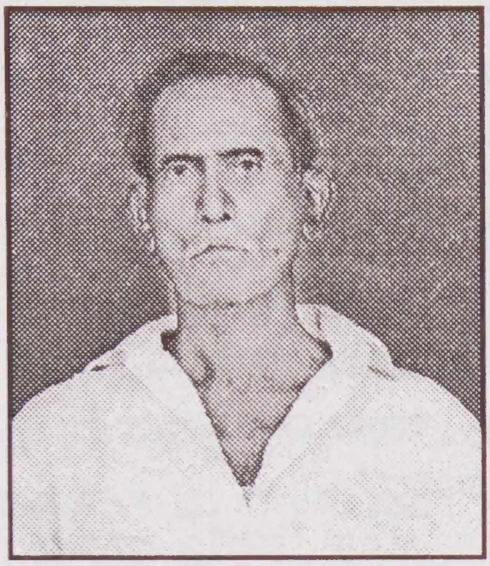

ದೆ। ಆಂಬ್ರೋಜ್ ಜೊಕಿಮ್ ಸಿಕ್ವೇರಾ

16–07–1924 14–04–1989

ಪಪ್ಲ್ಯಾ ಜಿವಿತಾಂತ್ ಉತ್ರಾಂ-ಸಾಂಗ್ಣ್ಯೊ, ಕಾಣಿಯೊ, ಗಾದಿ, ಪದಾಂಚೆಂ ಉದಾರಣ್ ದಿವುನ್, ಆವಯ್ ನಾತ್ಲ್ಲ್ಯಾ ಭುರ್ಗ್ಯಾಂಕ್ ಆಮ್ಕಾಂ ಆವಯ್ ಬಾಪಾಯ್ಚೊ ಮೋಗ್ ದೀವ್ನ್ ಕರ್ತವ್ಯ್ ಪಾಳ್ನ್ ವಾಗಯ್ತಾನಾ ಮ್ಹಾಕಾ ಸಾಹಿತ್ಯಾ ಸಂಯ್ ಮ್ಹಜ್ಯಾ ಮಾಯ್ ಭಾಶೆ, ಬರಪ್, ವಾಚಾಪ್, ಉಲವ್ಪಾ ಥಂಯ್ ಅಭಿರುಚ್ ದೀವ್ನ್ ವಾಗಯಿಲ್ಲ್ಯಾ ಮಂಗ್ಳುರ್ ಫಳ್ನಿರ್‌ಚೊ ಮಾಗಾಂ-ಸಾವ್ಕಾರ್ ಯೊಗ್ (ದಿಯೆ) ಸಿಕೆರಿಚೊ ಪೂತ್ ಆಮ್ಚೊ ಮೊಗಾಚೊ ಪಪ್ಪಾ ಅಂತರೋನ್ ಬಾವೀಸ್ ವರ್ಸಾಂಚ್ಯಾ ಉಡಾಸಾಕ್ ಆಕಾಶ್ ಪ್ರಕಾಶನಾಚೆಂ ಬಾವಿಸಾವೆಂ ಪುಸ್ತಕ್ ಮೊಗಾನ್ ಅಭಿಮಾನಾನ್ ಕೃತಜ್ಞತೆನ್ ಗೌರವಾಚಿ ಕಾಣಿಕ್ ಜಾವ್ನ್ ಅರ್ಪಣ್ ರ್ತಾಂ ಸಂಗಿಂ ಮೊಗಾಚೆಂ ಸ್ಮರಣ್ ಕರ್ತಾಂ.

ತುಜ್ಯಾ ಮೊಗಾಚಿ ಮಾಲ್ಗಡಿ ಧುವ್

ಶ್ರೀಮತಿ ಗ್ಲೇಡಿಸ್ ರೇಗೊ

ಮುಸಾಂಕ್ ನ್ಹಯ್ ತಿ. ಕಾಜಾರಾಕ್ ಜಾಲ್ಲ್ಯಾ ವಾಡ್‌ಲ್ಲ್ಯಾ ಚಲಿಯಾಂಕ್ ಫುಲಾಂಕ್ ಸರಿ ಕರ್ನ್, ಚಲ್ಯಾಂಕ್ ಸಯ್ರಿಕೆಚ್ಯಾ ಮ್ಹಾಲ್ಯಾಂಕ್; ಮುಸಾಂಕ್ ಸರಿ ಕೆಲಾಂ.

ಅಶೆಂಚ್ಚ್ ಕ್ರಿಮಿಂ ಪಯ್ಲಿ ಲ್ಹಾನ್ ಲ್ಹಾನ್ಯಾ ಮುಯಾಂ ವಿಶಿಂ ಸಾಂಗ್ಚೆಂ ಜಾಲ್ಯಾರ್ ಮುಯೊ ನಾತ್‌ಲ್ಲೊ ಗಾಂವ್ ನಾ. ದೇಶ್ ನಾ. ಮುಯಾಂನಿ ಎಕಾ ಲಾಖಾಂ ತಿತ್ಲ್ಯೊ ಜಾತಿ ಆಸಾತ್ ಮ್ಹಣ್ತಾತ್ ವಿಜ್ಞಾನಿ ಸಂಶೋಧಕ್. ತಾಂಚಿ ಸಂತತ್, ಸಮಾಜ್ ಆನಿ ಸಂಖೊಯ್ ಬಾರೀ ವ್ಹಡ್ ವಿಸ್ತಾರ್. ದೆಕುನ್‌ಚ್ಚ್ ನ್ಹಯ್ವೆ ಮ್ಹಣ್ತಾತ್.

1. ಮುಯಾಂಚೊ ಪುರ್‍ಯಾಂವ್, ಹೊರಾಣ್ ಗೆಲ್ಲೆಬರಿ ವೆತಾ
2. ಮುಯಾಂಚ್ಯಾ ಸಯ್ನಾಕ್ ಕಮಾಂಡಾರ್ ಆಸ್‌ಲ್ಲೆ ಬರಿ.

ತಶೆಂಚ್ಚ್ ಎದ್ಯಾ ವ್ಹಡ್ಲ್ಯಾ ಹಸ್ತಿಚ್ಯಾ ನಾಕಾಂತ್ ರಿಗೊಂಕ್ ಮೂಯ್ ಸಕ್ತಾ ಮನಿಸ್?

ತಶೆಂಚ್ಚ್ :

1. ತರ್ನಾಟ್ಪೊಣಾರ್ ಪೆಟೊ - ಕೊಲ್ಗೆಂಯ್ ಸೊಬ್ತಾ
2. ಉದ್ಕಾಚ್ಯಾ ಬಳಾರ್ ಸುಂಕಾಟ್ ಉಡ್ತಾ.
3. ಬಸ್‌ಲ್ಲೆಕಡೆನ್ ಕಿತೆಂ ಕಾಂತಯ್ತಾತ್. ಅಸಲ್ಯೊ ಗಾದಿ ಮನ್ಯಾ ಕರ್‍ನ್ಯಾಂಕ್ ಸರಿ.

ಹ್ಯಾ ಪುಸ್ತಕಾಂತ್ಲಿಂ ಗಾದಿ, ಉತ್ರಾಂ ಹಾಂವೆಂ ಘಡ್‌ಲ್ಲಿಂ ನ್ಹಯ್. ಮಾಲ್ಗಡ್ಯಾಂ ತೊಂಡಾಂ ಥಾವ್ನ್ ತೊಂಡಾ ವ್ಹಾಳಲ್ಲಿಂ, ಆಯ್ಕಾಲ್ಲಿಂ, ವಾಚಲ್ಲಿಂ ಜಾವ್ನಾಸಾತ್. ದೆಕುನ್ ಕೊಣೆಂಯ್ ತಿಂ ಅಂಗಾರ್ ವೊಡ್ನ್ ಘೆಂವ್ಚಿಂ ನ್ಹಯ್. ಜರ್ ತರ್ ಆಮ್ಕಾಂ ತಿಂ ಲಾಗು ಜಾಲ್ಯಾರ್, ಆಮ್ಕಾಂಚ್ಚ್ ಆಮಿ ತಿದ್ವಿಯಾಂ. ಹಾಚ್ಯಾದಿಂ ಹಾಂವೆಂ ಬರಯಿಲ್ಲ್ಯಾ ಮನ್ಯಾಶಾಸ್ತಿರ್, ಗಾದಿಂಚೊ ಹಾಂಡೊ ರಾಂದ್ಪಾ ಕುಡಾಂತ್ಲಿ ಸಾಹೆತ್, ಮ್ಹಜ್ಯೊ ಮಟ್ವ್ಯೊ ಕಥಾ ಸಂಗ್ರಹ್ ಪುಸ್ತಕ್ : ಅದುರೊ ಗೊಟೊ, ಕಾಳ್ಜಾಚೊ ರಾಯ್, ಕಿಣ್ಕುಳೆ, ಕಾಳ್ಜಾಂತ್ಲೊ ಮೋಗ್, ತುಟ್ಲೆಲಿಂ ಕಾಳ್ಜಾಂ, ತಶೆಂ ಕಾದಂಬರಿ; ಜುಗಾರ್ ಆನಿ ಹೆರ್ ಪುಸ್ತಕಾಂನಿ ಗಳ್ಸಿಲ್ಲಿಂ ಉತ್ರಾಂ ವಿಂಚ್ಯಾಂತ್.

ಆದಿಂ ಸೆಜಾರ್‍ಚಿಂ ಮಾಮ್-ಮಾವ್ಶಿ- ಬಾಯ್ ಚೆಂಬ್ಯಾಂತ್ ದೂದ್ ಹಾಡ್ನ್ ಆಮ್ಚೆ ಮುಕಾರ್‌ಚ್ಚ್ ಕುಟ್ಯಾಂತ್ ಮೆಜುನ್, ಆಮ್ಚ್ಯಾ ಹಾತಾಂತ್ಲ್ಯಾ ತಟ್ಯಾಕ್ ವೊತ್ತಾಲಿಂ. ಇಲ್ಲೆಶೆಂ ಚಡ್ತಿಕ್ ದಿತಾಲಿಂ. ಆತಾಂ ಕೊಣಾಕ್ ಜಾಯ್ ತಶೆಂ ದೂದ್ ಘೆಂವ್ಕ್, ಕೊಣಾಕ್ ಜಾಯ್ ಹಾತಾಂತ್ ಚೆಂಬ್ಬು-ಕುಟ್ಟೆಂ ಘೆವ್ನ್ ಘರಾಂ ಘರಾಂನಿ ವ್ಹಚೊಂಕ್?

ಪ್ಲ್ಯಾಸ್ಟಿಕ್ ಘೊಟ್ಯಾಂತ್ಲೆಂಚ್ಚ್ ದೂದ್, ಧಂಯ್, ತಾಕ್, ಆಮ್ಕಾಂ ಬುಡ್ಕುಲ್ಯಾಂತ್ ಮಾತ್ಯಾರ್ ದವರ್‍ನ್ ವಿಕುಂಕ್ ಹಾಡ್ತಲೊ ಭಟ್ ಮಾಮ್, ಪೂಜಾರಿ ಕೊಣೀ ಆತಾಂ ಹಾಡ್ನ್ ಯೆನಾ. ಶಿಕಾಪ್ ಚಡ್ಲಾಂ. ಗ್ರೇಡಿಕ್ ಉಣೆಪಣ್ ನ್ಹಯ್ವೆ ತೆಂ ಕಾಮ್ ಕರುಂಕ್.

ಆತಾಂಚ್ಯಾ ಕಾಳಾರ್ ಸುಕ್ಣ್ಯಾಂ - ಮೊನ್ಜಾತಿಂಚೊ ಧಂದೊ ಚಡಾತ್ತ್ ವೆತಾ. ಅಶೆಂ ಕರ್‍ಚೆಂ ಕ್ರಿಮಿನಲ್ ಮ್ಹಣ್ ಕಾನೂನ್ ಸಾಂಗ್ತಾ. ಪುಣ್! ಹ್ಯಾ ಚೊರಾಂಕ್ ಧರ್‍ತಾಸ್ತಾನಾ ತಾಂಚೆಲಾಗಿಂ ಆಸ್‌ಲ್ಲ್ಯಾ ಸುಕ್ಣ್ಯಾಂಚಿ ಬಂಧ್‌ಬಸ್ತ್ ಕರುಂಕ್ ಸಾಧ್ಯ ಜಾಯ್ನ್ ಮ್ಹಳ್ಳ್ಯಾ ನಿಭಾರ್ ಕಾನೂನ್ ತಾಂಕಾಂ ಸೊಡ್ತಾ. ಚಿತ್ಯಾಚಿಂ ಚಾಮ್ಡಿಂ, ಶಿಂಗಾಂ, ಹಸ್ತಿಚ್ಯಾ ದಾಡ್ಯಾಂನಿ ತಯಾರ್‍ಸಿಲ್ಯೊ ವಸ್ತು. ವಾಗಾಚಾ ಜಿವಾಚೆ ವಿವಿಧ್ ಭಾಗ್ ಚೊರ್‌ಯಾಂ ವಿಕ್ಚೆ. ವಿದೇಶಾಂಕ್ ರಫ್ತ್ ಕರ್‍ಚೆ ದಂಧೆ ಹ್ಯಾ

ಚೊರಾಂಕ್ ಲಾಖಾಂನಿ ಲಾಬ್ ಹಾಡ್ತಾಸ್ತಾನಾ ಜೀವ್ ಆಸ್‍ಲ್ಲ್ಯಾ ಮೊನ್ಜಾತಿಂಚೆಂ ರಡ್ಣೆ ಆಕ್ಲಾಸ್ ಆಮ್ಕಾಂ ಆಯ್ಕಾನಾಂತ್. ಮೊನ್ಜಾತಿ- ಸುಕ್ಣಿಂ- ಜಿವ್ದಾಳ್-ಕ್ರಿಮಿ ನಾತ್ಲ್ಯಾ ಶಿವಾಯ್ ಪ್ರಕೃತೆಚೆರ್ ಫಕತ್ ಮನಿಸ್ ಜಿಯೆಂವ್ಕ್ ಸಕಾತ್? ಚಿಂತ್ಯಾಂ.

ಎಕ್ ಬೊಲ್ಲೊ ಸಯ್ತ್ ಆಪ್ಲ್ಯಾ ಪಿಲಾಂ ಖಾತಿರ್ ಜೀವ್ ದೀಂವ್ಕ್ ತಯಾರ್. ಆಪ್ಲ್ಯಾ ಪಿಲಾಂಕ್ ಬೊಲ್ಯಾಂತ್ ಸೊಡ್ನ್, ತೊ ಖಾಣ್ ಸೊಧುನ್ ಪಯ್ಸ್ ವ್ಹಚಾನಾ. ಮಾಂಕೊಡ್ ಆಪ್ಲ್ಯಾ ಪಿಲಾಕ್ ಆಪ್ಲ್ಯಾ ಪೊಟಾ ಪೊಂದಾಕ್ ರಿಗವ್ನ್ ಬಸವ್ನ್‍ಂಚ್ಚ್ ತೆಣೆ ಹೆಣೆ ಉಡ್ತಾ. ಕಾಸೊವ್ ದರ್ಯಾಂತ್ ಆಸ್ಲ್ಯಾರೀ ತಡಿರ್ ದವರ್ಲ್ಲ್ಯಾ ಆಪ್ಲ್ಯಾ ತಾಂತಿಂಯಾಚೆರ್ ಆಸ್ತಾ ತಾಚಿ ಧೀತ್. ಕೊಂಬಿಯೆಚಿಂ ಪಿಲಾಂ ಆಸ್ತಾತ್ ಕಾಳಿಂ -ಧವಿಂ, ಗೊಬ್ರ್ಯಾಳಿಂ-ತಾಂಬ್ಡಿಂ. ಥೊಡಿಂ ಅಸ್ಕತ್ ಘುಟ್‍ಮೂಟ್. ತಿ ಥರ್‍ಭೆದ್ ನಾಸ್ತಾಂ ಸರ್ವಾಂಕೀ ಆಪ್ಲ್ಯಾ ಪೊಟಾ-ಪಾಕಾಟ್ಯಾಂ ಪೊಂದಾಕ್ ರಿಗೊವ್ನ್ -ಧಾಂಪುನ್ ಸುಶೆಗ್ ದಿತಾ.

ತರ್! ಕಿತೆಂ ವ್ಯತ್ಯಾಸ್ ಮನ್ಶ್ಯಾಕ್ ಆನಿ ಹ್ಯಾ ಮೊನ್ಯಾ ಮನ್ಜಾತಿಂಕ್? ಅಸಲೆ ವಿಶಯ್ ಆಮಿ ಸದಾಂಚ್ಚ್ ಉಡಾಸಾಂತ್ ದವರುಂಕ್ ಫಾವೊ. ಹೊ ಬೂಕ್ ತುಮ್ಕಾಂ ಆಧಾರ್ ಜಾತಲೊ.

ಹೊ ಗಾದಿಂಚೊ ಸಂಗ್ರಹ್ ಪ್ರಗಟ್ ಕರ್ತಾಸ್ತಾನಾ ಸಾಂಗಾತ್ ದಿಲ್ಲ್ಯಾ ಸುನಿತಾ D.T.P. ಪ್ರಿಂಟರ್ಸ್ ಪಿಕ್ಸೆಲ್ಸ್, ಅಳಕೆ. ಆನಿ ಹೆಂ ಪುಸ್ತಕ್ ಮೊಲಾಕ್ ಘೆವ್ನ್ ವಾಚ್ಚ್ಯಾ ವಾಜ್ಪ್ಯಾ ತುಮ್ಕೊ ಆನಿ ಪ್ರಸ್ತಾವನ್ ಬರಯಿಲ್ಲ್ಯೊ ಪ್ರೇಮ್ ಕುಮಾರ್ ಸಿದ್ಧಕಟ್ಟೆ, ಸರ್ವಾಂಚೊ ಹಾಂವ್ ಕಾಳ್ಜಾಂ ಥಾವ್ನ್ ಉಪ್ಕಾರ್ ಬಾವುಡ್ತಾಂ. ದೇವ್ ಬರೆಂ ಕರುಂ.

-ಗ್ಲೇಡಿಸ್ ರೇಗೊ
"ಆವೇ ಮರಿಯಾ", ವೀರನಗರ
ಮಂಗ್ಳುರ್ - 575 007.
M : 9964866811

WORLD KONKANI LIBRARY
Accn No :002834

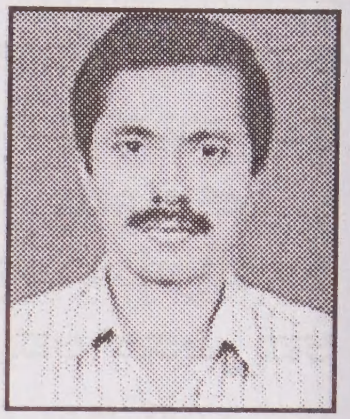

ಪ್ರಸ್ತಾವನ್

1. ಪರಿಸರ್ ಪರ್ಮಳಾನ್ ಉಮಾಳ್ತಾ, ಹೊ ಗಾದಿಂಚೊ ಹಾಂಡೊ

ಮನ್ಶ್ಯಾಂ ಮಧೆಂ ಸಬಾರ್ ಥರಾಂಚೆ ಬಾಂದ್ ಆಸ್ತಾತ್. ಹಾಂಕಾಂ ಥಿರ್ ಕರುಂಕ್, ವಾ ಅಥಿರ್ ಕರ್‍ನ್ ಉಡಂವ್ಕ್ ಭಾಸ್‌ಚ್ಚ್ ಆಯ್ದ್. ಹೆಂ ಆಯ್ದಾ ಜಾಣ್ತಿಕಾಯೆಚೆಂ ಆನಿ ನಿತಿಚೆಂ ಆಯ್ದಾನ್ ಜಾತಾ. ಥೊಡೆ ಪಾವ್ಟಿಂ ನಾಸಾಚೆಂ ಆನಿ ದುಕಾಚೆಂ ಕಾರಾಣ್ ಜಾತಾ.

ಆದಿಂ ಮಾಗಾಂ ಥಾವ್ನ್, ಮೊಗಾ-ರಾಗಾ, ನಿತ್-ಅನೀತ್, ಸಂತೊಸ್-ದುಕಾಂ ಮಧೆಂ ಝುಜ್ ಚಲಾತ್ತ್ ಆಯ್ಲಾಂ. ಆತಾಂಯ್ ಚಲ್ತಾ, ಆನಿ ಮುಕಾರೀ ಚಲ್ತೆಲೆಂ. ಹೆಂ ಗುಸ್ಪಡಾಯೆ ಜಿಣಿಯೆ ವಿಧಾನಾ, ವಾರ್‍ಯಾ ವಾದಾಳಾಕ್, ಸರಿ ಜಾವ್ನ್, ತೆಂ ಕಾಳ್ಜಾಂನಿ ಜಿರ್‍ತಾ ಆನಿ ವಿಶಿಷ್ಟ್ ಸ್ಪಂದನಾ ಮುಖಾಂತ್ರ್ ಥಾರ್‍ತಾ. ಹಾಚಿ ಪ್ರತಿಕ್ರಿಯಾ ಜಾವ್ನ್, ಗಾದಿ ಆನಿ ಹುಮಿಣ್ಯೊ ಉಬ್ಜಾತಾತ್. ಹುಮಿಣ್ಯೊ ಶಾಣೆಪಣಾಕ್ ಸಾಣೆಕ್ ಧರ್‍ತಾತ್ ತರ್, ಗಾದಿ ವಿಸ್ತಾರ್ ಆನ್ಯೊಬಾಗಾಕ್ ಮಟ್ವ್ಯಾ ಉತ್ರಾಂನಿ ಬಂಧ್ ಕರುನ್ ದವರ್‍ತಾಲ್ಯೊ.

ಆಪ್ಲ್ಯಾ ಸಾದೆ ಜಿಣೆಯೆಚ್ಯಾ ಚಾಲ್ತ್ಯಾ ಘುಡಿತಾಂನಿ, ತಾತ್ವಿಕ್ ಊಂಚಾಯ್ ದೆಖ್ಲ್ಲ್ಯಾ ಮನ್ಶ್ಯಾನ್ ಅಸಲಿಂಚ್ಚ್ ಘುಡಿತಾಂ; ಹೆರಾಂ ಥಂಯ್‌ಯಿ ಪಳೆವ್ನ್, ತ್ಯಾ ಘುಡಿತಾಂ ತ್ಯಾ ಆನ್ಯೊಬಾಗಾಕ್ ಎಕ್ ಸಾಮಾನ್ಯ್ ರೂಪ್ ದೀವ್ನ್, ಮುಕ್ಲೆ ಪಿಳ್ಗೆಕ್; ಅಸಲ್ಯಾ ಸಂದರ್ಭಾಂನಿ ವಾಟ್ ದಾಕೊಂವ್ಕ್ ಸಸಾರ್ ಜಾಂವ್ಚೆ ಪರಿಂ, ಸೊಂಪ್ಯಾ ಪುಣ್! ವಿಂಚ್ನಾರ್ ಉತ್ರಾಂಚ್ಯೆ ಮೆಳಿಂನಿ ಬಾಂದುನ್ ದವರ್‍ಲ್ಯಾಂ. ಹರ್‌ಎಕಾ ಭಾಶೆಂತ್ ಮ್ಹಣ್ಣಿಯೊ" ಅಶೆಂಚ್ ಉಬ್ಜಾತಾತ್ ಆನಿ ಭಾಶೆಕ್ ಸೊಭ್ ದಿತಾತ್.

ಆದ್ಲ್ಯಾ ಕಾಳಾರ್ ಜಿಯೆಲ್ಲೊ ಲೋಕ್ ಚಡ್ತಾವ್ ಜಾವ್ನ್, ಅಶಿಕ್ಪಿ ಆಸೊನ್, ತಾಂಚೆ ವಿಶಿಂ ತಾಣಿ ವಾ, ಹೆರಾಂನಿ ಬರವ್ನ್ ದವರ್‍ಲೆಲೆಂ ನಾ. ಜಾಲ್ಯಾರೀ ಹೊ ಅಶಿಕ್ಪಿ ಲೋಕ್ ಆಪ್ಲೆಂ ಜ್ಞಾನ್, ವಾ, ಆಪ್ಣೆ ಜೊಡಲ್ಲೊ ಅನ್ಯೊಬಾಗ್ ವಿಸ್ರೊನ್ ವ್ಹಚಾನಾಶೆಂ ಆಪ್ಲ್ಯಾ ದಿಸ್ಪೊಡ್ತ್ಯಾ ಉಲೊವ್ಪಾಂತ್ ವಾಪರ್‍ಚ್ಯಾ ವಿಂಚ್ಣಾರ್ ಸಾಂಗ್ಣ್ಯಾ ಮುಕಾಂತ್ರ್ ಜಿವೊ ದವರ್‍ತಾಲೊ.

ತಾಂಕಾಂ ವಾಚುಂಕ್ ಬರಂವ್ಕ್ ಕಳಿತ್ ನಾತ್‌ಲ್ಲೆಂ ಜಾಲ್ಯಾರೀ, ತಾಣಿ ಜೊಡ್‌ಲ್ಲಿ ಬುದ್ವೊತ್ಕಾಯ್ ಆಟಾಪ್ಯೊ ಸಾಂಗ್ಣ್ಯಾ ಶತಮಾನಾಂ ಥಾವ್ನ್, ಪಿಳ್ಗೆ ಥಾವ್ನ್ ಪಿಳ್ಗೆಕ್ ದೆಂವೊನ್ ಆಯ್ಲ್ಯಾತ್. ಹ್ಯಾ ಸಾಂಗ್ಣ್ಯಾ, ಲೋಕ್ ಉತ್ರಾಂ, ಮ್ಹಣ್ಣ್ಯಾ, ಹರ್‍ಯೆಕ್ ಭಾಶೆಚ್ಯಾ ಲೋಕ್ ಸಾಹಿತ್ಯಾಂತ್ ಮೆಳ್ತಾತ್.

ಜಾಣ್ವಾಯ್ ವಾ, ಬುದ್ವೊಂತ್ಕಾಯ್ ಆಟಾಪ್ಲೆಲೆಂ ಕನಿಷ್ಟ್ ಉತ್ರಾಂಚೆಂ ವಾಕ್ಯ್, ವಾ ಅರ್ಥಾಭರೀತ್ ಸಬ್ದಾಂಚೊ ಜಮೊ-ಖಡಕ್ಕ್ ಅಭಿಪ್ರಾಯ್, ಠಿಕಾ ಆಟಾಪ್ಚೆಂ ಮಟ್ವೆಂ ವಾಕ್ಯ್, ಲೊಕಾಚ್ಯಾ ದಿಸ್ಪೊಡ್ತ್ಯಾ ಉಲೊವ್ಪಾಂತ್ ಘೊಳೊನ್ ಆಸ್ಚೆ ತಸಲೆಂ. ಹಾಕಾ ಸಾಂಗ್ಣಿ, ವಾ ಗಾದ್ ಮ್ಹಣ್ತಾತ್. ಮಾಲ್ಘಡ್ಯಾ ಬುದ್ವೊಂತ್ ವೆಕ್ತಿಂಚ್ಯಾ ಉಲೊವ್ಪಾಂತ್ ತ್ಯೊ ಕೆದ್ನಾಂಯ್ ಭರ್ಸೊನ್

ಆಸ್ಾತ್. ತಾಂಚೆಂ ಉಲೊಣೆ ಆಯ್ಕಾಲ್ಲಿಂ ಭುರ್ಗಿಂ ಹೆರಾಂ, ತ್ಯೊ ಗಾದಿ ಶಿಕ್ತಾತ್, ವಾಪರ್ತಾತ್. ಅಶೆಂ ವ್ಹಡಾಂಚ್ಯಾ ಆನಿ ಲ್ಹಾನಾಂಚ್ಯಾ ಮತಿಂನಿ ತ್ಯೊ ರೊಂಬೊನ್ ಉರ್ತಾತ್.

ಗಾದಿಂನಿ ಆಟಾಪ್ಲೆಲಿ ಜಾಣ್ವಾಯ್: ಶಿಕ್ಪಿ ಲೊಕಾಚ್ಯೆ ಬುದ್ವೊಂತ್ಕಾಯೆಚಾ, ವಾ, ತತ್ವ್‌ಜ್ಞಾನಾಚ್ಯಾ ಮಟ್ಟಾಕ್ ಪಾವ್‌ಲ್ಲಿ ನಾ ಜಾವ್ಯೆತ್. ತರಿಪುಣ್, ಆಪ್ಲ್ಯಾ ದಿಸ್ಪೊಡ್ತ್ಯಾ ರಾಟಾವಳಿಂ ಮಧೆಂ, ಸಾದ್ಯಾ ಲೊಕಾಚೆ ಮತಿಂನಿ ಉಬ್ಜೊನ್ ತಾಂಚ್ಯಾ ಜಿವಿತಾಚೊ ಭಾಗ್ ಜಾವ್ನ್, ದೆಂವೊನ್ ಆಯಿಲ್ಲಿ ತಸಲಿ ಜಾಣ್ವಾಯ್, ಆಸಾ ತಶಿಚ್ ಆಮಿ ಘೆತ್ಲಾರ್‌ಯಿ ಗಾದಿಂಕ್ ಆಮಿ ಮಾನ್ಯಾತಾಯ್ ದಿಂವ್ಚಿಚ್ ಪಡ್ತಾ.

ಖಂಚ್ಯಾಯ್ ಭಾಶೆಂತ್ಲ್ಯೊ ಗಾದಿ, ತಿ ಭಾಸ್ ಉಲಂವ್ಚ್ಯಾ ಲೊಕಾಂಚ್ಯಾ ಜಿಣೆಯೆಕ್, ಚಾಲ್ ಚಮ್ಕಾಣೆಕ್, ರಿತಿ ರಿವಾಜಿಂಕ್ ಆನಿ ಹೆರ್ ಸಂಗ್ತಿಂಕ್ ಲಾಗ್ಸಿಲೊ ಸಂಬಂಧ್ ಆಸ್ಚೆಪರಿಂ ಘೊಳ್ತಾತ್. ಕೊಂಕಣಿ ಭಾಶೆಂತ್ಲ್ಯೊ ಗಾದಿ, ಕೊಂಕಣಿ ಲೊಕಾನ್ ಜಿಯೆಂವ್ಚ್ಯಾ ಪ್ರದೇಶಾಕ್ ಲಗ್ತಿ ಜಾಲ್ಲ್ಯೊ ಆಸೊನ್, ಹಿಂ ಸರ್ವ್ ಲಕ್ಷಣಾಂ ತಾಂಕಾಂ ಆಸಾತ್ ಜಾಲ್ಲೆಂ ವರ್ವಿಂ, ಹ್ಯೊ ಗಾದಿ ಲೊಕಾ ಮೊಗಾಳ್ ಜಾಲ್ಯಾತ್.

ಕಾದಂಬರಿ, ಪ್ರಬಂದ್, ಲೇಖನಾಂ, ಭಾಷಣಾಂ ಆನಿ ನಾಟಕಾಂನಿ, ಅಸಲ್ಯೊ ಗಾದಿ ಸಂದರ್ಭಾ ತೆಕಿದ್ ವಾಪರ್ಲ್ಯಾರ್, ತಾಂತ್ಲ್ಯಾ ಉತ್ರಾಂಚೊ ತೀಕ್ಷ್ಣ್ ಪರಿಣಾಮ್ ಜಾವ್ನ್, ತ್ಯಾ ಉಲವ್ಪಾಚೊ-ಬರವ್ಪಾಚೊ ಗಾತ್ರ್ ಜಾಯ್ತೊ ಉಣೊ ಕರುಂಕ್ ಸಾಧ್ಯ್ ಆಸಾ.

ದಿಸ್ಪೊಡ್ತ್ಯಾ ಸಂಗ್ತಿಂನಿ ಲ್ಹಾನಾಂಕ್ ಬೂದ್ ಸಾಂಗ್ತಾನಾ, ಗಾದಿಂಚೊ ಉಪ್ಯೊಗ್ ಕೆಲ್ಯಾರ್, ವಿಪರೀತ್ ಪರಿಣಾಮ್ ಉಬ್ಜೊನ್, ತಾಂಚೆ ಜಿಣೆಯೆಂತ್ ಸುಧಾರಣ್ ಜಾಂವ್ಚೊ ಸಂಭವ್ ಆಸಾ. ಕೊಂಕಣಿ ಗಾದಿ ಲೊಕಾಚ್ಯಾ ಧಾರ್ಮಿಕ್, ಸಾಮಾಜಿಕ್ ಆನಿ ರಾಜಕೀಯ್ ಜಿವಿತಾಚಿ ಗವಾಯ್ ಜಾವ್ನ್ ಉರ್ಲ್ಯಾತ್, ಆನಿ ಸಮಾಜೆಂತ್ ಘೊಳ್ತಾತ್. ತಾಂತುನ್ ವಾಪರ್ಲೆಲಿ ಖುಶಾಲ್ಕಾಯೆಚಿ ರೀತ್ ದೆಖ್ತಾನಾ, ಆಮ್ಚ್ಯಾ ಜಿವಿತಾಂತ್ಲ್ಯಾ ಕಶ್ಟಾಂ ಅನ್ವಾರಾಂ ವಿರೋಧ್ ಝುಜೊಂಕ್ ಧಯ್ರ್ ಮೆಳ್ತಾ.

ಮೊನ್ಜಾತಿ-ಸುಕ್ಣಿಂ, ಜಿವ್ಜಾಳ್-ಕ್ರಿಮಿವಿಶಿಂತ್ಲ್ಯಾ ಗಾದಿ ಉತ್ರಾಂನಿ ಭರ್‌ಲ್ಲ್ಯೊ ಹೊ ಗಾದಿಂಚೊ ಹಾಂಡೊ -2. ಎಕ್ ವಿಶಿಷ್ಟ್ ಜಗಮ್ಣಿ ಜಾವ್ನಾಸಾ. ಪ್ರಕೃತೆಂತ್ ಮೊನ್ಜಾತಿಂ ಸಾಂಗಾತಾ ಜಿಯೆಲ್ಲೊ ಮನಿಸ್: ತಾಕಾ ಜಾಯ್ ಜಾಲ್ಲಿಂ ಗರ್ಜೆಚಿಂ ಕಾಮಾಂ ಕರುಂಕ್ ಪರಿಸರಾಂತ್ಲ್ಯೊ ವಸ್ತು ತಯಾರ್ ಕರುನ್ ವಾಪರ್ತಾ. ದೆಕಿಕ್: ಮೊರಾಚ್ಯಾ ಪಾಕಾಂನಿ ಆಯ್ಣೊ ಕರುನ್ ವಾರೆಂ ಘಾಲ್ತಾ.

ಕಾವ್ಳೆ ಧಾರಾ ಭಿತರ್ ಯೆನಾತ್ಲೆಬರಿ. ಕಾವ್ಳ್ಯಾಕ್‌ಚ್ ಮಾರ್ನ್ ಮೆಲ್ಲ್ಯಾ ಕಾವ್ಳ್ಯಾಕ್ ಧಾರಾರ್ ಉಮ್ಕಾಳಾಯ್ತಾ.

ಮಾಸ್ಳಿ ಧರುಂಕ್ ಗರಿಯೆಕ್ ಜಿವೆ ಜಿವೆ ಗಾಂಯ್ಡೊಳ್ ರಿಗಯ್ತಾತ್.

ವಾಗಾಚೆಂ ಚಾಮ್ಡೆಂ ಧರ್ಣಿರ್ ಸೊಭಾಯೆಕ್ ಹಾಂತುಳ್ತಾತ್!

ಮೊನ್ಜಾತಿಂಚ್ಯಾ ಚಾಮ್ಡ್ಯಾನ್ ವ್ಹಾಣೊ -ಮೊಚೆ ತಯಾರ್ ಕರ್ನ್, ಪಾಂಯಾಂಕ್ ಶಿರ್ಕಾಯ್ತಾಂವ್.

ಗಾರಿಚೆಂ ಚಾಮ್ಡೆಂ ಮೊಡ್ಕೆಚ್ಯಾ ತೊಂಡಾಕ್ ಬಾಂದುನ್, ಗುಮಾಟ್ ವ್ಹಾಜಯ್ತಾಂವ್.

ಚಿತ್ಟಾಂ ಆನಿ ಹೆರ್ ರಾನ್ ಮೊನ್ಜಾತಿಂಚಿಂ ಶಿಂಗಾಂ ಕಾತ್ರುನ್, ಘರಾಂಚೆ ವೊಣ್ತೆರ್ ಸೊಬಾಯೆಕ್ ಕಿಳಾಯ್ತಾಂವ್. ರಾನ್ ದುಕ್ರಾಚ್ಯಾ ಪಾಟಿ ವಯ್ಲ್ಯಾ ಲೊಂವೆಚೆ ಸಾರೊಣೆ ಸರಡಾ ಬರಿ ಕಟ್ ಬಾಂದುನ್ ರುಪ್ಯಾ ಬಾಂಗಾರಾಚ್ಯೊ, ಲೊಹಾಚ್ಯೊ ಮೂರ್ತಿ ನಿತಳ್ ಕರುಂಕ್ ವಾಪರ್ತಾತ್. (ಸರಡಾ)

ರಾನಾಂ-ವನಾಂ ಕಾತ್ರುನ್, ಶೆತಾಂ-ಭಾಟಾಂ ಪುರುನ್, ಗುಡೆ-ದೊಂಗೊರ್ ಕೊಸ್ಳಾವ್ನ್ ಫಾಜೆ ಫಾತೊರ್ ಪುಟೊವ್ನ್, ಭುಮಿ ಕೊಚೊರ್ ಕರುನ್, ಕೊಂಕ್ರೆಟ್ ಪ್ಲ್ಯಾಟಾಂ ರಸ್ತೆ ಐಟಿ-ಬಿಟಿ ಬಾಂದ್ಪಾಂ, ರಾಸಾಯನಿಕ್ ಕಾರ್ಖಾನೆ ಉಬಾರುನ್, ಮ್ಹೆಳೆಂ ಉದಾಕ್ ನ್ಹಂಯಾಂಕ್ - ದರ್ಯಾಕ್ ಸೊಡ್ತಾಸ್ತಾನಾ, ಮೊನ್ಜಾತಿ-ಸುಕ್ಣಿಂ-ಜಿವ್ಡಾಳ್-ಕ್ರಿಮಿ ನಾಶ್ ಜಾತೇತ್ತ್ ವೆತಾತ್. ಪಿಡೆಚ್ಯೊ ಕ್ರಿಮಿ ಚಡ್ತೇ ಆಸಾತ್.

ಆದಿಂ ಆಮ್ಚ್ಯಾ ಭಂವ್ತಿಂ ಪರಿಸರಾಂತ್ ಜಾಯ್ತ್ಯೊ ಗಿರ್ಬೊಜ್ಯೊ ಪಳೆಂವ್ಕ್ ಮೆಳ್ತಾಲ್ಯೊ. ಆತಾಂ ಮೊಬಾಯ್ಲ್ ಟವರಾಂ, ವೆಬ್‌ಸಾಯ್ಟ್ ಪರಿಣಾಮ್, ವಾತಾವರಣ್ ಕಲುಶಿತ್ ಜಾವ್ನ್, ಗಿರ್ಬೊಜ್ಯೊ ಪಳೆಂವ್ಕ ಮೆಳಾನಾಂತ್.

ಆದಿಂ ಗಾದ್ಯಾಂನಿ ರಾಸ್ ರಾಸ್ ಖೊರ್‍ಯೊ, ಧೆಂಕ್ಣೆ, ತಿಂಗುರ್, ಕುರ್ಲ್ಯೊ, ಗುಲಿಯೊ ಮೆಳ್ತಾಲ್ಯೊ. ಆತಾಂ ಬೆಳ್ಯಾಕ್ ರಾಸಾಯನಿಕ್ ಸಾರೆಂ/ಈಟ್ ವಾಪರುಂಕ್ ಸುರು ಕೆಲ್ಯಾ ಉಪ್ರಾಂತ್, ತಾಂಚಿ ಸಂತತ್ ಆಳ್ವೊಂಕ್ ಲಾಗ್ಲ್ಯಾ. ರಾಸಾಯನಿಕ್ ಈಟ್ ಘಾಲ್ನ್ ಪಿಕಯಿಲ್ಲಿ ಭಾತ್-ಧಾನಿ ಸೆವುನ್ ನಾಂವ್ ನಾತ್‌ಲ್ಲ್ಯೊ ನವ್ಯೊ ನವ್ಯೊ ಪಿಡಾ ಸುರು ಜಾಲ್ಯಾತ್.

ಆದಿಂ ರಾಸ್ ರಾಸ್ ಪಿಸೊಳಿಂ ಪಳೆಂವ್ಕ್ ಮೆಳ್ತಾಲಿಂ. ಮೊಂಟ್ಟೆ, ಧೆಂಪೆಯ್ ಆಸ್‌ಲ್ಲೆ. ಕೊಬಾ ಸುಕ್ಣಿಂ ಘರಾಲಾಗಿಂ ಮಾಡಾಂನಿ, ಕೊಬಾಚ್ಯಾ ಹಿತ್ಲಾಂನಿ, ಹಿಂಡ್ ಹಿಂಡಾಂನಿ ಪಳೆಂವ್ಕ ಮೆಳ್ತಾಲಿಂ, ಆತಾಂ ತಿಂ ನಪಂಯ್ಚ್ ಜಾಲ್ಯಾಂತ್.

ಹಸ್ತಿ, ವ್ಹೊರ್, ಜಿವ್ಡಾಳಿ, ರಾನಾಂನಿ ಜಿಯೆಂವ್ಚ್ಯಾ ಮನ್ಜಾತಿಂಕ್ ಆತಾಂ ರಾನಾಂ ನಾಂತ್ ತಾಂಕಾಂ ವಸ್ತಿ ಕರುಂಕ್. ದೆಕುನ್ ಶೆತಾಂನಿ, ಹಳ್ಳ್ಯಾಂನಿ ಆನಿ ಪೆಂಟೆಂಕ್ ಯೇವ್ನ್ ಉಪಾದ್ರ್ ದಿತಾತ್. ಭಿರಾಂತ್ ಉಟಯ್ತಾತ್. ಪ್ಲ್ಯಾಸ್ಟಿಕ್ ತೊಟ್ಯಾಂನಿ, ಆಯ್ದಾನಾಂನಿ ಭರ್‌ಲ್ಲಿಂ ಖಾಣಾಂ, ಉದಾಕ್, ದೂದ್, ಥಂಡ್ ಪೀವನಾಂ, ವೊಕ್ತಾಂ ಸಯ್ತ್ ವೀಕ್ ಜಾವ್ನ್ ಬದ್ಲೊನ್, ಮನ್ಯಾಂಕ್ ಮೊನ್ಜಾತಿಂಕ್ ನಾಂವ್ ನಾತ್‌ಲ್ಲ್ಯೊ ಪಿಡಾ ಹಾಡ್ತಾತ್.

ಆದಿಂ ಆಮ್ಚೆಂ ಖಾಣ್ ಜೆವಾಣ್ ರಾಂದ್ನಿರ್ ಲಾಂಕ್ಡಾಂಚ್ಯಾ ಉಜ್ಯಾರ್ ಶಿಜ್ತಾಲೆಂ. ಆತಾಂ ಗ್ಯಾಸ್ ವಾಪರ್‌ಲ್ಲೆಂ ವರ್ವಿಂ. ಮುಕಾರಿಂ ಮನ್ಯಾಚ್ಯಾ ಭಲಾಯ್ಕೆ ವಯ್ರ್ ತಾಚೊ ಪರಿಣಾಮ್ ಕಸೊ ರಾವ್ತಲೊ! ಕೋಣ್ ಜಾಣಾ? ಕೊಣೆ ಚಿಂತ್ಲಾಂ?

ಆಧುನಿಕ್ ಮನ್ಯಾಚೊ ಸ್ವಾರ್ಥ್, ದುರಾಶಾ, ಅಬ್ದೆಸಾ ವರ್ವಿಂ ಮೊನ್ಜಾತಿ, ಸುಕ್ಣ್ಯಾಂಚ್ಯಾ ಜಿವಾಂಕ್ ಸಂಚಿಕಾರ್ ಆಯ್ಲೊ. ರಾನಾ-ವನಾಂ ನಾಶ್, ಮೀತ್ ಮಿರ್ವಾಲ್ಲೆಂ ನಗರೀಕರಣ್, ದರ್ಯಾ-ನ್ಹಂಯಾಂ ದೆಗಾಂಚೆ ಕಾರ್ಖಾನೆ, ಹೊಟೆಲಾಂ, ಪ್ರವಾಸಿ ತಾಣಾಚೆಂ ಮೆಳೆಂ ಉದಾಕ್-

ಳ್ಯಾ-ವ್ಹಾಳಾಂಕ್ ಸೊಡ್ಟೆಂ. ಕೃಷಿ ಭುಂಯ್ತ್ ಕೀಟ್‌ನಾಶಾಕ್ ವಕ್ತಾಂಚೊ ವಾಪಾರ್, ನ್ಹಂಯೊ-ವ್ಹಾಳಾಂಚ್ಯಾ ಉದ್ಯಾಂತ್ ರಾಸಾಯನಿಕ್ ದ್ರವ್ಯಾಂಚೊ ಸ್ರಾವ್. ಜಿವ್ಯಾ ಮನ್ಶಾತಿಂ-ಸುಕ್ಣ್ಯಾಂಚಿ ಕಾರಿ, ಪರಿಸರ್ ನಾಶಾಕ್ ಕಾರಾಣ್ ಜಾಲ್ಯಾ.

ಹಿತ್ಲಾಂ - ರಾನಾಂತ್ಲೆ ರೂಕ್-ಝಾಡಾಂ ಕಾತ್ರುನ್, ಖಾಲಿ ಕರ್ತಾನಾ, ಮೊನ್ಜಾತಿ-ಸುಕ್ಣ್ಯಾಂ ಜಿವ್ಹಾಳಿಂಕ್ ಜಿಯೆಂವ್ಚ್ಯಾ ಬಚಾವೆಚೊ ಉಪಾವ್ ಉಣೊ ಜಾಲಾ. ಕಾತರ್ಚ್ಯಾ ಹಾತೆರಾಂಕ್, ತ್ರಾಂಕ್ ಚೆಂಚೊನ್, ಜಾಯ್ತ್ಯಾ ನಮುನ್ಯಾಂಚ್ಯೊ ಕ್ರಿಮಿ-ಜಿವ್ಹಾಳಿ ನಾಶ್ ಜಾತಾತ್. ರಾನ್ ಸುಂಕ್ಣಾಂ-ಸೊಂಸ್ಣೆ ತಸಲೊ ಮನ್ಜಾತಿ ಧೆಸ್ಚಾಟೊನ್ ಧಾಂವಲ್ಲ್ಯಾನ್, ಉರ್‌ಲ್ಲ್ಯಾ ವ್ಹಡ್ ಮೊನ್ಜಾತಿಂಕ್, ಜಿವ್ಹಾಳೆಂಕ್ ಖಾಣ್ ಉಣೆ ಜಾಲಾಂ.

ಕೊಂಕ್ರೆಟ್ ಪ್ಲ್ಯಾಟಾಂ ಉಬಾರ್ಚ್ಯಾ ಸ್ಪರ್ಧೆಂತ್, ಪ್ಯಾಕ್ಟ್ರಿ-ಕಾರ್ಖಾನ್ಯಾಂಚ್ಯಾ ತೊರಿಂನಿ ಅಕಾಸಾಕ್ ಸಣ್ ಉಬಾರ್ತಾಂವ್. ಪುಣ್! ಹ್ಯಾ ಸ್ಪರ್ಧ್ಯಾಂನಿ : ತೊಂಡ್ ಯೆನಾತ್ಲ್ಯಾ ಮೊನ್ಜಾತಿ-ಚರ್‌ಜೀವಿ, ಸುಕ್ಣಿಂ-ಕ್ರಿಮಿ ಮಾಡ್ತಿರ್ ಮೊರೊನ್, ತಾಂಚಿ ಸಂತತ್ ಆಳ್ಬೊನ್ ವೆತೆತ್ತ್ ಆಸಾ.

ಆಮ್ಚ್ಯಾ ದೇಶಾಂತ್ ಸರ್ಕಾರಾನ್, ರೂಕ್-ಝಾಡಾಂ ಪ್ರಕೃತೆಚ್ಯಾ ಪ್ರೇಮಿಂಚ್ಯಾ ಮನವೆ ಪ್ರೋತ್ಸಾಹಾನ್, ವಿಸ್ತಾರ್ ರಾನಾಂ - ವನಾಂ, ಸುಕ್ಣ್ಯಾ ಧಾಮಾಂ, ಉದ್ಯಾನಾಂ ಸುರಕ್ಷಿತ್ ದವರ್ಲ್ಲ್ಯಾ ವರ್ಸಾಂ, ಥೊಡ್ಯಾ ತರ್‌ಯಿ ಸುಕ್ಣ್ಯಾ ಮೊನ್ಜಾತಿಂಚಿ ಸಂತತ್ ಆಳ್ವಾನಾಸ್ತಾಂ ಉರ್ಲ್ಯಾ. ನಾ ಜಾಲ್ಲೆಂ ತರ್, ಎದೊಳ್ ವಿಶೇಶ್ ವಲಯಾಂತ್ಲ್ಯಾ ದೆಸ್ಚಾಟೆ ವರ್ಸಾಂ ಮೊನ್ಜಾತಿ-ಸುಕ್ಣ್ಯಾಂಕ್ ಪಳೆವ್ನ್ ಸಂತೊಸ್ ಭಗೊಂಕ್ ಆಮಿ ಭಾರತೀಯಾಂನಿ ಆಫ್ರಿಕಾಕ್ ವೆಚೆಂ ಪಡ್ತೆಂ ಕೊಣ್ಣಾ.

ಆಮ್ಚ್ಯಾ ಮಾಲ್ಗಡ್ಯಾಂಲಾಗಿಂ ಮೊನ್ಜಾತಿ-ಚರ್ ಜೀವಿ, ಸುಕ್ಣಿ-ಕ್ರಿಮಿಂ ವಿಶಿಂ ಇತ್ಲ್ಯಾ ಗಾದಿ ಉತ್ರಾಂ-ತಾಕಾ ಸರಿ ಕರ್‌ನ್ ಗಾನಾಂ-ವೊವ್ಯೊ ಪದಾಂ ಆಸಾತ್ ಮ್ಹಣ್ತಾನಾ, ಮಾಲ್ಘಡ್ಯಾಂಕ್ ತಾಂಚೆಲಾಗಿಂ ಕಿತ್ಲ್ಯಾ ಲಾಗ್ಶಿಲೊ ಸಂಬಂಧ್ ಆಸ್‌ಲ್ಲೊ ಮ್ಹಳ್ಳೆಂ ಕಳ್ತಾ. ಆಮ್ಚೆ ಮುಕ್ಲೆ ಪಿಳ್ಗೆಕ್ ಆಮ್ಚ್ಯಾ ಪ್ರಕೃತೆ ಭುಮಿಚೆರ್ ಆಸ್‌ಲ್ಲ್ಯಾ ಹ್ಯಾ ಅತ್ಮೀಯ್ ಜಿವಿ ವಿಶಿಂ ಕಳಂವ್ಕ್, ವಳಕ್ ಕರುಂಕ್ ಹೊ ಗಾದಿಂಚೊ ಹಾಂಡೊ -2 ಖರೆಂಚ್ಚ್ ಉಪ್ಕಾರ್ತಲೊ.

ಆದ್ಲ್ಯಾ ಕಾಳಾರ್ ಘರಾಂನಿ ಆಸ್‌ಲ್ಲ್ಯಾ ಸುಣ್ಯಾ-ಮಾಜ್ರಾಂ- ಗೊರ್ವಾಂ ಲಾಗಿಂ ಖೆಳೊನ್ ಉಲವ್ನ್ ಭುರ್ಗ್ಯಾ ಥಂಯ್ ಲ್ಹಾನ್ಪೊಣಾರ್‌ಚ್ಚ್. ಮೊನ್ಜಾತಿಂ ಥಂಯ್ ಮೋಗ್ ಮಯ್ಪಾಸ್ ಉಬ್ಜಾತಾಲೊ. ಘರ್ಚಿಂ ಸುಣೆ-ಮಾಜ್ರಾಂ, ವ್ಹಡಿಲಾಂ ಶೆತಾಂಕ್ ಕಾಮಾಕ್ ವೆತಾನಾ ಭುರ್ಗಿ ಇಸ್ಕೊಲಾಕ್ ವೆತಾನಾ ತಾಂಕಾಂ ಪಾಂವ್ಕ್ ವೆತಾಲಿಂ. ಪಾಟಿಂ ಯೇವ್ನ್ ಘರ್ ರಾಕ್ತಾಲಿಂ. ಆತಾಂಚ್ಯಾಂಕ್ ಹ್ಯಾ ಮೊನ್ಜಾತಿಂ ಸರ್ಶಿನ್ ಗೆಲ್ಯಾರ್ ಪಿಡಾ ಲಾಗ್ತಾ ಮ್ಹಳ್ಳಿ ಬಿಜಾಂತ್. ತಾಂಚೊ ಮೋಗ್ ಕರ್ಚೊ ಸೊಡ್ಯಾಂ, ಘರಾಂನಿ ಸುಣ್ಯಾ ಮಾಜ್ರಾಂಕ್, ಗೊರ್ವಾಂಕ್ ಪೊಸ್ಚೆಂಚ್ಚ್ ಉಣೆ ಜಾಲಾಂ.

ಏಕಾ ದೇಶಾವಿಸಿಂ ಸಮ್ಜೊಂಕ್, ಥಂಯ್ಚೆ ಹಳ್ಳ್ಯಾಂಕ್ ವ್ಹಚಾಜಾಯ್. ಥಂಯ್ಚ್ಯಾ ಲೊಕಾಂಕಡೆನ್ ಉಲಯ್ಜಾಯ್. ತಾಂಚಿಂ ಲೋಕ್ ಗಿತಾಂ ಆಯ್ಕಾಜಾಯ್. ತಾಂಚೊ ಲೋಕ್ ನಾಚ್-ಪ್ರಕಾರ್ ಪಳೆಯ್ಜಾಯ್. ತಾಂಚ್ಯಾ ಗಾದಿ -ಹುಮಿಣ್ಯಾಂಕ್ ಕಾನ್ ದಿಜಾಯ್.

ಹ್ಯಾ ಪುಸ್ತಕಾಂತ್ ಫಕತ್ತ್ ಮೊನ್ಸಾತಿ-ಸುಕ್ಣಿಂ-ಕ್ರಿಮಿ-ಚರ್‌ಜಿವಿಂ ವಿಶಿಂ ಮಾತ್ರ್ ಗಾದಿ ಆಸಾತ್. ತ್ಯೊ ತ್ಯಾ ತ್ಯಾ ಸಂದರ್ಭಾಕ್ ಮನ್ಶ್ಯಾ -ಮೊನ್ಸಾತಿಂಕ್ ಕಶ್ಯೊ ಸರಿ ಕೆಲ್ಯಾತ್ ತೆಂ ಆಮ್ಕಾಂ ವಾಚ್ತಾನಾ ವಿಜ್ಮಿತ್ ಕರ್‍ತೆಲೆಂ. ಲಾನ್ಸ್ಯಾ ಫಳಾಂನಿ ಹಜಾರ್ ಭಿಯೊ ಆಸ್‌ಲ್ಲೆಪರಿಂ ಉತ್ರಾಂಚಿ ಧಾರ್ ಆನಿ ಭಾಶೆಚಿ ಸೊಭಾಯ್. ಆಲಂಕಾರ್ ಜಾವ್ನಾಸಾತ್ ಹ್ಯೊ ಗಾದಿ.

ಹ್ಯಾ ಪುಸ್ತಕಾಂತ್ಲ್ಯೊ ಗಾದಿ ವಾಚ್ತಾನಾ ಮ್ಹಾಕಾ ಅಶೆಂ ಭಗ್ಲಾ. ಮೊನ್ಸಾತಿಂಕ್ ಆಸ್‌ಲ್ಲಿ ಜಾಗ್ರತಿ, ಖಾಲ್ತೆಪಣ್, ಬರಿ ಬೂದ್, ಮನ್ಶ್ಯಾಕ್ ಆಸಾನಾ. ತಾಂಚಿ ಥೊಡಿ ದೇಕ್ ಘೆಂವ್ಕ್ ಮನ್ಶ್ಯಾಕ್ ಬೂದ್ ಬಾಳ್ ಸಾಂಗ್ಚ್ಯೊ ಪ್ರತ್ಯಕ್ಷ್ ಆನಿ ಅಪ್ರತ್ಯಕ್ಷ್ ಗಾದಿ ಹಾಂತ್ಲ್ಯಾನ್ ಜಾಯ್ತ್ಯೊ ಆಸಾತ್.

ಡಾ। ದ.ರಾ. ಬೆಂದ್ರೆನ್ ಸಾಂಗ್ಚೆ ಪರ್ಮಾಣೆ. ಗಾದಿ ವಾಚುನ್ ಬೂದ್ ಯೆಂವ್ಚಿ ಬಾರೀ ಅಪ್ರೂಪ್ (ತಾಣೆ ಸಾಮಾನ್ಯ್ ಜಾವ್ನ್ ಸರ್ವ್ ಗಾದಿಂಕ್ ಸಾಂಗ್ಲಾಂ) ಬೂದ್ ಆಸ್‌ಲ್ಲ್ಯಾಂಕ್ ಗಾದಿಂ ಥಾವ್ನ್, ಬುಧಿಕ್ ಘಟಾಯ್ ಮೆಳ್ತಾ. ಗಾದ್ ಪೊಣ್ಜೆ ಥಾವ್ನ್ ಪೊಣ್ಬುತ್ರಾ ಪರ್ಯಾಂತ್ ವ್ಹಾಳೊನ್ ಯೇವ್ನ್ ಉಗ್ಡಾಸಾಂತ್ ಉರ್‍ಚೆಂ ಅಮೃತ್. ಗಾದಿ ಕೆದಾಳಾಯ್ ಪನ್ರ್ಯೊ ಜಾಯ್ನಾಂತ್. ಸಬಾರ್ ಬಾಸಾಂಚೊ ಸಾಗೊರ್ ಜಾವ್ನಾಸ್ಚ್ಯಾ ಭಾರತಾಂತ್ ವಿವಿಧ್ ಭಾಸಾಂತ್ಲ್ಯೊ ಗಾದಿ ಏಕಾಮೆಕಾಕ್ ತಾಳ್ ಪಡ್ತಾತ್. ಮನ್ಶ್ಯಾಂಚಿ ಜಾತ್, ಧರ್ಮ್, ಭಾಸ್, ಸಂಸ್ಕೃತಿ ವಿವಿಂಗಡ್ ಜಾಲ್ಯಾರೀ, ರೀತ್-ನೀತ್, ಆಚಾರ್-ವಿಚಾರ್, ಮನೋಭಾವ್, ಮನೋವೃತ್ತಿ ಎಕ್‌ಚ್ ಜಾವ್ನಾಸಾ ಮ್ಹಳ್ಳೆಂ, ವಿವಿಧ್ ಭಾಸಾಂತ್ಲ್ಯೊ ಗಾದಿ ಅಧ್ಯಯನ್ ಕೆಲ್ಯಾರ್ ಆಮ್ಕಾಂ ಕಳ್ತಾ. ಗಾದಿ-ಮ್ಹಣ್ಯೊ -ವೊಪಾರಿಂನಿ ಉಲಂವ್ಕ್ ಕಳಿತ್ ಆಸ್ಲ್ಯಾರ್, ಖಂಚೀಯ್ ಸಮಸ್ಯಾ ಫುಡ್ ಕರುಂಕ್ ಸಕ್ತಿತ್ ಮ್ಹಳ್ಳೆಂ ಖಂಡಿತ್.

ಶ್ರೀಮತಿ ಗ್ಲೇಡಿಸ್ ರೇಗೊನ್ ಆಪ್ಲ್ಯಾ ಹ್ಯಾ ಪುಸ್ತಕಾಂತ್, ಆಮ್ಚ್ಯಾ ಪರಿಸರಾಂತ್, ವಾ, ಘೊಂಪಾರಾಂತ್ ಆಸ್ಚ್ಯಾ ವಿವಿಧ್ ಮೊನ್ಸಾತಿಂ, ಸುಕ್ಣಿಂ, ಜಿವ್ಹಾಳಿ, ಕ್ರಿಮಿ ಆನಿ ಹೆರ್ ಚರ್ ಜೀವಿಂಕ್ ಲಗ್ತಿ ಚಾಲು ಆಸ್ಚ್ಯೊ ಹಜಾರಾಂನಿ ಗಾದಿಂಚೊ ಸಂಗ್ರಹ್ ಹ್ಯಾ ಪುಸ್ತಕಾಂತ್ ಕೆಲಾ. ಆಮ್ಚೆ ಪುರ್ವಜ್ ಹೆ ವಿವಿಧ್ ಜಿವಿ ಸಂಗಿಂ ಕಿತ್ಲ್ಯಾ ಲಾಗ್ಸಿಲ್ಯಾ ಸಳಾವಳಿನ್ ಆಸ್‌ಲ್ಲೆ ಮ್ಹಣ್, ಹ್ಯಾ ಪುಂಜ್ಯಾಂತ್ಲ್ಯೊ ವಿವಿಧ್ ಗಾದಿ ಉತ್ರಾಂ ವಾಚ್ತಾನಾ, ವಾ, ತಾಂಚೆಂ ವಿಶ್ಲೇಷಣ್ ಕರ್‍ತಾಸ್ತಾನಾ ಆಮ್ಕಾಂ ಕಳ್ತಾ.

ಪುಣ್! ಆಧುನಿಕ್ ಮನಿಸ್, ಆಧುನಿಕ್ ವಿಜ್ಞಾನಾಚ್ಯಾ, ದುಡ್ವಾಚ್ಯಾ ಆನಿ ವೈಚಾರಿಕ್‌ಪಣಾಚ್ಯಾ ಹಂಕಾರಾಕ್ ಲಾಗೊನ್ ಹ್ಯಾ ವಿವಿಧ್ ಜೀವಿಂ ಥಾವ್ನ್ ಸವ್ಕಾಸ್ ಪಯ್ಸ್ ಪಯ್ಸ್ ವೆತೇ ಆಸಾ. ಸಾಂಗಾತಾಚ್ ವಿವಿಧ್ ಥರಾಂಚ್ಯಾ ಶಾರೀರಿಕ್ ಆನಿ ಮಾನಸಿಕ್ ಪಿಡೆಂಕ್ ಬಲಿ ಜಾತೆತ್ತ್ ಆಸಾ.

ಹ್ಯಾ ಪುಸ್ತಕಾಂತ್ಲ್ಯಾ ಥೊಡ್ಯಾ ಗಾದಿಂಚೆಂ ವಿಶ್ಲೇಶಣ್ ಹೆ ಪರಿಂ ಆಸಾ.

1. ರೆಡ್ಯಾಚ್ಯಾ ಪಾಟಿರ್ ಪಾವ್ಸ್ ಪಡ್‌ಲ್ಲೆಬರಿ = ಕಾಂಯ್ ಪರಿಣಾಮ್ ನಾ. ಹೆಡ್ಸ್, ಬುದ್ಧು
2. ಸೊರ್ಪಾಚ್ಯಾ ಶಿಮ್ಟೆರ್ ಪಾಂಯ್ ದವರ್‍ಲ್ಲಾ = ಆಪಾಯ್ ಫುಡ್ ಕರ್‍ತಾ
3. ನಶಿಭಾರ್ ಮ್ಹಜ್ಯಾ ಪಾಲ್ ಮುತ್ಲ್ಯಾ = ಅಸಾಹಯಾಕ್ಪಣ್
4. ಪೆಟ್ಯಾಕ್ ಹಾಡ್ ದಾಕವ್ನ್ ಭುಲಯಿಲ್ಲೆಬರಿ =ವಾಯ್ಟ್ ಕರುಂಕ್ ಪುಸ್ಲಾಯ್
5. ಸುಣ್ಯಾಚಿ ಶಿಮ್ಟಿ ವಾಂಕ್ಡಿ ತಿ ವಾಂಕ್ಡಿಚ್ = ಆಪ್ಲೆ ವಾಯ್ಟ್, ಮೂಳ್ ಗೂಣ್ ಸೊಡಿನಾ
6. ಬಾಂಯ್‌ತ್ಲೊ ಮಾಣ್ಕೊ ಜಾಲಾ = ಅಸೀರ್, ಸಂಕುಚಿತ್ ಮನೋಭಾವ್
7. ಮ್ಹೊಶಿಕ್ ಆಪ್ಣಾಚೆಂ ಶಿಂಗ್ ಜಡ್ ಜಾತಾವೇ = ಆವಯ್ಕ್ ಆಪ್ಣಾಚಿಂ ಭುರ್ಗಿಂ ಜಡ್ ಜಾಯ್ನಾಂತ್
8. ರಸ್ತ್ಯಾರ್ ವಾಗ್ ಘರಾಂತ್ ಉಂದಿರ್ = ಹೆರಾಂ ಮುಕಾರ್ ವೀರ್‌ಪಣ್, ಘರಾಂತ್ ಪೊಳ್ಳುರ್‍ಪಣ್.

. ಶೆಳಿಯೆ ರುಪಾರ್ ಆಯಿಲ್ಲೆ ಬೊಲ್ಪೆ ತೆ = ವೇಸ್ ಬದ್ಲುನ್ ಯೇವ್ನ್ ವಾಯ್ಟ್ ಕರ್ಚೆ.
0. ಕಾಜುಲೊ ಆಪ್ಲ್ಯಾಚ್ಚ್ ಗಾಂಡಿಂತ್ಲ್ಯಾನ್ ಉಜ್ವಾಡ್ತಾ ಮ್ಹಣ್ತಾ = ಆಪ್ಣಾ ವರ್ವಿಂಚ್ ಸಕ್ಕಡೀ
ಫುಡ್ತಾ ಮ್ಹಳ್ಳೆಬರಿ.

ಥೊಡಿಂ ಗಾದಿ ಉತ್ರಾಂ ಸಾಮಾನ್ಯ್ ಜಾವ್ನ್, ಆಮ್ಚ್ಯಾ ಉಲೊವ್ಣ್ಯಾಂತ್ ವಾಪಾರ್ತಾಂವ್.
ಿಮ್ಕಾಂ ತಿಂ ವಾಚ್ತಾಸ್ತಾನಾ ಸಸಾರ್, ಸದಾಂ ಆಯ್ಕೊಂಚಿಂ ಅಶಿಂ ಭಗೊಂಕ್ ಪುರೊ. ಥೊಡ್ಯಾ
ಂಪಾನ್ ಆಮ್ಚ್ಯಾ ವಡ್ಪಣಾಕ್ ಲಾಗೊನ್, ಆಮ್ಚೆಚ್ಚ್ ಕೊಂಕ್ಣಿ ಪಿಳ್ಗೆನ್, ಕೊಂಕ್ಣಿ ಭಾಸ್ ವಿಸ್ರೊನ್,
ರೊಟಾವ್ನ್ ಸೊಡ್‌ಲ್ಲ್ಯಾಂಕ್‌ಚ್ಚ್, ಹ್ಯಾ ಸಬ್ದಾಂ ಉತ್ರಾಂಚಿ ಗರಜ್ ಪಡ್ತಾಸ್ತಾನಾ, ಕಳಿತ್ ಅಸಲ್ಲಿಂ
ಮಾಲ್ಘಡಿಂ ಆಸ್ಚ್ಯಾಂನಿ ಆನಿ ಕೋಣ್ ಪೊಂಡಾಂನಿ ವಿಶೇಷ್ ಘೆವ್ನ್ ಆಸ್ತೆಲಿಂ. ತವಳ್ ಹೆಂ ಪುಸ್ತಕ್
ಜರೂರ್ ಗರ್ಜೆಕ್ ಪಡಾತ್.

ಹ್ಯಾ ಪುಸ್ತಕಾಂತ್ ಎಕೆಕ್ ಮೊನ್ಜಾತ್ ವಾ ಸುಕ್ಣೆಂ- ಜೀವಿಂಕ್ ಸಂಬಂಧ್ ಜಾಲ್ಲ್ಯೊ ಗಾದಿ
ಿವೆಗ್ಳ್ಯಾ ತಕ್ಲೆ ನಾಂವಾ ಖಾಲ್ ಎಕಾಡೆಚ್ಚ್ ವರ್ಣ ಮಾಳೆಚೆ ಬಾಂಧಾವಳೆರ್ ದಿಲ್ಯಾತ್. ತಶೆಂ
ಕಾಲ್ಲ್ಯಾನ್ ವಾಜ್ಪ್ಯಾಕ್ ಜಾಯ್ ಜಾಲ್ಲಿ ಗಾದ್ ಸೊದುನ್ ಕಾಡುಂಕ್ ಸಲೀಸ್ ಜಾತೆಲೆಂ.

ಗಾದಿಂನಿ ತ್ಯೆ ತ್ಯೆ ಮೊನ್ಜಾತಿಚ್ಯಾ ಸ್ವಭಾವಾಕ್, ಮನ್ಶ್ಯಾಕ್ ಸರಿ ಕರ್ತಾತ್, ದೆಕಿಕ್: ಕೊಲ್ಯಾಚ್ಯೊ
ಬುದಿ=ಕುತಂತ್ರಿ, ಗಾಡಾಂವ್ = ಹೆಡ್ಡ್, ಬುದ್ದು, ಮೂರ್ಖ್, ಅಶೆಂ ಗಾದಿಂನಿ ಆದಿಂ ಚಾಲು
ಆಸ್ಲೆಲ್ಲ್ಯಾ - ಆತಾಂ ವಾಪಾರಾರ್ ನಾಸ್ಲೆಲ್ಯಾ ಆಪೂರ್ವ್ ಸಬ್ದಾಂಚೊ ಪ್ರಯೋಗ್ ಆಸಾ. ಉತ್ರಾಂಚಿ
ಗ್ರೇಸ್ತ್‌ಕಾಯ್ ಆಸಾ. ಖಂಚೆಯ್ ಸಂಗತ್. ಕೊಣಾಯ್ಕಿ ನಾಟ್ವೊಂಚೆ ಪರಿಂ ಸಾಂಗಾಜಾಯ್
ಜಾಲ್ಯಾರ್, ಲಾಂಬ್ ದೀಗ್ ಉತ್ರಾಂಚೊ ಉಪದೇಸ್ ವಾ ಶೆರ್ಮಾಂವ್ ದಿಂವ್ಚೆ ಬದ್ಲಾಕ್, ಎಕಾ
ಗಾದಿ ರುಪಾರ್, ಎಕಾಚ್ಚ್ ಉತ್ರಾನ್ ಸಾಂಗ್ಯೆತ್.

ಗಾದಿ ಆಮ್ಚ್ಯಾ ಲೋಕ್‌ವೆದಾಚೆಂ ಅಪೂರ್ವ್ ಭಂಡಾರ್. ವಿಂಚ್ಣಾರ್ ತೊಂಡಿ ಸಾಹಿತ್ಯ್. ಸಾಧ್ಯಾ
ಲೊಕಾಂಚ್ಯಾ ಜಿಬೆರ್, ಉತ್ರಾಂನಿ ಆಜೂನ್ ಆಯ್ಕೊಂಕ್ ಮೆಳ್ತಾತ್ ತೆಂ ಆಮ್ಚೆಂ ಭಾಗ್ ಜಾವ್ನಾಸಾ.
ಹ್ಯಾ ಪುಸ್ತಕಾ ಮಾರಿಫಾತ್ ಆದಿಂ ಆಸ್ಲೆಲ್ಯಾ ಆತಾಂ ಅಸ್ತಿತ್ವಾಂತ್ ನಾತ್‌ಲ್ಲ್ಯಾ ಆಳ್ವೊನ್ ವೆಚ್ಯಾ
ಮೊನ್ಜಾತಿ-ಸುಕ್ಣಿಂ ಜೀವಿಂಚಿಂ ನಾಂವಾಂ ಬರ್ಪಿರೂಪಿಂ ಉರೊಂವ್ಕ್ ಸಾಧ್ಯ್ ಜಾತೆಲೆಂ. ಗಾದಿ
ಕವಿತಾಚ್ಯಾ ಆನ್ಭೋಗಾ ಥಾವ್ನ್ ಉಬ್ಜೊನ್, ಮನ್ಶ್ಯಾ ಥಂಯ್ ಆಸ್ಚೆಂ ವಾಂಕ್ಡೆಪಣ್-ನಿಟಾಯೆಕ್
ಾಡುಂಕ್, ನೈತಿಕ್ ಪ್ರೇರಣ್ ದೀಂವ್ಕ್, ಸಮಾಜೆಕ್ ಸುಶಿಕ್ಷಿತ್ ಕರುಂಕ್, ಆಪ್ಲ್ಯಾ ಪೆಲ್ಯಾಲಾಗಿಂ
ಉಲಯ್ತಾನಾ ಹ್ಯಾ ಪುಸ್ತಕಾಂತ್ಲ್ಯೊ ಗಾದಿ ವಾಪರ್ಲ್ಯಾರ್, ಆಮ್ಚಿ ಕೊಂಕ್ಣಿ ಭಾಸ್ ಸೊಬ್ತೆಲಿ ಆನಿ
ಫುಲ್ತೆಲಿ.

ಗಾದಿಂ ಶಿವಾಯ್ ಹ್ಯಾ ಪುಸ್ತಕಾಂತ್ ಮೊನ್ಜಾತಿ-ಸುಕ್ಣಿಂ-ಕ್ರಿಮಿ ವಿಶಿಂ. ಹಾಸ್ಯ್, ಸಂವಾದ್
ಾಂವಾಚೊ ಅರ್ಥ್, ಹುಮಿಣ್ಯೊ, ವೊವ್ಯೊ, ಭುರ್ಗ್ಯಾಚಿಂ ಪದಾಂ, ಗಾನಾಂ, ಆಟಾಪ್ತಾ. ಆನಿ
ತೆಂ ಸಗ್ಳೆಂ ಹ್ಯಾ ಪುಸ್ತಕಾಚಿ ಜಡಾಯ್ ಚಡಯ್ತಾ. ಕೊಂಕ್ಣಿ ಉತ್ರಾಂಚೊ ಸಬ್ದಾಂಚೊ ಅಲಂಕಾರ್
ಆನಿ ಗ್ರೇಸ್ತ್‌ಕಾಯ್ ಮಿರಯ್ತಾ. ಕೊಂಕ್ಣಿ ಭಾಶೆಚ್ಯಾ ಗ್ರೇಸ್ತ್ ಸಬ್ದ್ ಭಂಡಾರಾಚಿ ವಳಕ್ ಕರುನ್
ದಿತಾ.

ಹ್ಯಾ ಸಂಧರ್ಬಾರ್ ಗ್ಲ್ಯಾಡಿಸ್‌ಬಾಯೆ ವಿಶಿಂ ಕಾಂಯ್ ತರೀ ಬರಯ್ನಾ ಜಾಲ್ಯಾರ್, ಹೆಂ
ಪ್ರಸ್ತಾವನ್ ಅಧುರೆಂ ಜಾಯ್ತ್." ಬೊಕ್ಡೆನ್ ಖಾಯ್ನಾತ್ಲೊ ಪಾಲೊ ನಾ". ತೆಚ್ಚ್‌ಪರಿಂ ಗ್ಲ್ಯಾಡಿಸ್
ಬಾಯೆನ್ ಆಪಡಿನಾತ್ಲೊ ಕೊಂಕ್ಣಿ ಸಾಹಿತ್ಯ್ ಪ್ರಕಾರ್ ನಾ. ಕಾಣಿ, ಕವಿತಾ, ಲೋಕ್ ವೇದ್,

ಲೇಖನಾ, ಕಾದಂಬರಿ, ಜಿಣಿಯೆ ಕಥಾ, ಹಾಸೊ, ಸಬ್ದ್‌ಕೋಶ್, ಅಶೆಂ ಸಾಹಿತ್ಯಾಚ್ಯಾ ವಿವಿಧ್ ಶೆತಾಂನಿ ತಿ ಖಿಳ್ಮಿತ್ ನಾತ್‌ಲ್ಲೊ ವಾವ್ರ್ ಕರುನ್, ಆಪ್ಲ್ಯಾ ಆಕಾಶ್ ಪ್ರಕಾಶನಾದ್ವಾರಿಂ-ಥರಾವಳ್ ಪುಸ್ತಕಾಂ ಪ್ರಗಟ್ ಕರುನ್, ಕೊಂಕ್ಣಿ ಸಾಹಿತ್ಯಾಚೊ, ಭಾಶೆಚೊ ಪೋಸ್ ಕರ್ತೆತ್ತ್ ಆಸಾ.

ಹಾಂವೆಂ ಪಳೆಯಿಲ್ಲ್ಯಾ ಪ್ರಕಾರ್ ಗ್ಲ್ಯಾಡಿಸ್ ಬಾಯ್ ಕೊಂಕ್ಣಿ ಶೆತಾಂತ್ ಹಾಸ್ತ್ಯಾ ತೊಂಡಾರ್ ಖಳಾನಾಸ್ತಾನಾ ವಾವ್ರ್ ಕರ್ಚಿ ಎಕ್ ವಾವ್ರಾಡಿ. ಕೊಂಕ್ಣೆಚೆಂ ಮಿಸಾಂವ್ ಆಪ್ಲ್ಯಾ ಜಿವಿತಾಚೊ ಎಕ್ ಮಾತ್ರ್ ಧ್ಯೇಯ್. ವಾ, ಶೆವೊಟ್ ಕರುನ್ ಘೆತ್ಲಲಿ ಕೊಂಕ್ಣಿ ಮಿಶ್ಯೊನರಿ ತಿ ಜಾವ್ನಾಸಾ.

ಕೊಂಕ್ಣೆಚ್ಯಾ ಹುಸ್ಕ್ಯಾನ್ ವಿವಿಧ್ ಕೊಂಕ್ಣಿ ಸಂಘ್ ಸಂಸ್ಥ್ಯಾನಿ ವಾವುರ್ಚಿ ವೀರ್ ಸ್ತ್ರೀ ತಿ ಜಾವ್ನಾಸಾ. ಖಂಚ್ಯಾಯ್ ಕೊಂಣಿ ಕಾರ್ಯಕ್ರಮಾಕ್, ವಾ ಸಮ್ಮೇಳನಾಂಕ್ ತಿ ಚುಕ್‌ಲ್ಲಿ ಮ್ಹಣ್ ನಾ. ತಿಚಿ ಸುಡ್ಸುಡಾಯ್ ತರ್ನಾಟ್ಯಾಂಕ್ ಸಯ್ತ್ ಲಜೆಕ್ ಘಾಲ್ತಾ.

ಗ್ಲ್ಯಾಡಿಸ್ ಬಾಯೆಕ್ ವಳ್ಕಾನಾತ್‌ಲ್ಲೊ ಕೊಂಕ್ಣಿ ಬರೊವ್ಪಿ ನಾ. ತಶೆಂಚ್ ಗ್ಲ್ಯಾಡಿಸ್‌ಬಾಯೆಕ್ ವಳಕ್ ನಾತ್‌ಲ್ಲೊ ಕೊಂಕ್ಣಿ ಕಲಾಕಾರ್ ನಾ. ಆತಾಂಚ್ಯಾ ನವೆ ಪಿಳ್ಗೆಕ್ ಮಾಲ್ಘಡ್ಯಾ ಕೊಂಕ್ಣಿ ವಾವ್ರಾಡ್ಯಾಂಚಿ ವಳಕ್ ನಾ. ಪೂಣ್! ಗ್ಲ್ಯಾಡಿಸ್ ಬಾಯ್, ನವ್ಯಾ ಆನಿಪರ್ನ್ಯಾ ಕೊಂಕ್ಣಿ ಕಾರ್ಯಕರ್ತ್ಯಾಂ ಮಧೆಂ ಎಕ್ ಸಾಂಖೊವ್ ತಶಿ ಸೊಭ್ತಾ.

ಖಂಚೊಯ್ ಕೊಂಕ್ಣಿ ಸಾಹಿತಿ ವಾ ಕಲಾಕಾರ್ ಜಾಂವ್ಕ ಪ್ರಶಸ್ತಿ ಪುರಸ್ಕಾರ್ ಜೊಡ್ತಾನಾ, ವಾ ತೊ ಅಂತರ್ಲ್ಲ್ಯಾ ವೆಳಾರ್ ಕೊಂಕ್ಣಿ ಪತ್ರಾಂನಿ, ಪ್ರಗಟ್ ಜಾಂವ್ಚಿ ತಿಣೆಂ ಬರೊಂವ್ಚಿ ಪರಿಚಯ್, ತ್ಯಾ ಸಾಹಿತಿ ಕಲಾಕಾರಾಚಿ ಕಾಂಯ್ ವಳಕ್ ನಾಸ್ಲೆಲ್ಯಾ ಮ್ಹಜೆ ತಸಲ್ಯಾ ಕೊಂಕ್ಣಿ ವಿದ್ಯಾರ್ಥಿಂಕ್ ಅಸ್ತಮ್ಲೆಲ್ಯಾ ಸಾಹಿತಿ ಸುರ್ಯಾಚೊ ಪರ್ಜಳ್ ಫಾಂಕಯ್ತಾ. ತ್ಯೆ ಪರಿಚಯೆಂತ್ ಸಾಹಿತಿ- ಕಲಾಕಾರಾ ಸಂಗಿಂ ಆಪ್ಲೊ ಸಂಬಂಧ್, ವಾ, ಸಳಾವಳ್ ಜಿವಾಳ್ ಕರುನ್, ಮನಾಕ್ ಲಾಗ್ಚೆ ತಸಲ್ಯಾ ಉತ್ರಾಂನಿ ವಾಜ್ಪ್ಯಾಂಚ್ಯಾ ಕಾಳ್ಜಾಕ್ ಅಪಡ್ತಾ.

ಕೊಂಕ್ಣಿ ಮೊಗಿಂನಿ ಹ್ಯಾ ಪುಸ್ತಕಾಚೊ ಭರ್ಪೂರ್ ಫಾಯ್ದೊ ಜೊಡ್ಲ್ಯಾರ್ ಗ್ಲ್ಯಾಡಿಸ್ ಬಾಯೆನ್ ಕಾಡ್ಲೆಲಿ ವಾಂವ್ಟ್ ಸಾರ್ಥಕ್ ಜಾತೆಲಿ. ಕೊಂಕ್ಣಿ ಶೆತಾಂತ್ ಆನಿಕೀ ವಾವ್ರ್ ಕರುಂಕ್ ತಿಕಾ ಸಕತ್ ಲಾಭ್ತೆಲಿ. ಮಾಯ್‌ಭಾಸ್ ಜಿವಾಳ್ ಉರ್ತೆಲಿ. ತಿಚೊ ಪೊಸ್ ಜಾತಾಲೊ. ಆಮ್ಚಿ ಮಾಯ್ ಭಾಸ್ ಕೊಂಕಣಿ ಸದಾಂಚ್ ಆಮ್ಚ್ಯಾ ಕಾಳ್ಜಾಂನಿಂ ಮನಾಂನಿ ಹಾಸೊನ್ ಜಿವಾಳ್ ಉರ್ತೆಲಿ. ಪರಿಸರಾಂತ್ಲ್ಯಾ ಪರ್ಮಳಾನ್ ಹೊ ಹಾಂಡೊ ಸದಾಂಚ್ ಉಮಾಳೊನ್ ಆಸೊಂ. ಕೊಂಕಣಿ ಘುಲೊಂದಿ, ವಾಡೊಂದಿ. ಕೊಂಕ್ಣೆಚೆಂ ಸದಾಂಚ್ ಬರೆಂ ಜಾಂವ್ ಲಾಂಬ್ ಜಿಯೊಂ ಕೊಂಕಣಿ.

ಪ್ರೇಮ್ ಕುಮಾರ್
ಕಾರ್ಯಾಕಾರಿ ನಿರ್ದೇಶಕ್
ಕರ್ನಾಟಕ್ ಮಂಗ್ಳುರಿ ಕೊಂಕಣಿ ಸಂಸ್ಥೊ,
ಪುತ್ತೂರ್

1. ಮೊನ್ಜಾತಿ-ಸುಕ್ಣಿಂ-ಜಿವ್ಡಾಳ್-ಕ್ರಿಮಿ-ಪರಿವಿಡಿ=ಮಾಂಡಾವಳ್

1. ಆಗ್ಗ್ಯೊ
2. ಆಸ್ವೆಲ್
3. ಇಚ್ಚ್ಯು
4. ಇಟ್ಟೇರಿ ಸುಕ್ಣೆಂ
5. ಉಂದಿರ್-ಕೊಳೆಂದ್ರ್
6. ಊಂಟ್-ಕರೆಂ
7. ಊವ್
8. ಕಸಾಯ್ಯಾನೊ
9. ಕಾಂಟೊ
10. ಕಾಸೆಟ್
11. ಕಾಜುಲೊ
12. ಕಾಲುಂ-ಕಾಲ್ವಾಂ
13. ಕಾವ್ಳೊ
14. ಕಾಸೊವ್
15. ಕೀಡ್-ಕಿಡೊ
16. ಕಿರಂಟ್
17. ಕೀರ್
18. ಕುಂಕುಡ್ಸೊ
19. ಕುರ್ಲಿ
20. ಕೊಗುಳ್
21. ಕೊಂಗ್ಗೊ
22. ಕೊಂಬಿ, ಕೊಂಬೊ
23. ಕೊಲೊ
24. ಖೊವ್ಳಾಂ
25. ಗರುಡ್-ಗೀಧ್
26. ಗಾಡಾಂವ್-ಕತ್ತೆಂ
27. ಗಾಂದಿಲ್ ಮೂಸ್
28. ಗಾಂಯ್ದೊಳ್-ನಕ್ಕುರ್
29. ಗಿರ್ಬೊಜಿ
30. ಗುಂಗುರ್ಲೊ
31. ಗೂಗ್
32. ಗೊವ್ರಾಂ
33. ಘೊಡೊ
34. ಘೊಣ್
35. ಚಾನಿ
36. ಚಾಮ್ಡೆಂ
37. ಚಿತಾಳ್
38. ಜರ್ಲೊ
39. ಜಳಾರ್
40. ಜಾನ್ವಾರ್-ಮೊನ್ಜಾತ್
41. ಜಿವ್ಡಾಳ್
42. ಜೋತ್
43. ಡೊಂಕ್-ದೊಂಕ್
44. ತಾಂತಿಂ
45. ತಾಟೊ
46. ತಿಗುರ್
47. ಧಂತ್, ಕಿಡೊ
48. ದಿವ್ಡೊಡ್
49. ದುಕೊರ್
50. ದೂದ್
51. ಧೆಂಕ್ಲೊ
52. ಧೆಂಪೊ-ಧಪೊ
53. ನತ್ತುಂಗ್
54. ನಾಂಗೊರ್
55. ಪಾಕಾಟೊ/ಟೆ
56. ಪಾಕೊ
57. ಪಾಡೊ-ಪಾಡಿ
58. ಪಾಲ್-ಶೆಕ್ಣಿ
59. ಪಾವ್ರೊ
60. ಪಿಕುಳ್
61. ಪೀಲ್-ಪಿಲಾಂ
62. ಪಿಸೊಳೆಂ
63. ಪೆಟೊ-ಸುಣೆಂ
64. ಫೆಮ್ರಾರಿ
65. ಬಸವಾ
66. ಬಿಕೊಣ್
67. ಭೆರುಂ
68. ಬೊಕ್ರೊ
69. ಬೊರೊಡ್
70. ಬೊಲ್ಭೊ
71. ಬೊಯ್ಲ್
72. ಮಾಂಕೊಡ್
73. ಮಾಜಾರ್
74. ಮಾಣ್ಕೊ
75. ಮಾಲುಂಡ್
76. ಮಾಸ್
77. ಮಾಸ್ಳಿ
78. ಮುಂಗ್ಗುಸ್
79. ಮೂಯ್
80. ಮೂಸ್
81. ಮ್ಹೊಸ್
82. ಮ್ಹೊರ್-ನವಿಲು
83. ಯೆವಾಳೆಂ
84. ರಗ್ತಾ ಮಾಂಡೊಳಿ
85. ರೆಡೊ-ರೆಡಿ-ರೆಡ್ಕಿ
86. ವಾಂದೊರ್
87. ವಾಗ್-ವಾಗಿಣ್
88. ವಾಗೊಣೆ-ವಾಗೊಂಟಿ
89. ವಾಸ್ರುಂ
90. ವಾಳಯ್
91. ವೀಕ್
92. ಶಿಂಗ್-ಶಿಂಗಾಂ
93. ಶಿಮ್ಜಿ-ಸೆಂಬ್ಜಿ

94. ಶೆಂಕಾರೆಂ
95. ಶೆಣ್
96. ಶೆಳಿ
97. ಸರೊಪ್
98. ಸಾರೊಟ್
99. ಸಾಳಿಯೊ
100. ಸಿಂಹ್–ಸಿಂಹಿಣ್
101. ಸಿರ‍್ಲಾ ಮಾಂಡ್ಡೊ
102. ಸಿಸರ್
103. ಸುಂಕೊಡ್ಡೊ
104. ಸುಂಗಾಟ್–ಸುಂಗ್ಟಾಂ
105. ಸುಕ್ಣೆಂ–ಸುಕ್ಣಿಂ
106. ಸೊಂಸೊ–ಸೊಸೊ
107. ಹಸ್ತ್
108. ಹಸ್–ಹಂಸ್
109. ಹುಂಬ್ಲೊ

2. ಭರ್ಶಿಕ್ ಮೊನ್ಜಾತಿಂಚ್ಯೊ ಗಾದಿ–ಉತ್ರಾಂ
3. ಹುಮಿಣ್ಯಾಂನಿ ಮೊನ್ಜಾತ್ ಸುಕ್ಣಿಂ
4. ಸುಕ್ಣ್ಯಾ ಮೊನ್ಜಾತಿಂ ಸರಿ ವೊವ್ಯೊ
5. ಮೊನ್ಜಾತಿಂ–ಸುಕ್ಣಿಂ–ಕ್ರಿಮಿಂ ವಿಶಿಂ ಜೊಕ್ಸ್
6. ಉತ್ರಾಂ ನಾಂವಾಂಚೊ ಅರ್ಥ್
7. ಮೊನ್ಜಾತಿ–ಸುಕ್ಣಿಂ–ಬಾಳ್ಯಾಂಚ್ಯಾ ಪದಾಂನಿ
8. ಮೊನ್ಜಾತಿ–ಸುಕ್ಣಿಂ ಗಾನಾಂನಿ
9. ಮನ್ಶ್ಯಾಕ್ ಅಸಾಧ್ಯ್ ಗಾದಿ–ಸಾಂಗ್ಣ್ಯೊ
10. ಮನ್ಶ್ಯಾ–ಮೊನ್ಜಾತಿ ಸರಿ ಹಾಸ್ಕುರಿಂ ಉತ್ರಾಂ
11. ದೊಡ್ಯಾ ಅರ್ತಾಚಿಂ ಉತ್ರಾಂ
12. ಉತ್ರಾಂ – ಉತ್ರಾಕ್ ಘಾಂಟಾಪ್ ಖೆಳೊಂಕ್
13. ಮೊನ್ಜಾತಿ ಸುಕ್ಣ್ಯಾಂ ಸರಿ ಚುಟುಕಾಂ
14. ಗಾದಿ ಮ್ಹಣ್ಣ್ಯೊ ವಿವಿಧ್ ಪ್ರದೇಶಾಂನಿ – ನಮುನ್ಯಾಂನಿ
15. ಮಾಸ್ಳ್ಯಾಂಚಿ ನಾಂವಾಂ

1. ಆಗ್ಗ್ಯೊ

ಸ್ಡೊ ಆಗ್ಗ್ಯೊ ಜಾಲಾ ಆತಾಂಚೊ ಮನಿಸ್
ಆಗ್ಗ್ಯೊ ಚಾಬೊನ್ ಪಾಂಯ್ ಕುಸವ್ನ್ ಘೆತ್ಲಾ
ಕಂದ್ದೊಡೆ/ಕುಸ್ಡೊ ಆಗ್ಗ್ಯಾಬರಿ ಸುಂಯ್ಯಿತಾ
ಸ್ಪ್ಯಾ ಆಗ್ಗ್ಯಾಂಚಿ ಜಾತ್ ತಾಂಚಿ
ಕಾಳ್ ಆಗ್ಗ್ಯಾಂಕ್ ಜನಮ್ ದಿಲ್ಲಿ ಆವಯ್ ತಿ ಕಿತ್ಲಿ ಖರ್ಗಾತಾ ಕೊಣ್ಣಾ

2. ಆಸ್ವೆಲ್–ಕರಡಿ

ಆಸ್ವೆಲಾಚೆಂ ಮೆಟಾಂ ಆಸ್ವೆಲಾಕ್ ಕಳಿತ್
ಆಸ್ವೆಲಾಕ್ ಭಿಯೆನಾತ್ಲ್ಲೊ ಕಾಳ್ಯಾ ಕಾಂಬ್ಳಿಕ್ ಭಿಯೆತಾ
ಆಸ್ವೆಲಾಚೊ ವೇಶ್ ಘಾಲ್ನ್ ನಾಚ್ಲ್ಯಾರ್ ತೊ ಆಸ್ವೆಲ್ ಜಾಯ್ನಾ
ಆಸ್ವೆಲಾಕ್ ಪಿಕೊ ಪಣಸ್ ಮ್ಹಳ್ಯಾರ್ ಜಿವಾಚಿ ಗಾಂಟ್

3. ಇಚ್ಚು

ಇಚ್ಚು ಚರಲ್ಲೆಬರಿ ಜಾತಾ ಆಂಗಾರ್
ಕಾಳ್ಜಾಕ್ ಇಚ್ಚು ಚಾಬಲ್ಲೆಬರಿ ಜಾಲೆಂ
ತುಜಿಂ ಉತ್ರಾಂ ಆಯ್ಕ್ಯಾತಾನಾ ಹಜಾರ್ ಇಚ್ಚು ಚಾಬಲ್ಲೆ ಬರಿ ಜಾತಾ
ಇಚ್ಚು ಚಾಬಲ್ಲ್ಯಾ ಮಾಂಕ್ಡಾಬರಿ ಜಾಲ್ಯಾ ತಾಚಿ ಸ್ಥಿತಿ

4. ಇಟ್ಟೇರಿ ಸುಕ್ಣೆಂ

ಇಟ್ಟೇರಿ ಸುಕ್ಣೆಂ ವೊಮ್ತಂ ನಿದನಾ

5. ಉಂದಿರ್–ಚಿಚೊಂದ್ರಿ–ಚಿವ್ಳೆಂ–ಕೊಳೆಂದ್ರ್

ಉಂದಿರ್ ಗುಡಾಕ್ ಪಡ್ಲಾ
ಉಂದಿರ್ ಸುಜ್ಲೊ ಮ್ಹಣ್ ದೊಂಗ್ರಾಯೆದೊ ಜಾಯ್ನಾ
ಉಂದಿರ್ ಜಾವ್ನ್ ಶೆಂಬೊರ್ ವರ್ಸಾಂ ವಾಂಚ್ಚೆ ಬದ್ಲಾಕ್ ಮರ್ಚ್ಚೆಂ ಬರೆಂ
ಉಂದಿರ್ ಭರ್ಲ್ಯಾತ್ ಮ್ಹಣ್ ಘರಾಕ್ ಉಜೊ ದಿಂವ್ಕ್ ಜಾತಾಯೇ?
ಉಂದಿರ್ ಗಣೇಶಾಚೆಂ ವಾಹನ್
ಉಂದ್ರಾಕ್ ಲೊಂಕ್ಡಾಚೊ ವಾವ್ರ್ ಕಿತ್ಯಾಕ್! ವ್ಯಾರ್ ಕಿತ್ಯಾಕ್?
ಉಂದ್ರಾನ್ ಆಲೆಂ ಖಾವ್ನ್ ಉಡ್ಕ್ಯಾಣಾಂ ಘಾಲ್ಲೆಬರಿ
ಉಂದ್ರಾಚ್ಯಾ ರಾಗಾನ್ ಘರಾಕ್ ಉಜೊ ದಿಲ್ಲೊ ಖಂಯ್
ಉಂದ್ರಾಚ್ಯಾ ಶಿಮ್ಟೆಕ್ ಉಜೊ ದೀವ್ನ್ ಧಾಂವ್ಡಾಯಿಲ್ಲೆ ಬರಿ
ಉಂದ್ರಾಂಚ್ಯಾ ಉಪಾದ್ರಾಂಕ್ ಘರ್ ಮೊಡುನ್ ರುಕಾಮುಳಾ ಬಸ್ಲಾ
ಉಂದ್ರಾಚ್ಯಾ ಚಾಮ್ಡ್ಯಾನ್ ಮೃದಂಗ್ ರಚುಂಕ್ ಜಾಯ್ನಾ

ಉಂದ್ರಾಚ್ಯಾ ಮಾಟ್ಯಾಂತ್ ಖಾಣಾಚಿ ಪೊಟ್ಲಿ ದವರ್ಲ್ಲ್ಯಾಬರಿ
ಉಂದ್ರಾಚಿ ದೂಖ್ ಮಾಜ್ರಾಕ್ ಕಿತೆಂ ಕಳಿತ್
ಉಂದ್ರಾಬರಿ ಬಿಳಾಂತ್ ಮಾಟ್ಯಾಂತ್ ಜಿಯೆತಾ
ಕಂಪ್ಯೂಟರಾಚೆರ್ ಉಂದಿರ್ ನಾಚಯಿಲ್ಲೆಫರಾ ಪೊಟ್ ಭರಾನಾ
ಕಾತ್ರಿಂತ್ ಶಿರ್ಕಾಲ್ಲ್ಯಾ ಉಂದ್ರಾಚಿ ಜಾಲ್ಯಾ ಗತ್
ಪೊಟಾಂತ್ ಭುಕೆಚೆ ಉಂದಿರ್ ಧಾಂವ್ತಾತ್ ಹಾಂಗಾ
ಘುಲೊನ್ ಆಯಿಲ್ಲೆಂ ಉಂದ್ರಾನ್ ಚಾಬೊನ್ ಘಾಲೆಂ
ಪೆಲ್ಯಾಚಿಂ ಉಂದ್ರಾಪಿಲಾಂ ಆಪ್ಲಿಂ ಭಾಂಗ್ರಾ ಚಿಲಾಂ
ಉಂದಿರ್ ಗೆಲ್ಯಾರ್ ವಾಗ್ ಗೆಲೊ ಮ್ಹಳ್ಳೆಬರಿ ಕರ್ತಾತ್
ಉಂದಿರ್ ಭಿಯೆಂತಾ ಮಾಜ್ರಾಕ್, ಚೋರ್ ಭಿಯೆಂತಾ ಚಂದ್ರಾಕ್
ಉಂದಿರ್ ಪಡ್ಲ್ಯಾರ್ ಮಳಾಬ್ ಪಡಲ್ಲೆಬರಿ ಕರ್ತಾತ್
ಉಂದ್ರಾಚ್ಯಾ ಜಿವಾಚೆರ್ ಖೆಳ್ಟಂ ಮಾಜಾರ್
ಉಂದ್ರಾಚ್ಯಾ ನ್ಯಾಯಾಕ್ ಮಾಜ್ರಾಚಿ ಸಾಕ್ಸ್
ಉಂದ್ರಾಚಿ ದೂಖ್ ಮಾಜ್ರಾಕ್ ಕಿತೆಂ ಪಡೊನ್ ಗೆಲ್ಯಾ
ಲ್ಹಾನ್ ಲ್ಹಾನ್ ಚಿವ್ಲ್ಯಾಂಚೆಂ ರಾಜ್ ಪಣ್ಗೇಲ್ ಬಿಡಾರಾಂನಿ
ಕೊಳೆಂದ್ರ್ ಪರ್ಗಾಂವಾಕ್ ಗೆಲ್ಯಾರ್ ಉಸ್ತುಂಚೆಂ ಸೊಡ್ತಾವೇ
ಆದಾಳ್ಯಾರ್ ಪಡ್ಲ್ಲ್ಯಾ ಚಿಚೊಂದ್ರೆಚಿ ಗತ್ ಜಾಲ್ಯಾ
ಕೊಳೆಂದ್ರ್ ಪರ್ದೆಶಾಕ್ ಗೆಲ್ಯಾರ್ ಪೊಕೊರ್ಚೆಂ ಸೊಡಿನಾ
ಕಂಪ್ಯೂಟರಾಚೆರ್ ಉಂದಿರ್ ಧಾಂವ್ಡಾಯ್ತಾನಾ ಮನ್ಶಾಪಣ್ ಲಿಪ್ತಾ
ಮನ್ಶಾಕ್ ದೆಕಲ್ಲೆಫರಾ ಉಂದ್ರಾಬರಿ ಲಿಪ್ತಾ
ಘರಾಂತ್ ಉಂದಿರ್, ರಸ್ತ್ಯಾರ್ ವಾಗ್ ಜಾತಾ ತೊ

6. ಊಂಟ್-ಕರೆಂ

ಊಂಟ್ ಸುವೆಚ್ಯಾ ಬಿಡ್ಡ್ಯಾಂತ್ಲ್ಯಾನ್ ಪಾಶಾರ್ ಜಾಯ್ತ್ ಮನಿಸ್ ನ್ಹಯ್
ಊಂಟಾಚ್ಯಾ ಚಾಮ್ಡ್ಯಾಬರಿ ಧಾಟ್ ಜಾಲಾಂ ತಾಚೆಂ ಚಾಮ್ಡೆಂ
ಊಂಟಾಂಕ್ ರಾಕೊನ್, ಕಾಜುರ್ ಖಾವ್ನ್ ಜಿಯೆತಾ
ಊಂಟಾಂಚೆರ್ ತಾಚಿ ಸದಾಂಚಿ ಸವಾರಿ ಜಾಲ್ಯಾ
ಊಂಟಾಕ್ ಪಾಟಿಲೆಂ ಗೂಂಟ್‌ಚ್ ಆಧಾರ್
ಊಂಟಾಂ ವಯ್ಲ್ಯಾನ್ ಪಯ್ಣ್ ಕರ್ತೆಲ್ಯಾಂಕ್ ಧರ್ತೆರ್ ಚಲ್ಚೊ ಮನಿಸ್ ದಿಸಾನಾ

7. ಊವ್-ಲೀಕ್-ಚಿಲ್ವಣ್-ಚಿವ್ರೊ

ಊವೆಚ್ಯಾ ರಾಗಾನ್, ಕೆಸಾಂಕ್ ಉಜೊ ದಿಂವ್ಚೊ ವೇ
ಘುಲಾಚೊ ಪರ್ಮಳ್ ಊವೆಕ್ ಕಳ್ತಾವೇ
ಮೊಗಾಚಿ ಮಾಪ್ಶಿ ಚಾಂದ್ಯಾಕ್ ಊವೊ ಮಾರ್ತಾಲಿ
ಬಿಜಲ್ಲೆ ಊವೆಬರಿ ಕರ್ತಾ ಹಾಬಾ ತೊ

8. ಕಸಾಯ್ಕಾನೊ

ುರಪ್ರಾರ್ಥ್ಯಾಂಕ್ ಕಸಾಯ್ಕಾನ್ಯಾಕ್ ಲೊಟೊನ್ ವ್ಹರ್‍ತಾತ್
ಸೊರ್‍ವ್ಯಾಂಕ್ ಕಸಾಯ್ಕಾನ್ಯಾಕ್ ವೆಲ್ಲೆಬರಿ

9. ಕಾಂಟೊ

ಾಂಟ್ಯಾನ್ ಕಾಂಟೊ ಕಾಡುಂಕ್ ಶಿಕ್
ಗಳ್ಯಾಕ್ ಶಿರ್‍ಕಾಲ್ಲೊ ಕಾಂಟೊ ಜಾಲಾ ತೊ
ರಂಜ್ಞಾಳೊ ಕಾಂಟೊ ತೊ ಮನಿಸ್
ಶಾಳ್ಯಾಕ್ ಸಾಂಗ್ತೆರಾಚೊ ಕಾಂಟೊ ಶಿರ್‍ಕಾಲ್ಲ್ಯಾಬರಿ ಉಲಯ್ತಾ

10. ಕಾನೆಟ್-ಕಾನೆಟಿ-ಉಂಬಳ್

ಘಟಾಚೆಂ ಕಾನೆಟ್ ಚಾಬಲ್ಲೆಬರಿ ಜಾಲಂ ಮ್ಹಾಕಾ
ರಾನಾಂತ್ಲ್ಯಾ ಕಾನೆಟಾಬರಿ ರಗಾತ್ ಚಿಂವ್ತಾ
ಮನ್ಶ್ಯಾ ಆಂಗಾರ್ ಚರೊಂಕ್ ಸೊಡಲ್ಲೆಂ ಕಾನೆಟ್ ತೆಂ
ರಗಾತ್ ಚಿಂವ್ಚೆಂ ಕಾನೆಟ್ ತೆಂ
ರಗಾತ್ ಚಡ್ ಜಾಲ್ಯಾರ್ ಕಾನೆಟಾಕ್ ಚರಯಾ ಆಂಗಾರ್

11. ಕಾಜುಲೊ-ಮಿನ್ಕುಳಿ-ಮಿಂಚುಳ್ಳಿ

ಕಾಜುಲೊ ಆಪ್ಲ್ಯಾಚ್ ಗಾಂಡಿತ್ಲ್ಯಾನ್ ಉಜ್ವಾಡ್ತಾ ಮ್ಹಣಾ ಕಂಯ್
ಕಾಜುಲ್ಯಾನ್ ಆಪ್ಣಾವರ್‍ವಿಂಚ್ ಉಜ್ವಾಡ್ತಾ ಮ್ಹಣ್ಚೆಂ
ಕಾಳೊಕ್ ಧಾಂವ್ಡಾಂವ್ಕ್ ಮಿಣ್ಕುಂಚ್ಯಾ ಕಾಜುಲ್ಯಾಬರಿ
ಕಾಳೊಕ್ ಧಾಂವ್ಡಾಂವ್ಕ್; ಮಿಣ್ಕುಂಚ್ಯಾ ಲಾನ್ಶ್ಯಾ ಕಾಜುಲ್ಯಾಚೊ ಉಜ್ವಾಡ್ ಪಾವ್ತಾ
ಕಾಳಿಜ್ ಮ್ಹಜೆಂ ಕಾಜುಲ್ಯಾಬರಿ ಮಕು ಮಕು ಜಾತಾ
ಕಾಜುಲ್ಯಾಬರಿ ಮಿಣ್ಕೊನ್ ನಪಂಯ್ಸ್ ಜಾಲಾ

12. ಕಾಲುಂ-ಕಾಲ್ವಾಂ

ನಾ ದೆಕ್ಲೆಂ ಕಾಲುಂ, ಖಂಚ್ಯಾ ಕುಂಡ್ಲ್ಯಾಂತ್ ಘಾಲುಂ
ಕಾಲ್ವಾಚ್ಯಾ ಪೊಟಾಂತ್ಲೆಂ ಮೊತಿಂ ತೆಂ

13. ಕಾವ್ಳೊ-ಕಾವ್ಳೊಳ್ಳ್-ಮಾಂಡ್ಡೊ ಕಾವ್ಳೊ

ಕಾವ್ಳೊ ಮ್ಹಣ್ತಾ, ಆಪುಣ್ ಸಕ್ಡಾಂಚೊ ಗೂ ಖಾತಾಂ, ಮ್ಹಜೊ ಗೂ ಕೊಣಿ ಖಾಯ್ನಾ
ಕಾವ್ಳೊ ಕೊಂಕಾರಿ, ಕಾವ್ಳ್ಯಾಚೊ ಬಾಪಯ್ ಭಿಕಾರಿ
ಕಾವ್ಳೊ ರಡ್ತಾ ಖಾಂವ್ಕ್, ಖೊಲಿ ರಡ್ತಾ ಬಾವೊಂಕ್

ಕಾವ್ಳೊ ಬಸೊಂಕ್ ಆನಿ ಖಾಂದಿ ಮೊಡೊಂಕ್ ಸಮಾ ಜಾಲೆಂ
ಕಾವ್ಳೊ ಬಸಾನಾತಲ್ಲೊ ರೂಕ್ ನಾ. ಮ್ಹಾಕಾ ಕಳಿತ್ ನಾತ್ಲ್ಲೊ ಘುಟ್ ನಾ
ಕಾವ್ಳೊ ಆಪ್ಲೆಂ ಪೋಟ್ ಸಡೀಳ್ ಕರುಂಕ್ ರುಕಾಚ್ಯಾ ಕುತಿಯೆಚೆರ್ ಬಸಲ್ಲೊ
ಕಾವ್ಳೊ ಕೊಗ್ಳೆಬರಿ ಆಸ್ಲ್ಯಾರೀ ತಾಳ್ಯಾಂಕ್ ವೆತ್ಯಾಸ್ ನಾವೇ ತರ್
ಕಾವ್ಳೊ ಕೆದ್ನಾಂಯ್ ಕಾವ್ಳೊಚ್. ಕೊಗುಳ್ ಜಾಯ್ನಾ
ಕಾವ್ಳೊಯ್ ಎಕಾ ಕಾಳಾರ್ ಗರ್ಜೆಕ್ ಪಡ್ತಲೊ ಉಡಾಸ್ ದವರ್
ಕಾವ್ಳೆ ಚುನ್ಯಾಂತ್ ನ್ಹಾಲೆ. ತರೀ ಕಾಳೆ ಜಾಲೆ / ಕಾವ್ಳ್ಯಾ ಪ್ರಾಸ್ ಕಾವ್ಳ್ಯಾಚೆಂ ಪಿಲಾಂ ಹುಶಾರ್
ಕಾವ್ಳ್ಯಾಬರಿ ಕೆಂಕಾರ್ತಾ. ಕಾನ್ಶೆ ಖೊರ್ಝುನ್ ಇರಾರ್ ಕರ್ತಾ
ಕಾವ್ಳ್ಯಾಂಕ್ ಬಸೊಂಕ್ ಜಾಗೊ ದಿಲ್ಯಾರ್ ಹಾಗೊನ್ ಘಾಲಿನಾತ್ಲಿ ಸುವಾತ್ ನಾ
ಕಾವ್ಳ್ಯಾಕ್ ಕಿತ್ಲೊ ಘಾಸ್ಲ್ಯಾರೀ ತೊ ದವ್ಳೊ ಜಾಯ್ನಾ
ಕಾವ್ಳ್ಯಾಚಿ ದೀಶ್ಟ್ ತೊವ್ಳ್ಯಾರ್ ಮಾವ್ಳ್ಯಾಚಿ ದೀಶ್ಟ್ ಬಾಚಿಯೆರ್ / ಕಾವ್ಳ್ಯಾಚ್ಯಾ ಮುನ್ಯಾನ್ ಪೊಣ್ಸೊಸ್ ಪಿಕ್ಲಾ
ಕಾವ್ಳ್ಯಾಚೆಂ ಪಿಲಾಂ ಕಾವ್ಳ್ಯಾಕ್‌ಚ್ ಸೊಭಿತ್
ಧಾನಿ ಉಡಯ್ಲ್ಯಾರ್ ಕಾವ್ಳ್ಯಾಂಕ್ ಉಣೆ ನಾ ಆಮ್ಜ್ಯಾ ಗಾಂವಾಂತ್
ಉಶ್ಟ್ಯಾಚ್ಯಾ ಹಾತಾನ್ ಕಾವ್ಳ್ಯಾಕ್ ಧಾಂವ್ಡಾಯ್ನಾ/ಆಂಬುಡ್ನಾ
ಆಪ್ಲ್ಯಾ ಘರಾಂತ್ ಕಾವ್ಳೊ ರಿಗ್ಲಾ ತಿ ಖಬಾರ್ ನಾ ಹೆರಾಂಕ್ ಬೂಧ್ ಸಾಂಗ್ತಾ
ಆಪ್ಲಾಚೆಂ ಭುರ್ಗಿಂ ಭಾಂಗಾರಾಚಿ ಚಿಲಾಂ. ಹೆರಾಂಚಿ ಕಾವ್ಳ್ಯಾಚಿ ಪಿಲಾಂ
ಮಾಂಡ್ಜೊ ಕಾವ್ಳೊ ಆಯ್ಲೊ ಮ್ಹುಣ್ ಹೆರ್ ಕಾವ್ಳೆ ಉಬ್ಲೆ
ಮಾಂಡ್ಜೊ ಕಾವ್ಳೊ. ಮಾಂಡ್ಜ್ಯಾಕ್ ಬೊಂಚಾಯ್ತಾ ಮ್ಹುಣ್ ಭಿಯೆತಾ
ಮಾತ್ಯಾರ್ ಕಾವ್ಳೊ ಹಾಗ್ಲ್ಯಾರೀ ಖಬಾರ್ ನಾ / ಕಾವ್ಳ್ಯಾನ್ ಖಿರ್ಕರ್ಲ್ಯಾರ್ ಪಿಂಪಾಳ್ ಮೊರಾನಾ
ಕಾವ್ಳ್ಯಾನ್ ಕಾ. ಕಾ. ಕೆಲ್ಲೆಬರಿ ತಾಂಚೆ ಹಾಂಚೆಲಾಗಿಂ ಕಾ. ಕಾ. ಕರ್ಜಿ ಸವಯ್
ಕಾವ್ಳ್ಯಾನ್ ಕಾಂತಯಿಲ್ಲೊ ಆಂಬೂ ತೆವ್ಶಿನ್ ದೆವಾಕ್ ನ್ಹಯ್. ಹೆವ್ಶಿನ್ ಮನ್ಶಾಕ್ ನ್ಹಯ್
ಕಾವ್ಳ್ಯಾಕ್ ಯೆಜ್ಮಾನ್ಪಣ್ ದಿಲ್ಯಾರ್ ಘರ್ ಭರ್ ಪಿಶ್ಟಾಂ
ಕಾಳೊ ಕಾವ್ಳೊ ಧವೊ ಜಾತಾವೇ / ಕಾಳೊ ಮ್ಹಳ್ಯಾರ್ ತೇಟ್ ಕಾವ್ಳೊಚ್ ಸಯ್
ಭಿಕಾರ್ಯಾಚ್ಯಾ ಕಟ್ಟೆಂತ್ ಕಾವ್ಳೊ ಹಾಗ್ಲೊ / ಆಳ್ವ್ಯಾಚೆಂ ತೊಂಡ್ ಕಾವ್ಳ್ಯಾವರ್ವಿಂ ಭರ್ತಾ
ಕಾರ್ಯೆಂ ಜಾಯ್ಜಾಯ್ ಜಾಲ್ಯಾರ್ ಕಾವ್ಳ್ಯಾಚೆ ಪಾಂಯ್ ಧರ್ಜೆ ಪಡ್ತಾತ್
ಧಾ ಜಣಾಂನಿ ಕಾವ್ಳೊ ಖಾವ್ನ್ ಖಾಯ್ನಾತ್ಲ್ಯಾಕ್ ಜಾತಿಂತ್ಲೊ ಭಾಯ್ರ್ ಘಾಲೊ
ಕಾಸಾಕ್ ಏಕ್ ಕಾವ್ಳೊ, ಬಾಚ್ಯಾಂಕ್ ಏಕ್ ಮಾವ್ಳೊ
ಖಾಜುರ್ ಪಿಕ್ತಾನಾ ಕಾವ್ಳ್ಯಾಚ್ಯಾ ತೊಂಡಾರ್ ರುವಾಂ ಜಾಲ್ಲಿಂ
ಧಾಂವ್ಡಾಯ್ತ್‌ಲೊ ನಾ ಜಾಲ್ಯಾರ್ ಕಾವ್ಳೊ ಘರಾ ಭಿತರ್ ರಿಗ್ತಾ
ಬೆಣ್ಸಾಂ ಪಿಕ್ತಾನಾ ಕಾವ್ಳ್ಯಾಚ್ಯಾ ತೊಂಡಾಕ್ ರುವಾಂ ಜಾಲ್ಯಾಂತ್
ಮನಿಸ್ ಕಾವ್ಳ್ಯಾಂಬರಿ ಬೊಬಾಟ್ತಾನಾ. ಕಾವ್ಳೆ ಲಿಪ್ತಾತ್
ತಾಕಾ ಕಾವ್ಳ್ಯಾಚೆಂ ಆವ್ಕ್ ಆಸಾ ತೊ ವೆಗಿಂ ಮೊರಾನಾ
ತಕ್ಲಿ ವ್ಹಡ್ ಆಸ್‌ಲ್ಲೊಚ್ ಮಾಂಡ್ಜೊ ಕಾವ್ಳೊ ಗಾಂವಾರ್
ತುಕಾ ಕಿತೆಂ ಮಾಂಡ್ಜೊ ಕಾವ್ಳೊ ಬೊಂಚಾಯ್ತಾಗಿ
ತಾಂಕಾ ಪಳೆವ್ನ್ ಕಾವ್ಳ್ಯಾನ್ ಸಯ್ತ್ ದೊಳೆ ಧಾಂಪ್ಲೆ
ಮನ್ಶಾಲಾಗಿಂ ದುಡು ನಾ ಜಾಲ್ಯಾರ್ ಕಾವ್ಳೆಯ್ ಬೊಂಚಾಯ್ತಾತ್

ಂಗಾರ್ ಧವ್ಯೊ ಚುನೊ ಕಾಡ್ಲ್ಯಾರೀ ಕಾವ್ಳ್ಯೊ ಪಾರ್ವ್ಯೊ ಜಾಂವ್ಕ್ ಸಕಾನಾ
ಾಪಾಸ್ ಕಾವ್ಳೆ ಚಲಿಯಾಂಕ್ ಪಳೆವ್ನ್ ಆಂಯ್ಡೆ ಗಳಯ್ತಾತ್

14. ಕಾಸೊವ್-ಕಾಸಯ್

ಾಸೊವ್ ರೆಂವೆಂತ್ ತಾಂತ್ಯಾ ದವರ್ನ್ ಬಾಪಯ್ ಯೆತಾನಾ ಯೇ ಪುತಾ ಮ್ಹಣಾ
ಾಸೊವ್ ತೆವ್ಳಿನ್ ಉದ್ಕಾಂತ್‌ಯಿ ಜಿಯೆತಾ ಹೆವ್ಳಿನ್ ಸುಕ್ಯಾ ಧರ್ಲಿರ್ ಜಿಯೆತಾ
ಾಸೊವ್ ಮ್ಹಣಾ ಹಾಂವ್ ಸಕ್ಡಾಂಕ್‌ಯಿ ಪಳೆತಾಂ ಮ್ಹಾಕಾ ಕೊಣಿ ಪಳೆನಾ
ಾಸೊವ್ ಉದಾರೊ ಪಡ್ಲ್ಯಾರ್ ಗೆಲೊ, ತೊಡ್ಟೆಂ ವ್ಹೊಮ್ತೆಂ ಪಡ್ಲ್ಯಾರ್ ಗೆಲೆಂ
ಾಸೊವ್ ಕಟ್ಟ್ಯಾ ಭಿತರ್ ಹಾತ್‌ಪಾಂಯ್ ತಕ್ಲಿ ರಿಗವ್ನ್ ಘೆತಾ ತಶೆಂ
ಾಸ್ವಾಕ್ ಧರ್ನ್ ಉದ್ಕಾಂತ್ ಬಿಜಾತ್ ಘಾಲ್ಲೆಬರಿ
ಾಸ್ವಾಚ್ಯಾ ಪಾಟಿರ್ ಗುದ್ದೊ ಘಾಲ್ಯಾರ್ ದುಕ್ತಾ ಕೊಣಾಕ್
ಾಸ್ವಾಚ್ಯಾ ಮೆಟಾಂನಿ ಚಲ್ತಾ
ಾಸ್ವಾನ್ ಗಿಳ್‌ಲ್ಲ್ಯಾ ದಿವ್ಡಾಚಿ ಗತ್ ಜಾಲ್ಯಾ
ರ್ಜೆಂ ಸಕ್ಕಡ್ ಕರ್ನ್ ಕಾಸ್ವಾಬರಿ ಕಟ್ಟ್ಯಾಂತ್ ರಿಗೊನ್ ಲಿಪ್ತಾ
ಟ್ಟ್ಯಾಂತ್ ರಿಗೊನ್ ಬಸ್‌ಲ್ಲೊ ಕಾಸೊವ್ ತೊ
ಾಚೆಂ ಚಾಮ್ಡೆಂ ಮ್ಹಳ್ಯಾರ್ ಕಾಸ್ವಾಚೆಂ ಕಟ್ಟೆಂ

15. ಕಿಡೊ-ಕಿಡೆ-ಕೀಡ್-ಕಿಡಿ

ೀಡ್ ಮೆಲ್ಲಿ ಖಂಯ್ ಆಪ್ಲ್ಯಾಚ್ ತೊಂಡಾನ್
ೀಡ್ ಲಾಗಲ್ಲೊ ಸುರ್ಯೆಲ್ಲೊ ರೂಕ್ ತೊ
ಡ್ಯಾಂಚೆಂ ಖಾಣ್ ತುಂ ಜಾತಲೊಯ್ ಮನ್ಶಾ
ಡ್ಯಾರೆ ಧಾಂತ್ ದಾಕವ್ನ್, ನಂಜ್ಲ್ಯಾಳೊ ಹಾಸೊ ಹಾಸ್ತಾ
ಣಾಂತ್ಲೊ ಕಿಡೊ ಶೆಣಾಂತ್ ರಾವಾನಾ / ಆಲ್ಯಾಂತ್ಲಿ ಕೀಡ್ ತಿ
ಮ್ಹಾಜ್ಯಾ ನೆಸ್ಣಾ ಸ್ಕಾಂದಲಾಂತ್ ಅನಾಹುತಾಂಚೆ ಕಿಡ್ ಜಲ್ಮಾಲ್ಯಾತ್
ಕಾಚೆ ವಳ್ವಳೆ ಕಿಡ್ಯಾಕ್ ಕಿತೆಂ ಕಳಿತ್
ರಾಂಕ್ ಖೆಂಡ್ಲ್ಯಾರ್ ಸ್ವತ:ಚ್ಯಾ ಜಿಬೆರ್ ಕಿಡೆ ಪಡ್ತಿತ್
ಂತಿ ಭಿತರ್ ಎಕ್ಸುರ್ಪಣಾಚಿ ಕೀಡ್ ಖಾತಾ
ಜ್ಯಾ ತಕ್ಲೆಂತ್ ದುಬಾವಾಚೊ ಕಿಡೊ ಚರ್ತಾ
ಂತ್ಪಾಂತ್ ಶಿಂತ್ರಾಳ್ಯಾ ಕಿಡ್ಯಾಂಕ್ ಪೊಸುಂಕ್ ನ್ಹಜೊ
ಕಾ ಕಿಡ್ಯಾಕ್ ರಚುಂಕ್ ಸಕನಾತ್ಲೊ ಮನಿಸ್ ಶೆಂಬೊರ್ ದೆವಾಂಕ್ ರಚ್ತಾ

16. ಕಿರಾಂಟ್-ಕಿಂರ್ಟಿ

ಟ್ಯಾ ಸುಣ್ಯಾಂಚೆಂ ರಗಾತ್ ಚೆಂಪ್ಚಿ ಕಿರಾಂಟ್
ಾ ಸುಣ್ಯಾಚ್ಯಾ ಲೊಂವೆ ಮಧೆಂ ಕಿರಾಂಟ್ ಭರ್ಲ್ಯಾರೀ ಕಳಾನಾ

ಪೆಟ್ಯಾಂಚ್ಯಾ ಆಂಗಾರ್ ಖೆಳ್ಚಿ ಕಿರಾಂಟ್ ತಿ
ಗೊಟ್ಯಾಂತ್ ಕಿರಾಂಟ್ ರಿಗಲ್ಲೆಬರಿ ಜಾಲಾಂ. ತುಂ ಘರಾಂತ್ ರಿಗ್ತಚ್
ಕಿರಂಟ್ ಪೆಟ್ಯಾ-ಸುಣ್ಯಾಂಚ್ಯಾ ಆಂಗಾರ್. ಮನ್ಯಾಚ್ಯಾ ನ್ಹಯ್

17. ಕೀರ್-ಸಾಳೆರ್

ಕಿರಾ ಸಾಳೆರೆಚೆಂ ಜೊಡೆಂ ತಾಂಚೆಂ
ಕಿರಾಕ್ ಮೋಗ್ ಪೆರಾಚೊ. ವೊನ್ಸೈಕ್ ಮೋಗ್ ದೆರಾಚೊ
ಕಿರಾಚ್ಯಾ ವೆಗಾನ್ ಉಭೊನ್ ಗೆಲ್ಲೊ ಮೋಗ್ ತಾಂಚೊ
ಕಿರಾಚ್ಯಾ ಪಿಲಾ ಸಾರ್ಕೆಂ ಉಲೊಣೆ ತ್ಯಾ ಚಲಿಯೆಚೆಂ
ಮೀಟ್ ಕೆಲ್ಲ್ಯಾ ಕಿರಾಬರಿ ಜಾಲ್ಯಾ ಸೊಂಡಿ ತಾಚಿ
ಕಾಜಾರ್ ಜಾತಚ್ ಪಿಂಜ್ರ್ಯಾಂತ್ಲೊ ಕೀರ್ ಜಾಲಾ ತೊ
ಪಿಂಜ್ರಾಂತ್ಲ್ಯಾ ಕಿರಾಬರಿ ಉಲಯ್ತಾ ತೊ
ಸೊಭಾಯೆಚೊ ಕೀರ್ ಬಾವ್ಲೊ, ಪಿಂಜ್ರ್ಯಾಂತ್‌ಚ್ ಮೆಲೊ

18. ಕುಂಕುಡ್ಲೊ

ಕುಂಕುಡ್ಲೊ ಲಾಗಲ್ಲೆಬರಿ ಕುರ್ವೊನ್ ಬಸ್ತಾ
ಆಂಗಾರ್ ಕುಂಕುಡ್ಲೊ ಭರ್ನ್ ಘೆವ್ನ್ ಆಯ್ಲಾ
ರೂಪಾಣೆಚ್ಯಾ ಕೊಂಚ್ಯೆ ಆಂಗಾಲೊ ಕುಂಕುಡ್ಲೊ ತೊ

19. ಕುರ್ಲಿ-ಧಾಂಗೆ ಕುರ್ಲಿ, ಖಡ್ಪಾ ಕುರ್ಲಿ-ಚೆಪುಟ್

ಕುರ್ಲಿಯ್ ಗೆಲಿ ಕುರ್ಲೆಕ್ ಘಾಲ್ಲೊ ಹಾತ್‌ಯಿ ಗೆಲೊ
ಕುರ್ಲೆ ಸ್ವಭಾವಾಚೆ ಕ್ರಿಸ್ತಾಂವ್ ಮ್ಹಣ್ತಾತ್ ಆಮ್ಕಾಂ
ಕುರ್ಲೆಚೆ ಧಾಂಗೆ ಮೊಡಲ್ಲೆಬರಿ ಹಾತ್‌ಪಾಂಯ್ ಮೊಡ್ನ್ ಘಾಲ್
ಕುರ್ಲೆಬರಿ ಪಾಂಯಾಂಕ್ ಧರ್ನ್ ವೊಡ್ತಾತ್
ಕುರ್ಲೆಕ್ ಕರ್ಲೆಂ ದಾಕವ್ನ್ ಧರುಂಕ್ ಪಳೆತಾ
ಕುರ್ಲೆಚೆಂ ಮೆಟಾಂ ಕಾಡ್ನ್ ಚಲ್ತಾ / ಕುರ್ಲ್ಯೊ ಧರುಂಕ್ ಯೆರೆಂ ಘಾಲ್ನ್ ಬಸ್ಲಾ
ಕುರ್ಲ್ಯೊ ರಿಗಲ್ಲಿ ಮಾತಿಯ್ ಪಾಡ್ ಭುಮಿಯ್ ಪಾಡ್
ಜಿವ್ಯಾ ಕುರ್ಲೆಚೊ ಧಾಂಗೊ ಧಾಂತಾಂನಿ ಚಾಬೊನ್ ಪಿಟೊ ಕೆಲ್ಲೆಬರಿ
ಕುರ್ಲ್ಯಾಂನಿ ಎಕಾಮೆಕಾಕ್ ವೊಡ್ಚೆಂ ಆದಾರಾ ಖಾತಿರ್ ಮನ್ಯಾನ್ ಮೊಸ್ರಾನ್
ಝೂಳಿಯೆಕ್ ಸಾಂಪ್ಡಾಲ್ಲಿ ಕುರ್ಲಿ. ಝೂಳಿ ಪಾಸ್ಯಾವ್ನ್ ಭಾಯ್ರ್ ಉಡ್ಲಿ
ಧಾಂತ್ರ್ಯಾ ಕೊಯ್ತೆನ್ ಕೊಂಕುನ್ ಕುರ್ಲಿ ಧರಲ್ಲೆಬರಿ ಜಾಲೆಂ
ಮ್ಹಾಟ್ಯಾಂ ಥಾವ್ನ್ ತಿಳ್ಚ್ಯೊ ಕುರ್ಲ್ಯೊ ತ್ಯೊ / ಬಿಳಾಂತ್ಲ್ಯಾ ಕುರ್ಲೆಬರಿ ಚಿವ್ಲ್ಯೊನ್ ಭಿತರ್ ಬಸ್ತಾ
ತಾಚೆ ದೊಳೆ ಕುರ್ಲೆಚ್ಯಾ ದೊಳ್ಯಾಂಬರಿ ಭಾಯ್ರ್ ಆಯ್ಲೆ
ಆಳ್ಸಿ ಮೆಂಜ್ಜಿ ಕುರ್ಲಿ ಜಾಲಾ ತೊ ಮನಿಸ್ / ಮೊಗೊರ್ಲ್ಯಾಚ್ಯಾ ಕಾಂಟಿಂತ್ಲಿ ಕುರ್ಲಿ ತಿ
ಧರಲ್ಲಿ ಕುರ್ಲಿಯ್ ಗೆಲಿ, ಅರ್ಧೆಂ ಬೋಟ್‌ಯಿ ಗೆಲೆಂ

20. ಕೊಗುಳ್

ಹೆರ್ ಸುಕ್ಣಿಂ ಬರೆಂ ಗಾಯಾನ್ ಕರ್ತಾ ಮ್ಹಣ್ ಕೊಗುಳ್ ಲಜೆನ್ ಮೆಲಿ

21. ಕೊಂಗ್ಲೊ

ಆಟಿಂತ್ಲ್ಯಾ ವ್ಹಾಳ್ಯಾಂತ್ ಕೊಂಗ್ಗೆ ದರುಂಕ್ ವೆತಾ
ಕೊಂಗ್ಗೆ ದೊಳೆ ಉರ್ಕುಟಾವ್ನ್ ಮ್ಹಾಕಾಚ್ ಪಳೆತಾಲೊ
ಕೊಂಗ್ಯಾಚೆ ದೊಳೆ ಕರ್ಲಾಂ ಪುಟೊನ್ ಉಸಾಳ್ತಾತ್

22. ಕೊಂಬಿ–ಕೊಂಬೊ–ಪಿಲಾಂ–ಕುಂಕ್ಡಾಂ

ಕೊಂಬಿ ಉಸ್ತುನ್ ದಿಂವ್ಕ್, ಪಿಲಾಂ ಖಾಂವ್ಕ್
ಕೊಂಬಿ ದೊರೊ ಉಡೊನ್ ಕುಂಕುಡ್ಡೊ ವಾಂಟುನ್ ಗೆಲ್ಯಾ
ಕೊಂಬಿ ಎಕ್ ತಾಂತಿಂ ದವರ್ತಾನಾಂಚ್ ಕೆಂಕಾರೊನ್ ಸಂಸಾರಾಕ್ ಕಳಯ್ತಾ
ಕೊಂಬಿಯೆಚ್ಯಾ ಪಾಂಯಾಂಕ್ ಕಿಣ್ಕುಳೆ ಬಾಂದ್ಲ್ಯಾರೀ ಉಸ್ತುಂಚೆಂ ಸೊಡಿನಾ
ಕೊಂಬಿಯೆಚ್ಯಾ ಪಿಲಾಂಬರಿ ತಿಚಿಂ ಭುರ್ಗಿಂ ಕುಸಾಳಾಂನಿ ರಿಗ್ತಾಲಿಂ
ಕೊಂಬಿಯೆಚಿ ನೀದ್ ಕಾಡ್ತಾ ಆಳ್ಶಿ ಖಂಚೊ
ಕೊಂಬಿಯೆಚಿಂ ಪಾಕಾಂ ಸೊಲಲ್ಲೆಬರಿ ಸೊಲ್ತಾಂ ತುಕಾ
ಕೊಂಬಿಯೆಚಿಂ ಪಾಕಾಂ ಬುಡ್ಡುನ್ ನಾಗ್ಡಿ ಕೆಲ್ಲೆಬರಿ ಕರ್ತಾಂ ಪಳೆ
ಘರ್ಚಿ ಕೊಂಬಿ ದಾಳಿ ಬರಾಬರ್ ಮ್ಹಣ್ತಾತ್
ಕೊಂಬಿಯೆನ್ ಉಸ್ತುಂಚೆಂ ಆಪ್ಲ್ಯಾಚ್ ಪಿಲಾಂಚ್ಯಾ ಕುಶಿನ್/ ಪಾಂಯಾಂ ಮುಳಾಂತ್
ಕೊಂಬಿಯೆನ್ ಕೆಂಕಾರ್ಲ್ಯಾರ್ಚ್ ಕೊಂಬೊಯಿ ಸಾಧ್ ಘಾಲ್ತಾ
ಕೊಂಬಿಯೆನ್ ಸಾಧ್ ಘಾಲ್ಯಾರ್ ಘರಾಕ್ ಮಾತ್
ಕೊಂಬಿಯೆನ್ ಸಾಧ್ ಘಾಲ್ಯಾರೀ ತಿ ಕೊಂಬೊ ಜಾಯ್ನಾ
ಕೊಂಬಿಯೆನ್ ಭಾತ್ ಪಿಂಚುನ್ ಖೆಲ್ಲೆಬರಿ ವಾಟ್ಲೆಂತ್ಲೆಂ ಶಿತ್ ಖಾತಾ
ಕೊಂಬಿಯೆಲಾಗಿಂ ವಿಚಾರ್ನ್ ಕೊಣೀ ಆಳೆನ್ ಕಾಡಿನಾಂತ್
ಕೊಂಬಿಯೆ ಪಾಟ್ಲ್ಯಾನ್ ಪಿಲಾಂಚಿ ಪಾಟ್ಲಾಮ್ ಭಾಯ್ರ್ ಸರ್ಲ್ಯಾ
ಭಾತ್ ಶಿಂಪ್ಲ್ಯಾ ಶಿವಾಯ್ ಕೊಂಬಿ ಧರುಂಕ್ ಮೆಳಾನಾ
ತುಜ್ಯಾ ಕೊಂಬಿಯೆಕ್ ಉಸ್ತುಂಕ್ ಮ್ಹುಜೆಂಚ್ ಆಂಗಾಣ್ ಮೆಳ್ತಾ
ಉಸ್ತುನ್ ಖಾಂವ್ಚ್ಯಾ ಕೊಂಬಿಯೆಚೆ ಪಾಂಯ್ ಮೊಡಲ್ಲೆಬರಿ
ತುಜ್ಯಾ ದೊಳ್ಯಾಂತ್ ರೊವಾಣೆಚಿ ಕೊಂಬಿ ಹಾಗ್ಲ್ಯಾ
ಮೊರ್ತಾಂ ಮೊರ್ತಾಂ ಮ್ಹಣ್ ಸಗ್ಳಿ ಕೊಂಬಿ ಗಿಳ್ಳಿ
ತರ್ನ್ಯಾ ಕೊಂಬಿಯೆಕ್ ಘರ್ನೆಂ ಬಾಂಬಿಲ್ ಮ್ಹಳ್ಳೆಬರಿ
ಪಿಂಚುನ್ ಖಾಂಪ್ಚಿ ಕೊಂಬಿ ತಿ, ಪಾಕಾಟೆ ಕಾಪಲ್ಲೊ ಕೊಂಬ್ಲೊ ತೊ
ರೊವಾಣೆ ಲಾಗಲ್ಲ್ಯಾ ಕೊಂಬಿಯೆಬರಿ ಕೊನ್ಯಾಕ್ ಬಸ್ಲ್ಯಾ
ಕೊಂಬೊ ಪಾಟಾಸಾರ್ ಚಡೊನ್ ಸಾಧ್ ಘಾಲ್ತಾ

ಕೊಂಬ್ಯಾನ್ ಸಾಧ್ ಘಾಲ್ಯಾರೀ ನಾ ಜಾಲ್ಯಾರೀ ಉಜ್ವಾಡ್ಷೆಂ ಉಜ್ವಾಡ್ತಾಚ್
ಕೊಂಬ್ಯಾಚ್ಯಾ ಬಳಾರ್ ಕೊಂಬಿ ಉಡ್ತಾ
ಪಾಕಾಂ ಉಸಂವ್ಕ್ ಥಯ್ರ್ ನಾತಲ್ಲೆ ಹಿಜ್ಡೆ ಕೊಂಬ್ಲೆ
ಶೆಂಕಾರಂ ಘುಲವ್ನ್ ಹಂಕಾರಾನ್ ಪಾಕಾಟೆ ಪಾಪುಡ್ತಾತ್
ಬಾಂಳ್ಟಿಚ್ಯಾ ಕಾಲ್ಡಾಕ್ ತಲ್ಕಾಚಿಂ ಜಾಂಗ್ಲಾಂ ದಾಡಾಯ್ತಾತ್
ತಲ್ಕಾಂಕ್ ಭಾತ್ ಉಡವ್ನ್ ಭುಲಯ್ತಾ
ಪಾರ್ಕ್ಯಾಂತ್ ಬಸೊನ್ ತಲ್ಕಾಂತ್ ಭಾತ್ ಉಡಯ್ತಾ
ಝುಜಾಂತ್ ಮಾರ್ ಖೆಲ್ಲ್ಯಾ ಕೊಂಬ್ಯಾಕ್ ಕಟ್ಟೆಂತ್ ಸೊರೊ
ಪಿಲಾಂ ಲ್ಹಾನ್ ಆಸ್ತಾನಾ ಪೊಟಾ ಪೊಂದಾ ಲಿಪವ್ಚೆತ್ ವ್ಹಡ್ ಜಾತಾನಾ?
ಬಿಜ್ಲೆಲ್ಯಾ ಪಿಲಾಬರಿ ಕುರ್ವೊನ್ ಬಸ್ಲಾ
ಖಂತಿಚಿಂ ಪಿಲಾಂ ಕಾಡುಂಕ್ ಬಸ್ಲ್ಯಾಂತ್ ಘರ್ಚಿಂ ಮನ್ಶಾಂ
ಪೊಟಾಂತ್ ಭುಕೆಚಿಂ ಪಿಲಾಂ ರಡ್ತಾತ್
ಕುಂಕ್ಡಾಲಾಗಿಂ ವಿಚಾರ್ನ್ ಕೋಣೀ ಆಳೆನ್ ವಾಟಿನಾ
ಕುಂಕ್ಡಾಚ್ಯಾ ಭುಗ್ಯಾಂಚ್ಯಾ ಪೊಟಾಂತ್ ಕಿತೆಂಯ್ ಜಿರ್ತಾ
ಕುಂಕ್ಡಾಚಿಂ ಪಾಕಾಂ ವಾರ್ಯಾರ್ ಉಬಲ್ಲ್ಯಾಬರಿ ಉಬ್ತಾತ್
ಕುಂಕ್ಡಾಚಿ ತಕ್ಲಿ ಆನಿ ಮನ್ಶಾಚಿ ಜೀಬ್ ಹಾಲಾನಾಸ್ತಾಂ ರಾವಾನಾ
ರಾಂದ್ಪಿಚೆಂ ಪೊರ್ಸ್ಲ್ ಕುಂಕ್ಡಾಂ ಉಸ್ತಿತಾತ್
ಕುಂಕ್ಡ ಪಿಲಾಂಕ್ ಕೊಂಬಿ ಕಿತ್ಲೊ ತೆಂಪ್ ಪಾಕಾಟ್ಯಾಂ ಪಂದಾ ಲಿಪಯ್ತಾ?
ಕುಂಕ್ಡಾಂ-ಕುಂಕ್ಡಾಂ ಉಲಯ್ಲ್ಯಾರ್ ಸಯ್ರಿಂ ಯೆತಾತ್ ಖಂಯ್
ಕುಂಕ್ಡಾನ್ ಭಾಂಗಾರ್ ಗಿಳಲ್ಲೆ ಬರಿ ಜಾಲೆಂ
ಮೆಲ್ಲ್ಯಾ ಕುಂಕ್ಡಾಕ್ ಉಜ್ಯಾಂತ್ ಬಾಜ್ಲ್ಯಾರ್ ಕಿತೆಂ? ಕಾತ್ ನಿಸ್ರಾಯ್ಲ್ಯಾರ್ ಕಿತೆಂ?
ಆತಾಂ ಬಿಜಲ್ಲೆ ಕೊಂಬಿಯೆಬರಿ ತೊ ಥಂಯ್ ಪಡ್ಲಾ

23. ಕೊಲೊ-ಕೊಲಿಣ್-ಕೊಲೆ

ಕೊಲೊ ಧಾಕೊ ಆಂಬೊಟ್ ಮ್ಹಣಾ ಖಂಯ್
ಕೊಲೊ ಕೊಲೊ ಮ್ಹಳ್ಳೆಫರಾ ಕೊಣಿ ಧಾಂವಾನಾಂತ್ ಹಾಸ್ತಾತ್
ಕೊಲೊ ವ್ಹರೊಂಕ್/ವ್ಹರೊಂದಿ ತುಕಾ
ಕೊಲೊ ರಿಗಲ್ಲ್ಯಾ ಮೊಗ್ಯಾಂಚ್ಯಾ ಗಾಧ್ಯಾಬರಿ ಜಾಲಾಂ ಹಿತಾಲ್
ಕೊಲ್ಯಾಕ್ ಪಾತ್ಯೆವ್ನ್ ಕೊಳ್ಕ್ಯಾಕ್ ವೊಂಪಲ್ಲೆಬರಿ
ಕೊಲ್ಯಾಕ್ ತೊಪ್ಯಿಂ ರಾಕೊಂಕ್ ದವರ್ಲಲೊ ಖಂಯ್
ಕೊಲ್ಯಾಕ್ ಕೊಬಾಚ್ಯಾ ಗಾಧ್ಯಾಕ್ ರಾಕ್ವಲಿ ಕೆಲ್ಯಾರ್ ಕಶೆಂ
ಕೊಲ್ಯಾಕ್ ಕುಂಕ್ಡಾಚ್ಯಾ ಘುಡಾಕ್ ಸೊಡ್ನ್ ಮಾರ್ ಖಾವಯ್ಲೆ
ಕೊಲ್ಯಾಂಕ್ ಹಾಡ್ನ್ ಕುಂಕ್ಡಾಚ್ಯಾ ಘುಡಾಂಕ್ ಸೊಡ್ಲೊ ಮನಿಸ್
ಕೊಲ್ಯಾಬರಿ ಆವ್ಕಾಸಾಂಕ್ ರಾಕೊನ್ ಆಸಾ
ಕೊಲ್ಯಾ ಪ್ರಾಸ್ ಬುದ್ವಂತ್ ಆಸಾ ತೊ

ಕೊಲ್ಯಾಗೆರ್ ಕುಂಕಾಡ್ ಸಯ್ರೊ ಜಾವ್ನ್ ಗೆಲ್ಲಂ ಕಂಯ್
ಕೊಲ್ಯಾಕ್ ಆನಿ ಮಾಜ್ರಾಕ್ ಕಾಜಾರ್ ಕೆಲೆಂ ಮ್ಹಳ್ಳೆಬರಿ
ಕೊಂಬ್ಯೆಕ್ ಕೊಲ್ಯಾನ್ ವಾವಯಿಲ್ಲೆಬರಿ ಜಾಲೆಂ
ಕೊಲ್ಯಾಚಿ ಹಿಕ್ಮತ್ ಸೊಂಸ್ಯಾಕ್ ಉಪ್ಕಾರಾನಾ
ಕೊಲ್ಯಾಕ್ ಪಾಟಿರ್ ಪಾವ್ಸ್ ಪಡಲ್ಲೆಬರಿ ಜಾಲಾಂ
ಕೊಲ್ಯಾಚ್ಯಾ ಕಾಸ್ತಾಚೊ ಮನಿಸ್ ತೊ
ಕೊಲ್ಯಾಚ್ಯಾ ಪುಸ್ಕೆಚಿ ಘಾಣ್ ಪೆಟ್ಯಾಕೀ ಸೊಸಾನಾ
ಕೊಲ್ಯಾನ್ ಆಪ್ಲ್ಯಾ ಶಿಮ್ಟೆಕ್ ಪುಕಾರ್ಲ್ಲೆಲ್ಯಾಬರಿ
ಕೊಲ್ಯಾನ್ ಕುಂಕ್ಡ್ಯಾಕ್ ವ್ಹರ್ನ್ ಧಾಂವಲ್ಲೆಬರಿ
ಕೊಲ್ಯಾನ್ ಸೊರ್ಕೆಲ್ಲ್ಯಾ ಕೊಬಾ ಗಾದ್ಯಾಕ್ ಪಳೆವ್ನ್ ಮಿಟಿಯೊ ಮಾರಲ್ಲೆಬರಿ
ಶಿಂತ್ರ್ಯಾಳಿ ಕೊಲೊ ತೊ / ಶಿಮ್ಟೆಚೊ ಕುಡ್ಕೊ ಗೆಲ್ಲ್ಯಾ ಕೊಲ್ಯಾಚಿ ಗತ್ ತಾಚಿ
ಶಿಮ್ಟಿ ಹೊಗ್ಡಾಯಿಲ್ಲ್ಯಾ ಕೊಲ್ಯಾನ್ ಹೆರಾಂಕ್ ಬೂದ್ ಸಾಂಗಲ್ಲೆಬರಿ
ಶಿಮ್ಟಿ ನಾತಲ್ಲೊ ಕೊಲೊ ತೊ / ಶಿಮ್ಟಿ ಕಾತರ್ಲಲೊ ಕೊಲೊ ತೊ
ಸಲ್ವಾಲ್ಲ್ಯಾ ಲಜೆನ್ ಶಿಮ್ಟಿ ಕೊವ್ಳೊನ್ ಬಸಲ್ಲೊ ಕೊಲೊ ತೊ
ಕೊಬಾಚ್ಯಾ ಗಾಧ್ಯಾಕ್ ಕೊಲ್ಯಾಕ್ ಆಂಬುಡ್ಲೆಲ್ಯಾಬರಿ
ಕುಂಟ್ಯಾಕ್ ಆಟ್ ಬುಧಿ. ಕೊಲ್ಯಾಕ್ ಹಜಾರಾ ಬುಧಿ
ಕುಂಕ್ಡಾಂ ನಾತಲ್ಲ್ಯಾ ಘುಡಾಕ್ ಕೊಲೊ ರಿಗಲ್ಲೆಬರಿ
ಕುಂಕ್ಡಾಚ್ಯಾ ಘುಡಾಂತ್ ಕೊಲ್ಯಾಕ್ ಸೊಡಲ್ಲ್ಯಾಬರಿ
ಕುಂಕ್ಡಾ ಘುಡಾಂತ್ ಕೊಲ್ಯಾಂಕ್ ಗುಸಂವ್ಚೆ ಮನಿಸ್ ಆಸಾತ್
ಘುಡಾಂತ್ ಕುಂಕ್ಡಾ ಆಸ್ಲ್ಯಾರ್ ಕೊಲೊ ರಿಗ್ತಾ
ಕುಂಕ್ಡಾ ಘುಡಾಂತ್ ಕೊಲೊ ರಿಗಲ್ಲೆಬರಿ / ಬುದ್ವಂತ್ ಕೊಲೊ ತೊ
ಸಿಮೆತ್ರೆಂತ್ಲ್ಯಾನ್ ಕೊಲೊ ಉಡೊನ್ ಧಾಂವಲ್ಲೆಬರಿ ಧಾಂಪ್ಲಿ ಲಜ್

24. ಖೊವ್ಳಾಂ–ಕರ್ಲಾಂ

ಖೊವ್ಳಾಂ ಮಾಂಡ್ಲ್ಯಾಂತ್ ತುಜ್ಯಾ ದೊಳ್ಯಾಂಕ್
ಪಾಟಿಚೆಂ ಖೊವ್ಳಾಂ ಜಡಯ್ತಾಂ ಪಳೆ ಜಾಗ್ರುತ್
ಹಂಕಾರಾಚೆಂ ಖೊವ್ಳಾಂ ಮಾಂಡ್ಲ್ಯಾತ್ ತಾಕಾ

25. ಗರುಡ್–ಗೀಧ್

ಗೀಧ್ ಖಂಯ್! ಗೊರುಂ ಮೆಲಾಂ ಥಂಯ್
ಗಿಧಾಚ್ಯಾ ದೊಳ್ಯಾಂನಿ ಚಲಿಯಾಂಕ್ ಪಳೆತಾ
ಗಿಧಾಚ್ಯಾ ಪಾಕಾಟ್ಯಾಂ ಭಿಯರ್ ಲಿಪೊನ್ ಕರ್ಚೆಂ ಪುರಾ ಕರ್ತಾ
ಗಿಧಾಬರಿ ಆಪ್ಲ್ಯಾಚ್ ಮನ್ಶಾಂಚೆಂ ಮೊಡೆಂ ಖೊಂಕ್ತಾ
ಗಿಧಾಬರಿ ಮಾಸಾಂ ಖೊಂಕುನ್ ಖಾಂವ್ಚೆ ದಾದ್ಲೆ ಹೆ
ಗಿಧಾಚಿ ದೀಶ್ಟ್ ತಾಚಿ. ಚುಕವ್ನ್ ವಚೊಂಕ್ ಬಾರೀ ಕಶ್ಟ್

ಗೀದಾಂಚಿ ರಾಸ್ ಆಂಗಾರ್ ಪಡ್ತಾಸ್ತಾನಾ, ಪಡಲ್ಲೊ ಜೀವ್ ಜಾಲೊ
ಮಾಸಾಂ ಬೊಖಾಂವ್ಚೆ ಗೀದ್‌ಚ್ ಭರ್‍ಲ್ಯಾತ್ / ತಾಚ್ಯಾ ದೊಳ್ಯಾಂಕ್ ಗಿಧಾಂಚಿ ಸಕತ್ ಆಸಾ
ಮನ್ಶ್ಯಾಚೆರ್ ಕಶ್ಟ್ ಯೆತಾನಾ ಗೀಧಾಚ್ಯಾ ದೊಳ್ಯಾಂನಿ ಪಳೆತಾತ್
ಮಾಸಾಂ ಬೊಖಾಂವ್ಚ್ಯಾಂತ್ ಗಿಧಾಂಕ್ ಸೊಡ್ನ್ ದಿನಾ ತೊ
ಮೆಲ್ಲಿಂ ಮನ್ಶ್ಯಾಂ ಜಾನ್ವಾರಾಂಚೆಂ ಮಾಸ್ ಖಾಂವ್ಚೆಂ ಗಿಧಾಂನಿ
ಮೆಲ್ಲ್ಯಾ ಮೊಡ್ಯಾರ್ ಗೀಧ್ ಪಡಲ್ಲೆಬರಿ ರಾಸ್ ಪಡ್ಲ್ಯಾತ್
ಮೆಲ್ಲ್ಯಾ ಗಾಯ್ಚೆಂ ಮಾಸ್‌ಯಿ ಜಾತಾ ತ್ಯಾ ಗಿಧಾಕ್
ಖಂಯ್ ಪಡ್ಲಾಂ ಮೊಡೆಂ, ಥಂಯ್ ಆಸ್ತಾತ್ ಗೀಧ್
ಗರುಡಾಂಚ್ಯಾ ಗಾಂವಾಂತ್ ನಾಗರ್ ಪಂಚಮಿ ಕರಿನಾಕಾ
ಗಿಧಾಂಬರಿ ಮನ್ಶ್ಯಾಂಚೆರ್ ಪಡೊನ್ ಆಕ್ರಮಣ್ ಕರ್ತಾತ್
ತಕ್ಲೆರ್ ಗಿಧಾ ತೊಂಡಾಂತ್ಲೆಂ ಹಾಡ್ ಪಡಲ್ಲೆಬರಿ ಜಾಲೆಂ
ಗಿಧಾಚಿ ನದರ್ ತಾಚಿ ಗ್ರೇಸ್ತಾಂಚ್ಯಾ ಘರಾಂಚೆರ್ ಆಸ್‌ಲ್ಲಿ
ಗರುಡ್ ಗಾಂವಾರ್, ನಾಗರ್ ಪಂಚಮಿ ಮ್ಹಳ್ಳೆಬರಿ / ತ್ಯಾ ಆಬ್ಲೆಶಿ ಗಿಧಾಚಿ ನದರ್ ಮ್ಹಜೆರ್ ಆಸ್‌ಲ್ಲಿ

26. ಗಾಡಾಂವ್–ಕತ್ತೆಂ

ಗಾಡಾಂವ್ ಘುಗ್ಲ್ಯಾರ್ ಬೋಯ್ಲ್ ಜಾಯ್ನಾ
ಗಾಡಾಂವ್ ಪಿಲಾರ್ ಸೊಬಿತ್, ಸಾಸು ನವ್ಯಾರ್ ಸೊಬಿತ್
ಗಾಡಾಂವ್ ಚರೊವಾಕ್ ಗೆಲ್ಯಾರ್, ಕುತಿಯ್ ಉರನಾ
ಗಾಡ್ವಾ ಮುಕಾರ್ ಪಿರ್ಲುಕ್ ವಾಜಯಿಲ್ಲೆಬರಿ / ಗಾಡ್ವಾಕ್ ಲಗಾಮ್ ನಾ, ನಾಕಾ
ಗಾಡ್ವಾಕ್ ಕಿತೆಂ ಕಳಿತ್ ಮೊತಿಯಾಂಚೆಂ ಮೋಲ್
ಗಾಡ್ವಾಚ್ಯಾ ಬೊಂಬಾಂನಿ ಕಿತ್ಲೆಂ ದೂದ್ ಆಸ್ಲ್ಯಾರ್ ಕೊಣಾಕ್ ಉಪ್ಕಾರ್
ಗಾಡ್ವಾಕ್ ಕಿತೆಂ ಕಳಿತ್ ಕಲ್ಯಾಂಚೊ ಪರ್ಮಳ್
ಗಾಡ್ವಾಬರಿ ಘೊಳ್ತಾ, ಚಾರ್ ಮಾರ್‍ಲ್ಯಾರೀ ಖಾತಾ ಪೆದ್ದ ಖಂಚೊ
ಗಾಡಾಂವ್ ಆಪ್ಲ್ಯಾ ತೊಂಡಾ ಮುಕ್ಲೆಂ ಮಾತ್ರ್ ಬೊಕಾಯ್ತಾ
ಗಾಡ್ವಾಕ್ ಮಾರಾಚೊ ಪೇಟ್, ಬುದಿಚ್ಯಾಕ್ ಉತ್ರಾಚೊ ಪೇಟ್
ಗಾಡ್ವಾಕ್ ಗೊಡಾಚಿ ರೂಚ್ ಲಾಗಲ್ಲೆಬರಿ
ಗಾಡ್ವಾಂಕ್ ಆಂಬುಡ್ನ್ ವ್ಹೆಲ್ಲೆಬರಿ ಆಂಬುಡ್ನ್ ವ್ಹರ್ತಾಲೆ ಲೊಕಾಕ್
ಗಾಡ್ವಾಚೊ ಪೂತ್ ಗಾಡಾಂವ್‌ಚ್‌ನೇ / ಗಾಡ್ವಾಕ್ ಗೊಡಾಚಿ ರೂಚ್ ಕಳಾನಾ
ಗಾಡ್ವಾಚ್ಯಾ ಪಾಂಯಾ ಪೊಂದಾ ಪಡೊನ್ ಮರ್‍ಚೆಂ ನ್ಹಯ್
ಗಾಡ್ವಾಚ್ಯಾ ಪಾಂಯಾಂ ಪೊಂದಾ ಪಡೊನ್ ಮರ್‍ಚೆ ಪ್ರಾಸ್, ಹಸ್ತಿಚ್ಯಾ ಪಾಂಯಾಂ ಮುಳಾ
ಮರ್‍ಚೆಂ ಬರೆಂ / ಗಾಡ್ವಾನ್ ಖೊಟಾಯಿಲ್ಲೆಬರಿ ಖೊಟಾವ್ನ್ ತಾಣೆ ಮ್ಹಾಕಾ ಪಯ್ಸ್ ಕೆಲೊ
ಕಾಮ್ ಜಾಯ್ಜಾಯ್ ತರ್, ಗಾಡ್ವಾಚೆ ಪಾಂಯ್ ಧರಿಜಾಯ್
ದೆವಾನ್ ದಿಲ್ಲೆಂ ದೆಣೆ, ಗಾಡ್ವಾನ್ ಖೊಟಯಿಲ್ಲೆಬರಿ ಪಯ್ಸ್ ಗೆಲೆಂ
ಸೊಳಾ ವರ್ಸಾಂ ಭರ್ತಾನಾ ಗಾಡಾಂವ್‌ಯಿ ಸೊಭಿತ್ತ್ ದಿಸ್ತಾ
ಜಿವಿತ್‌ಭರ್ ಗಾಡಾಂವ್ ಜಾವ್ನ್ ಗೊಳ್ಳೊ ಆತಾಂ ಭುರ್ಗ್ಯಾಂಚೆಂ ಗಾಡಾಂವ್ ಜಾಲಾ

ಪಾಟಿರ್ ಧಾಳಲ್ಲೆಂ ಸಾರೆಂ ವಾವಂವ್ಕ್ ಸಕತ್ ನಾತಲ್ಲೆಂ ಗಾಡಾಂವ್ ತೆಂ
ಗಾಡಾಂವ್ ಗೊಡಾಚಿ ರೂಚ್ ನೆಣಾ / ಆವಯ್ ಮರ್ತ್ಚ್ ಕತ್ತ್ಯಾಬರಿ ಘೊಳೊನ್ ಖಾತಾ
ಕತ್ತ್ಯಾಕ್ ಕಳಿತ್ ಆಸ್ಚೆಂ, ಖೊಟ್ ಮಾರುಂಕ್ ಮಾತ್ರ್
ಕತ್ತ್ಯಾಚ್ಯಾ ಹಾತಾಂತ್ ಗುಲೊಬ್ ವಚೊನ್ ಪಡ್ಲ್ಲೆಬರಿ
ಕತ್ತೆ ಚಾಕ್ರಿ ಕರ್್ನ ಭುಗ್ರ್ಯಾಂಕ್ ಬಾಕ್ರಿ ಖಾವಯ್ತಾ
ಕತ್ತ್ಯಾಂಕ್ ಕಾಜಾರ್ ಕರ್್ನ ಪಾವ್ಸಾಕ್ ಆಪವ್ಣೆಂ ದಿಂವ್ಚೆ ಮೂರ್ಖ್ ಭಾರತೀಯ್ ಆಮಿ
ಕತ್ತ್ಯಾಂಕ್ ಕಿತೆಂ ಕಳ್ತಾ ಗಂಧಾಚೊ, ಕೇಸರಿಚೊ ಪರ್ಮಳ್ ವ್ಹಾಳ್ಯಾರ್
ಚಾರ್ ಕಾತ್ತ್ಯಾಂಚಿ ಪಿರಾಯ್ ಜಾಲಿ ತಾಕಾ
ಬೂಧ್ ಆಸ್‌ಲ್ಲ್ಯಾಕ್ ಉತ್ರಾಚೊ ಪೆಟ್, ಗಾಡ್ವಾಕ್ ಮಾರಾಚೊ ಪೆಟ್

27. ಗಾಂದಿಲ್ ಮೂಸ್

ಘರಾಂತ್ಲ್ಯಾ ಸಾಂದಿಂತ್ ಬಸಲ್ಲೊ ಗಾಂದಿಲ್ ಮೂಸ್ ತೊ
ಗಾಂದಿಲ್ ಮೂಸ್ ಕುಂಬಾರಾಚೊ ಮೂಸ್ ಖಂಯ್
ಗಾಂದಿಲ್ ಮುಸಾಬರಿ ತೊ ಧಾಂವ್ಡಾಯ್ಲ್ಯಾರೀ ವಚಾನಾ
ಗಾಂದಿಲ್ ಮುಸಾಚೆಂ ಬಿಡ್ಕೆಂ ಕೊಸ್ಟಯ್ಲ್ಯಾರೀ ಪರ್ತ್ಯಾನ್ ಪರ್ತ್ಯಾನ್ ಬಾಂದ್ತಾತ್
ಗಾಂಡಿರ್ ಗಾಂದಿಲ್ ಮೂಸ್ ಚಾಬಲ್ಲೆಬರಿ ಉಡ್ಕಾಣಾಂ ಘಾಲ್ತಾ
ತಾಚೆಂ ಘರ್ ಮ್ಹಳ್ಯಾರ್ ಗಾಂದಿಲ್ ಮುಸಾಂಚೊ ಘುಡ್ ಜಾಲಾಂ
ಗಾಂದಿಲ್ ಮೂಸ್ ಚಾಬ್‌ಲ್ಲೆಬರಿ ತಾಚಿ ಜೀಬ್ ಹುಳ್ವಳ್ತಾ

28. ಗಾಂಯ್ದೊಳ್-ನಕ್ಕುರ್

ಗಾಂಯ್ದೊಳ್ ಗರಿಯೆಕ್ ಶಿರ್ಕಾವ್್ನ ಏರಿ ವೊಡಲ್ಲೆಬರಿ
ಗಾಂಯ್ದೊಳಾಚ್ಯಾ ಪೊಟಾಂತ್ ಮಾಸ್ಳಿ ಶಿರ್ಕಲ್ಯಾ ಮ್ಹಳ್ಳೆಬರಿ
ಗಾಂಯ್ದೊಳಾಂತ್ ವೀಕ್ ಆಸ್ಲ್ಯಾರ್ ಕಿತ್ಲೆಂ ಆಸಾತ್
ಗರಿಯೆಕ್ ಶಿರ್ಕಾಯಿಲ್ಲ್ಯಾ ಗಾಂಯ್ದೊಳಾಚಿ ಗತ್ ಜಾಲ್ಯಾ ತಾಚಿ
ಮಾತಿಚ್ ಖಾವ್್ನ ಮಾತಿಯೆಂತ್ ರಿಗಲ್ಲೊ ಗಾಂಯ್ದಾಳ್ ತೊ
ಹಾರಾ ಸಾಂಗಾತಾ ಗಾಂಯ್ದೊಳ್ ಚಿರ್ಡೊನ್ ಮೆಲ್ಲೊ ಕಂಯ್
ಹಾಂವ್ ತುಮ್ಚ್ಯಾ ಗರಿಯೆಕ್ ಶಿರ್ಕೊಂಕ್ ನಕ್ಕುರ್ (ಗಾಂಯ್ದೊಳ್) ನ್ಹಯ್
ಗರಿಯೆಕ್ ನಕ್ಕುರ್ ಶಿರ್ಕಾಯಿಲ್ಲೆಬರಿ ಆಪ್ಲ್ಯಾ ಪಾಯ್ದ್ಯಾಕ್ ಹೆರಾಂಕ್ ಶಿರ್ಕಾಯ್ತಾ

29. ಗಿರ್ಬುಜಿ-ಗಿರ್ಬೊಜಿ

ಗಿರ್ಬುಜ್ಯಾಂಚೊ ಗೊಂಟೆರ್ ವಿಬಾಡ್ನಾಯೆ ಆವಯ್ಕ್ ಮಾರಿನಾಯೆ
ಗಿರ್ಬುಜೆ ಬರಿ ಕೊವ್ರೊನ್ ನಿದಲ್ಲಿ ತಿ ಕೊಡ್ಕ್ಯಾಂತ್
ಗಿರ್ಬುಜಾಂನಿ ಪಣ್ಗಿಲ್ ಕೊಡ್ಕ್ಯಾಂತ್ ಗೊಂಟೆರ್ ಬಾಂದ್ಲಾ
ಗಿರ್ಬುಜೆಂಚಿ ಜೊಡಿ ತಿ, ಎಕ್ಲಿ ರಡ್ಲ್ಯಾರ್ ಆನ್ಯೇಕ್‌ಯಿ ರಡ್ತಾ

ಗಿರ್ಬೊಜೆಂಚೊ ಗೊಂಟೆರ್ ವಿಬಾಡ್ ಕರಿನಾಕಾ
ಗಿರ್ಬೊಜೆಂಚೆಂ ಸಂತಾನ್ಂಚ್ ಆಳ್ವಾಲಾಂ

30. ಗುಂಗುರ್ಲೊ

ಕಾನಾಂತ್ ಗುಂಗುರ್ಲೊ ರಿಗೊನ್ ಗುರ್ಮುರ್ತಾ
ಕಾನಾಂನಿ ಗುಂಗುರ್ಲೊ ರಿಗಲ್ಲೆಬರಿ ಜಾತಾ
ತಕ್ಲೆಂತ್ ಗುಂಗುರ್ಲೊ ರಿಗಲ್ಲೆಬರಿ ಇರಾರ್ ಜಾಲಾ
ಪಕ್ಕಾಸ್ಯಾಕ್ ಗುಂಗುರ್ಲ್ಯಾನ್ ಬುರಾಕ್ ಕೆಲ್ಯಾತ್

31. ಗೂಗ್

ಗೂಗ್ ಘೊಣೆಚಿ ಪಾಟ್ ಧರ್ನ್ ಗೆಲ್ಯಾ
ಗೂಗ್ ಕಿರಾಚ್ಯಾ ಗುಡಾಕ್ ರಿಗಲ್ಲೆಬರಿ ಗತ್ ತಾಂಚಿ
ಗೂಗಿನ್ ಖೊಂಕಲ್ಲೆಂ ಮೊಡೆಂ ತೆಂ (ಬೊಂಚಾಯಿಲ್ಲೆಂ)
ಗೂಗಿಚೆ ಮೊಳೆ ಕಿತ್ಲೆ ಸೊಬಿತ್ಸ್, ತಿತ್ಲೆಚ್ ಸೂಕ್ಷ್ಮ
ಇಶ್ಟಾಂಚ್ಯಾ ಉತ್ರಾಂಕ್ ಕಾನ್ ದಿಂವ್ಚಿ ಗೂಗ್ ಜಾವ್ನ್ ಘರ್ ಪಾಡ್ ಕೆಲೆಂ
ಘು ತುಮ್ಕಾಂ ಗೂಗಿನ್ ಮೊಡುಂಕ್ ಮ್ಹಣಾಲೊ ತೊ
ರಾತಿಂನಿ ಜೊಂಪ್ಚೆ ಗೂಗ್ ಜಾಲ್ಯಾತ್ ಆತಾಂಚೆ ತರ್ನ್ಯಾಟೆ
ಮೊಡ್ಯಾಚ್ಯಾ ಖಾಂದಾರ್ ಗೂಗ್ ಬಸ್ಲ್ಯಾ ಮ್ಹಣ್ತಾಂ
ಮೊಲ್ಯಾಂ ವಯ್ಲ್ಯಾನ್ ಗೂಗ್ ಉಬ್ತಾ ಮ್ಹಳ್ಯಾರ್ ಮೊಡೆಂ ಪಡ್ಲಾಂ ಮ್ಹಣ್ ಜಾಲೆಂ

32. ಗೊರುಂ, ಗಾಯ್, ಪಾಡೊ, ವಾಸ್ರುಂ, ಪಾಡ್ಯೊ–ಗೊರ್ವಾಂ

ಗಾಯ್ ಕಾಳಿ ಜಾಲ್ಯಾರ್, ದೂದ್ ಕಾಳೆಂ ಜಾತಾವೇ
ಗಾಯ್ ಏಕೊನ್ ವೆತಚ್ ವಾಸ್ರಾಕ್ ಮೋಲ್ ಖಂಚೆಂ?
ಗಾಯ್ ಸರ್ಗಾರ್ ರಿಗ್ಲಿ ಜಾಲ್ಯಾರ್ ಕಳ್ತಾ, ಖಂಯ್ ತರೀ ಏಕ್ ಥಾಮೊ ಶೆಣ್ ಆಸ್ತಾ
ಗಾಯ್ ಗೊಟ್ಯಾಂತ್, ದೂದ್ ತಾಟ್ಯಾಂತ್
ಗಾಯ್ ಹಾಡಿಜಾಯ್ ಲಾಗ್ನಿಲಿ, ಚಲಿ ಹಾಡಿಜಾಯ್ ಪಯ್ನಿಲಿ
ಗಾಯ್ ತಣ್ ಖಾವ್ನ್ ದೂದ್ ದಿತಾ ತಿಚೆಂ ಶೆಣ್ಯಿ ಸಾರ್ಯಾಕ್ ಜಾತಾ
ಗಾಯ್ ಆನಿ ಮಾಂಯ್ ಎಕಾಚ್ ಮನಾಚಿಂ / ಗಾಯ್ನ್ ಪಾತ್ಯೆಂವ್ಚೆಂ ಕಸಾಯ್ಗಾರಾಕ್ಚ್
ಗಾಯ್ನ್ ದೂದ್ ದೆಂವ್ಲೊಂವ್ಚೆಂ ವಾಸ್ರಾ ಖಾತಿರ್
ಗಾಯ್ನ್ ಖೆಲ್ಲೆಂ ದೂದ್ ಜಾತಾ, ಅಗ್ಯಾನ್ ಖೆಲ್ಲೆಂ ವೀಕ್ ಜಾತಾ
ಗಾಯ್ಚ್ಯಾ ಪಾಂಯಾಂಕ್ ಕಿಣ್ಕಿಳೆ ಬಾಂದ್ಲ್ಯಾತ್
ಗಾಯ್ಚ್ಯಾ ಮಾಸಾಚ್ಯಾ ನಿಬಾನ್ ಮನ್ಶ್ಯಾಂಚಿ ಮಾಸಾಂ ಖಾತಾತ್
ಗಾಯ್ಚ್ಯಾ ವೊಂಟಿಯೆಂತ್ ಕಿರಾಂಟಿ / ಗಾಯ್ಕ್ ಘಾಲ್ಲಿ ಪೇಂಡ್ ಖಂಯ್ ವಚಾನಾ
ಗಾಯ್ಕ್ ಗೊರ್ವಾಂಕ್ ಆಸ್ಚೆಂ ಮೋಲ್ ಮನ್ಶ್ಯಾಕ್ ನಾ ಜಾಲಾಂ
ಗತ್ತಿಗಟ್ಟಾಚ್ಯಾಕ್ ಪೆಟ್ಚ್ಯಾ ಘರ್ಚೆಂ ವಾಸ್ರುಂ ಮ್ಹಳ್ಳೆಬರಿ ಜಾಲಾಂ

ಸ್ವಾಚ್ಯಾ ಧೆಂಟ್ಯಾ ಮುಳಾಕ್ ವಾಸ್ರಾಕ್ ಬಾಂದುನ್ ಆಯ್ಲಾ ತಶೆಂ ದಡ್ಭಡ್ತಾ
ಲ್ಯಾನ್ ಗಾಯ್ ಮಾರ್ಲಿ ಮ್ಹಣ್ ದುಸ್ರ್ಯಾನ್ ವಾಸ್ರುಂ ಮಾರ್ಲೆಂ
ಯ್ರಾಕ್ ಫಾಲ್ಲಿ ಪೇಂಡ್ ತಿಚ್ಯಾ ಪಾಂಯಾಂಕ್ ವಚಾನಾ
ಯ್ರುಂ ಮನ್ಶಾಕ್ ಪೊಸ್ತಾ, ದೆಕುನ್ ಮನಿಸ್ ಗಾಯ್ಕ್ ಪೊಸ್ತಾ
ಯ್ರಾಂಕ್ ದೇವ್ ಕರ್ತಾತ್. ಗುಪ್ತಿಂ ತಾಂಚೆಂ ಮಾಸ್ ಬೊಕಾಯ್ತಾತ್
ದಾಕ್ ಆಯಿಲ್ಲ್ಯಾಕ್ ಗಾಯ್ಚೆಂ ಮೋಲ್ ಕಿತ್ಯಾಕ್
ನ್ ದಿಲ್ಲ್ಯಾ ಗಾಯ್ಚೆ, ದಾಂತ್ ಮೆಜಿನಾಯೆ
ದಾಚ್ಯಾ ಗಾಯ್ರಾಕ್ ಕಸಾಯ್ಗಾರಾಕ್ ವಿಕ್ತಾ ತೊ ಪಿಸೊ
ದಾಚ್ಯಾ ಗಾಯ್ಕ್ ದುಡು ಯೆಟ್ಲ್ಯಾರ್‌ಯಿ ದೂಕ್ ನಾ
ಎನ್ಶಿಂ ರುಪ್ಯಾಂಚಿ ಗಾಯ್ ಮೊಲಾಯ್ತಾನಾ ದೋನ್ ರುಪ್ಯಾಂಚಿ ದೊರಿ ಘೆಂವ್ಕ್ ರಡ್ತಾ
ೂಟಾಂವ್ಚಿ ಗಾಯ್. ವಾಸ್ರಾ ಶಿವಾಯ್ ದೂದ್ ದಿಂವ್ಚಿ ನಾ
ಲ್ಲ್ಯಾ ಗಾಯ್ರಾಚಿ ಪಾಟ್ ಪೊಶೆನಾಕಾ / ಮೊರ್ಚ್ಯಾ ಗಾಯ್ಕ್ ಖಡ್ತ್ಯಾ ದೆಗೆಲೆಂ ತಣ್
ಲಾಂಬೊ ಫಾಲ್ಲ್ಯಾ ಗಾಯ್ರಾಚಿ ಗತ್ ಜಾಲ್ಯಾ ತಾಚಿ ಆತಾಂ
ಸ್ರುಂ ಲ್ಹಾನ್ ಜಾಲ್ಯಾರೀ ತಣ್ ಬರಾಬರ್ ಖಾತಾ
ಟ್ಕಾರಾಚ್ಯಾ ಹಾತಾಂತ್ ಜರ್ ಕಾತ್ರಾತ್ ಗಾಯ್. ಕಸಾಯ್ಗಾರ್ ಕಿತ್ಯಾಕ್ ಜಾಯ್?
ತ್ತಾರಿ ಗಾಯ್, ಮಾಸಾಕ್‌ಯಿ ಉಪ್ಕಾರ್ಚಿ ನಾ
ಲ್ಲ್ಯಾ ಗಾಯ್ಚೆಂ ದೂದ್ ಪಿಯೆಲ್ಲೆಬರಿ ಕರ್ತಾ / ಶಿಂಗಾಂ ನಾತಲ್ಲ್ಯಾ ಗಾಯ್ರಾಬರಿ ಕರ್ತಾ
ಡ್ಯಾರ್ ಚರ್ಚಿ ಗಾಯ್ ಧಾನ್ ದಿಲ್ಲೆಬರಿ ಜಾಲೆಂ
ಟೊಬರ್ ಗೊರ್ವಾಂ ಘರ್‌ಭರ್ ಮನ್ಶಾಂ/ ಗೊರ್ವಾಂ ಚರಂವ್ಚ್ಯಾ ಚೆಡ್ಯಾಕ್ ಆಮ್ಸಾಣ್ ಚಡ್
ವಿಂದಾ ಪಯ್ಲೆಂ. ಗಾಯ್ ವಾಟ್ ಆಡಯ್ತಾ
ರ್ವಾಂ ನಾತಲ್ಲೊ ಗೊಟೊ ನ್ಹಯ್. ಮನ್ಶಾಂ ನಾತ್‌ಲ್ಲೆಂ ಘರ್ ನ್ಹಯ್
ಕ್ಕಟಾಕ್ ಮೆಳಲ್ಲ್ಯಾ ಗಾಯ್ಕ್ ಧಾಂತ್ ನಾಂತ್ ಮ್ಹಳ್ಳೆಬರಿ
ಧ್ಯಾ ಗಾಯ್ಚೆಂ ದೂದ್ ವಾಸ್ರಾಕ್ ಮೆಳಾನಾ
ಮೊ ಮ್ಹಳ್ಯಾರ್ ಗೊರುಂಚ್ ಸಯ್ ತೊ ಮನಿಸ್
ಬ್ರ್ಯಾಕ್ ತಾರ್ವಾಂ ನ್ಹಯ್, ಖಾರ್ವ್ಯಾಕ್ ಗೊರ್ವಾಂ ನ್ಹಯ್
ಡಾಂತ್ಲಿ ಗಾಯ್ ಧಾನ್ ದಿಂವ್ಚಿ, ತಶೆಂ ಕೆಲೆಂ ಯೆಜ್ಮಾನ್ಯಾನ್
ರ್ವಾಂ ನಾತಲ್ಲೊ ಗೊಟೊ ನ್ಹಯ್. ಭುರ್ಗಿಂ ನಾತಲ್ಲೆಂ ಘರ್ ನ್ಹಯ್
ರ್ವಾಂ ಚರಂವ್ಚ್ಯಾ ಭುರ್ಗ್ಯಾಂಕ್ ಭ್ಯೆಂ ಚಡ್, ಆವಯ್ ಮೆಲ್ಲ್ಯಾ ಭುರ್ಗ್ಯಾಂಕ್ ಶಿಕ್ಣಾಂ ಚಡ್
ರ್ವಾಂಕ್ ಆಂಬ್ಡುನ್ ವೆಲ್ಲೆಬರಿ ವ್ಹೆಲೆಂ ತಾಂಕಾಂ ಜಯ್ಲಾಕ್
ರ್ವಾಂಚ್ಯಾ ಗೊಟ್ಯಾ ಸಾರ್ಕೆಂ ಜಾಲಾಂ ಹೆಂ ಘರ್
ಟೊ ಗೊರ್ವಾಂನಿ ಭರ್ಲಾ, ಬಾಳ್ತ್ಯಾಕ್ ಭರಂವ್ಕ್ ಥೆಂಬೊ ದೂದ್‌ನಾ
ಟೊ ಭರ್ ಗೊರ್ವಾಂ, ಘರ್‌ಭರ್ ಮನ್ಶಾಂ
ಥೆಂ ಗೊರುಂ ತಿ ಆವಯ್, ದೀಸ್ ರಾತ್ ಲೆಖಿನಾಸ್ತಾಂ ಘೊಳ್ತಾ
ಟ್ಯಾ ಗೊರ್ವಾಂಕ್ ಗುಡ್ಯಾಚೆಂ ತಣ್ ಜಾಯ್ನಾ, ಗಾಧ್ಯಾಚೆಂ ಭಾತಚ್ ಜಾಯ್
ಡ್ಯಾಚಿಂ ಗೊರ್ವಾಂ ದೆವ್‌ಚ್ ರಾಕ್ತಾ ಕಂಯ್ / ಖಾಸಾಯ್ಯಾಕ್ನ್ಯಾಕ್ ಆಂಬುಡ್ಚ್ಯಾ ಗೊರ್ವಾಂಬರಿ
ಚ್ ಗೊಟ್ಯಾಂತ್ಲಿಂ ಗೊರ್ವಾಂ ಹಾಂಡೂನ್ ಪಡ್‌ಲ್ಲೆಬರಿ ಜಗಡ್ತಾತ್
ಂ ಮನ್ಶಾಂ ಗೊರ್ವಾಂ ಬರಿಂ ಸಾಧಿಂ ಆಸ್‌ಲ್ಲಿಂ

ಆವಯ್ ನಾ ಪಾಪ್, ಗೊರುಂ, ಮ್ಹಣ್ ಚಿಂತಲ್ಲೊ ಪೂತ್ ಉಚಾಂಬಳ್ ತಾರುಂ ಜಾಲಾ ಗೊಟ್ಯಾಂತ್ಲ್ಯಾ ಗಾಯ್ಬಿರ್ ಆಸಲ್ಲೊ ಮೋಗ್ ಘರ್ಜ್ಯಾ ಮನ್ಶ್ಯಾಂಚೆರ್ ನಾ ಜಾಲಾ. ಆತಾಂಚ್ಯಾ ಕಾಳಾರ್

33. ಘೊಡೊ–ಘೊಡಿ–ಘೊಡೆ–ಘೊಡಿಯೊ

ಘೊಡೊ ನಾತಲ್ಲಿ ಗಾಡಿ ತಾಚಿ / ಘೊಡೊ ಫಾಡಿಂತ್ಲ್ಯಾನ್ ಧಾಂವಲ್ಲೆಬರಿ
ಘೊಡೊ ಧಾಂವಲ್ಲೆಬರಿ ಧಾಂವ್ತಾ ತೊ / ಘೊಡೊ ಮ್ಹಜೊ ವಾರ್‍ಯಾ ವೇಗಾನ್ ಧಾಂವ್ತಾ
ಘೊಡ್ಯಾ ಸವಾರಿ ಕೆಲ್ಲೆಬರಿ ವಡ್ಪಣ್ ದಾಕಯ್ತಾ / ಘೊಡ್ಯಾಕ್ ಕುತ್ಮೊ ಲಾಗಲ್ಲೆಬರಿ ಕರ್ತಾತ್
ಘೊಡ್ಯಾ ಮುಕ್ಲ್ಯಾನ್ ಗಾಡಿ ಬಾಂದ್ಲ್ಯಾರ್ ಕಶೆಂ / ಕಾಸ್ ದೀವ್ನ್ ಘೊಡೊ ಮಾಗ್ತಾ
ಘೊಡ್ಯಾ ಪ್ರಾಸ್ ಪಯ್ಲೆಂ ಕುಳಿತ್ ಹಾಡಲ್ಲೆಬರಿ / ಘೊಡೊ ಬಾಂದುನ್ ಆಯಿಲ್ಲೆಬರಿ ಆಂವ್ಸರ್‍ತಾ
ಘೊಡ್ಯಾಬರಿ ಉಡ್ಕ್ಯಾಣಾಂ ಘಾಲ್ತಾತ್ ಹಾಬಾ / ಘೊಡ್ಯಾಚ್ಯಾ ಪಾಟಿರ್ ಬಸೊನ್ ಆಯ್ಲಾ
ಘೊಡ್ಯಾಕ್ ಉದ್ಕಾ ಪರ್‍ಯಾಂಯ್ ವೊಡ್ನ್ ವರ್‍ಯೆತ್
ಕಾಶಿಂತ್ ಕಾಸಾಕ್ ಏಕ್ ಘೊಡೊ ಖಂಯ್ / ಘೊಡ್ಯಾರ್ ಬಸೊನ್ ಆಯಿಲ್ಲೆಬರಿ ತುರ್ತ್ ಕರ್ತಾ
ಘೊಡ್ಯಾಬರಿ ಧಾಂವೊನ್ ಮೊಡ್ಯಾಬರಿ ಪಡ್ಲಾ
ಘೊಡ್ಯಾಚೆ ಪಾಂಯ್ ಧರುಂಕ್ ಗೆಲ್ಯಾರ್ ಘೊಡೊಚ್ ಬೂದ್ ಶಿಕಯ್ತಾ
ಘೊಡ್ಯಾಚ್ಯಾ ಪಾಟ್ಲ್ಯಾನ್ ರಾವಾನಾಕಾ, ರಾವ್ಯೆರಾ ಮುಕ್ಲ್ಯಾನ್ ರಾವಾನಾಕಾ
ಘೊಡ್ಯಾಚ್ಯಾ ಪಂದ್ಲ್ಯಾನ್ ರಿಗಾನಾಕಾ, ವಾಸ್ರ್ಯಾಚ್ಯಾ ಮುಳಾಂತ್ ಧಾಂವಾನಾಕಾ
ಪಾಂಯ್ ಮೊಡಲ್ಲ್ಯಾ ಘೊಡ್ಯಾಚಿ ಜಾಲ್ಯಾ ಮ್ಹಜಿ ಗತ್
ಆಮ್ಚೆಂ ರಾಜಕೀಯ್ ಘೊಡ್ಯಾ ವೆಪಾರ್ ಜಾಲಾಂ
ಲಂಗ್ ಲಗಾಮ್ ನಾತಲ್ಲೊ ಘೊಡೊ ತೊ / ಆಪ್ಲೆ ಘೊಡೆ ಶೆಂಬ್ಯಾಂತ್ಲ್ಯಾನ್ ಧಾಂವ್ಡಾಯ್ತಾ
ಆಪ್ಲ್ಯಾ ಘೊಡ್ಯಾಕ್ ತೀನ್‌ಂಚ್ ಪಾಂಯ್ ಮ್ಹಣ್ತಾ
ರೆಸಿಚೊ ಘೊಡೊ ಧಾಂವಲ್ಲೆಬರಿ ದೀಸ್ ಧಾಂವ್ತಾತ್
ರಾವ್ಯೆರಾಂತ್ಲೊ ಘೊಡೊ ಲಯಾಂತ್ ಮ್ಹಾತಾರೊ ಜಾಲೊ
ಜಿಕಲ್ಲ್ಯಾ ಸಜಾರ್ಜ್ಯಾ ಘೊಡ್ಯಾಚಿ ಪಾಟ್ ಥಾಪುಡ್ಚೆ ಪ್ರಾಸ್, ಘರ್ಜ್ಯಾ ಘೊಡ್ಯಾಕ್ ಜಿಕೊಂಕ್
ಪ್ರೋತ್ಸಾಹ್ ದಿಂವ್ಚೊ ಗರ್ಜೆಚೊ / ಜಿಕಲ್ಲ್ಯಾ ಘೊಡ್ಯಾ ಪಾಟ್ಲ್ಯಾನ್ ಧಾಂವ್ಚೊ ಮನಿಸ್ ತೊ
ಹರ್ ಎಕ್ಲ್ಯಾಚಿ ಆಶಾ ಘೊಡೊ ಜಾಲ್ಲೊ ತರ್ ಭಿಕಾರಿಯ್ ತಾಚೆರ್ ಸವಾರಿ ಕರ್‍ತೊ
ಹೊರಾಣ್ ವೆತಾನಾ ಜಡ್ಕಾಕ್ ಘೊಡ್ಯಾಕ್ ನಾರ್ಲ್ ದಿಲ್ಲೆಬರಿ ಜಾಲೆಂ
ಕಾನ್ ತುಟಲ್ಲೊ ಶೆಂಬ್ಯಾಚ್ಯಾ ಬೊಲ್ಯಾಂತ್ಲ್ಯಾನ್ ಘೊಡೊ ಧಾಂವ್ಡಾಯ್ತಾ
ಕಾಫಿ ನಿಂವ್ಣೊನ್ ಘೊಡ್ಯಾಚೆಂ ಮೂತ್ ಜಾಲ್ಯಾ / ದೋನ್ ಘೊಡ್ಯಾಂಚೆರ್ ಸವಾರಿ ಕರ್ತಾ
ಧವ್ಯಾ ಘೊಡ್ಯಾಚಿ ಚಾಕ್ರಿ ಕರ್ನ್ ಕಾಳ್ಯಾ ಘೊಡ್ಯಾಚಿ ಬಾಕ್ರಿ ಖಾತಾ
ದಾಮ್ಲೊ ಆನಿ ಘೊಡೊ ಕೆದ್ನಾಂಯ್ ಮ್ಹಾತಾರೊ ಜಾಯ್ನಾ ಮ್ಹಣ್ತಾತ್
ಉಚಾಂಬಳ್ ಘೊಡ್ಯಾಬರಿ ಮಾರ್‍ಗಾಯ್ ಧಾಂವಾತ್ತ್ ವೆತಾ
ಉಚಾಂಬಳ್ ಘೊಡ್ಯಾಚಿ ಧಾಂವ್ ತಾಚಿ / ಲಗಾಮ್ ತುಟ್‌ಲ್ಲೊ ಘೊಡೊ ತೊ
ಮ್ಹಜ್ಯಾ ಘೊಡ್ಯಾಚಿ ಲಗಾಮ್ ಆತಾಂ ಭುರ್ಗ್ಯಾಂಚ್ಯಾ ಹಾತಾಂನಿ
ಘೊಡೊ ಮನ್ಶ್ಯಾಕ್ ವಾವಯ್ತಾ, ಮನಿಸ್ ಘೊಡ್ಯಾಕ್ ವಾವಯಿಲ್ಲೆಂ ನಟನ್ ಕರ್ತಾ
ಮನ್ ಮ್ಹಳ್ಯಾರ್! ಲಗಾಮ್ ನಾತ್‌ಲ್ಲ್ಯಾ ಪಿಶ್ಯಾ ಘೊಡ್ಯಾಬರಿ ಜಾಲಾಂ
ಬಾಂದುನ್ ಘಾಲ್ಲ್ಯಾ ಘೊಡ್ಯಾಬರಿ ಹುಳ್ಳುಳ್ತಾ

ಂಗಾರಾಚ್ಯಾ ಘೊಡ್ಯಾ ಪಾಟಿರ್ ಬಸೊನ್ ಯೇವ್ನ್ ಘೊಂಡಾಕ್ ಪಡ್ಲೊ
ಲ್ಲ್ಯಾ ಘೊಡ್ಯಾಕ್ ಚಾಟಿಯೆನ್ ಮಾರಲ್ಲೆ ಬರಿ
ರ್ಮ ನಾತಲ್ಲೊ ಮನಿಸ್ ಲಗಾಮ್ ನಾತ್‌ಲ್ಲ್ಯಾ ಘೊಡ್ಯಾಬರಿ
ಜ್ಜ್ಯಾ ಘೊಡ್ಯಾಕ್ ತಿನ್‌ಂಚ್ ಪಾಂಯ್

34. ಫೊಣ್

ೂಣ್ ಆಪ್ಲಿಂ ಮ್ಹಾತಾರಿಂ ಪಾಕಾಂ ಹುಮ್ಬುನ್ ಕಾಡ್ನ್ ಉಡಯ್ತಾ
ೂಣ್ ಕೆದಾಳಾಯ್ ಎಕ್ಸುರಿಚ್ ಆಕಾಸಾರ್ ಉಬೊನ್‌ಂಚ್ ಆಸ್ತಾ
ೂಣ್ ಉಬ್ತಾ ತಿತ್ಲ್ಯಾ ವಯ್ಲ್ಯಾನ್ ಹೆರ್ ಸುಕ್ಣ್ಯಾಂಕ್ ಉಬೊಂಕ್ ಜಾಯ್ನಾ
ೂಣ್ ಮ್ಹಾತಾರಿ ಜಾತಾನಾ ತಿಚೆ ಪಾಕಾಟೆ ಮೊವ್ ಪಡ್ತಾತ್
ೂಣ್ ಮೆಲ್ಲೆಂ ಮಾಸ್ ಖಾಯ್ನಾ / ಫೊಣಿಬರಿ ಪಾಕಾಟ್ಯಾಂಚ್ಯಾ ಬಳಾನ್ ಧಾಂವ್ತಾ
ೂಣ್ ಹೆರ್ ಸುಕ್ಣ್ಯಾ ಬರಾಬರ್ ಭರ್ಸಾನಾ / ಫೊಣಿನ್ ಮೊಂಚಾವ್ನ್ ಸೊಡಲ್ಲೆಂ ತಲಾಕ್ ತೆಂ
ೂಣಿಚೆ ದೊಳೆ ಕೆದಾಳಾರೀ ಕೊಂಬ್ಯೆಚ್ಯಾ ಪಿಲಾಂಚೆರ್ ಆಸ್ತಾತ್
ೂಣಿಚಿ ದಿಶ್ಟ್ ಕುಂಕ್ಡಾ ಪಿಲಾಂಚೆರ್ ಪಡ್ಲ್ಯಾರ್ ತಿ ಖಂಡಿತ್ ಘಾಸ್ ಘಾಲ್ತಾ
ೂಣಿಚ್ಯಾ ದೊಳ್ಯಾಂಕ್ ಬಲಿ ಜಾಲ್ಲೊ ಕೀರ್ ತೊ / ಫೊಣಿಚ್ಯಾ ಗೊಂಟೆರಾಂತ್ ಕಾಂಟೆಯ್ ಆಸ್ತಾತ್
ೂಣಿಚ್ಯಾ ದೊಳ್ಯಾಂ ಬರಿ ತೀರ್ ಜೊಕ್ತಾತ್ ಚಲಿಯಾಂಕ್
ಕೆಲ್ಲಿ ಫೊಣ್ ಖಾಣಾಕ್ ಜೊಂಪ್ ಮಾರುಂಕ್ ರಾಕ್ತಾ

35. ಚಾನಿ

ನಿಯೆಚಿ ಸೆವಾ ಕರಿತ್ತ್ ಗೆಲೊ. ಆಜ್ ಅಮರ್ ಜಾಲೊ
ನಿಯೆ ಪಾಟಿಲ್ಯಾ ಗೆರ್ಯಾಂಚೆರ್ ಹಾತ್ ವ್ಹೊಡಲ್ಲೆಬರಿ
ಕ್ಯಾ ಮೊಣ್ಸಾರ್ ಚಾನಿಯೆನ್ ಉಡ್ಕಾಣಾಂ ಮಾರಲ್ಲೆಬರಿ
ನಿಯೆ ಪಾಟಿಲೆ ಗೆರೆ, ತಾಚ್ಯಾ ಹಾತಾಂಚೆರ್ ಆಸಾತ್

36. ಚಾಮ್ಡೆಂ-ಕಾತ್

ಮ್ಡೆಂ ನಿಸ್ರಾವ್ನ್ ವ್ಹಾಣೊ ಕರ್ಯೆತ್ / ತಾಣೆ ಪಾಟಿಕ್ ಕತ್ತ್ಯಾಚೆಂ ಚಾಮ್ಡೆಂ ಬಾಂದ್ಲಾಂ
ಪಾಯ್ಕ್ ಕಳಿತ್ ಜಾಲ್ಯಾರ್ ಪಾಟಿರ್ ಚಾಮ್ಡೆಂ ಬಾಂದ್ಚೆಂ ಪಡ್ತಲೆಂ
ಲಿಸಾಂನಿ ಚಾಮ್ಡೆಂ ನಿಸ್ರಾಯ್ಲ್ಯಾರ್ ಘುಟ್ ಭಾಯ್ರ್ ಪಡ್ತಾ

37. ಚಿತಾಳ್-ಮೆರುಂ-ಕಡಮಾ-ಚಿತ್ಳಾಂ

ತಾಳ್ ಧಾಂವ್ಚ್ಯಾ ವಾಟೆರ್ ಮ್ಹಾತಾರಿ ಹಸ್ತ್ ನಿದ್ಲ್ಯಾರ್ ಕಿತೆಂ ಫರಕ್
ತ್ಳಾಕ್ ಭಾಲೊ ತೊಪ್ತಾನಾ ಹುಳ್ವುಳಲ್ಲೆ ಬರಿ ಜಾಲೆಂ
ತ್ಳಾಕ್ ಭಿಯೆವ್ನ್ ಸಾರ್ಯಾಚ್ಯಾ ಪೊಂಡ್ವ್ಯಾಕ್ ಉಡ್ಲೊ
ತ್ಳಾಚ್ಯಾ ಪಿಲಾಂಬರಿ ಉಡ್ಕಾಣಾಂ ಮಾರುನ್ ಖೆಳ್ಟಿಂ ಭುರ್ಗಿಂ ತಿ
ತ್ಳಾಚೆ ಪಿಡಾ ಮ್ಹಳ್ಯಾರ್ ಚಿತ್ಳಾಚೆಂ ಉಡ್ಕಾಣಾಂ/ ಚಿತ್ಳಾ ದೊಳ್ಯಾಂಚಿ ಚಲಿ ತಿ

ಸೊಭಾಯೆಚ್ಯಾ ಉಡ್ಕಾಣಾಂಚೆಂ ಚಿತಾಳ್ ತಿ ಚಲಿ
ದೊಳ್ಯಾಂನಿ ತಿಚ್ಯಾ ಚಿತ್ತಾಚೆಂ ಆಕರ್ಶಣ್ ಅಸಾ
ರಾನಾಂತ್ ಚಿತ್ಯಾಂ ಧಾಂವ್ತಾನಾ ಉಜ್ಯಾಚಿಂ ಕಿಟಾಳಾಂ ಉಸಾಳ್ತಾತ್
ಧಾಂವ್ಚ್ಯಾ ಚಿತ್ಯಾಚಿ ಚಾಲ್ ತಿಚಿ / ಲುಟು ಲುಟು ಕರ್ನ್ ಧಾಂವ್ತೆಂ ಚಿತಾಳ್ ತೆಂ
ತಾಕಾ ಆತಾಂ ಭಾಂಗಾರಾಚೆಂ ಚಿತಾಳ್ ಮೆಳ್ಯಾಂ

38. ಜರ್ಲೊ-ಜರ್ಲೆ

ಜರ್ಲೊ ಪಯ್ಲೆಂ ಆಪುಣ್ ಮಿಶಿ ರಿಗಯ್ತಾಂ ಮ್ಹಣ್ತಾ
ಜರ್ಲ್ಯಾಕ್ ಮಿಶಿಂ ರಿಗಂವ್ಕ್ ಆವ್ಕಾಸ್ ದಿಲ್ಯಾರ್ ಪಾವ್ತಾ
ಜರ್ಲ್ಯಾಚೆಂ ಭಿರೆಂ ಭರ್ಲಾಂ ಆಮ್ಚ್ಯಾ ಘರಾಂತ್
ಜರ್ಲ್ಯಾಚಿ ಮಿಶಿ ಲಾಂಬ್ / ಜರ್ಲ್ಯಾನ್ ಮಿಶಿ ರಿಗಯಿಲ್ಲೆಬರಿ ರಿಗ್ತಾ
ಜರ್ಲ್ಯಾನ್ ಪಿಲಾ ಕಾಡಲ್ಲೆಬರಿ / ಜರ್ಲೊ ಕಟ್ಟ್ ಮಿಶಿಯೊ ತಾಚ್ಯೊ
ಮನಿಸ್ ಮ್ಹಳ್ಯಾರ್ ತಾಕಾ ಜರ್ಲ್ಯಾಂಬರಿ ಚೆಂಚಿತ್ತ್ ವೆತಾ ತೊ
ಕುಜ್ನಾಂತ್ಲಿ ವಾನಾಂ. ಜರ್ಲ್ಯಾಂಚಿಂ ಬಿಡಾರಾಂ ಜಾಲ್ಯಾಂತ್

39. ಜಳಾರ್-ಜಳಾರಿ

ಜಳಾರ್ ಖಾವ್ನ್, ಜಾತ್ ಮೆಳಂವ್ಚಿ ಕಿತ್ಯಾಕ್
ಜಳಾರ್ ಚಾಬಲ್ಲೆ ಬರಿಯ್ ಜಾಂವ್ಕ್ ನಾ, ಮ್ಹಾಕಾ ತುಜೊ ಮಾರ್
ಜಳಾರಿಚೆಂ ಮಾಸ್ ಖಾವ್ನ್ ಜೈನ್ ಭಸ್ಟ್ ಜಾಲ್ಲೊ ಕಂಯ್
ಜಳಾರಿಚೆಂ ಅಂತ್ ಖಾವ್ನ್ ಅದಿಂ ಎಕ್ಲೊ ಮೆಲ್ಲೊ ಕಂಯ್
ಜಳಾರ್ ಖಾವ್ನ್ ಜಾತ್ ಭಸ್ಟ್ ಕೆಲ್ಲೆಬರಿ

40. ಜಾನ್ವಾರ್-ಮೊನ್ಜಾತ್-ಪ್ರಾಣಿ

ಮೊನ್ಜಾತ್ ಜಾಲಾ ಮನಿಸ್ ಆತಾಂಚ್ಯಾ ಕಾಳಾರ್
ಮೊನ್ಜಾತಿ ಕಾಸ್ತಾಚೊ ತೊ ಮನಿಸ್/ ಮನ್ಜಾತಿಂ ಬರಿ ಜಿಯೆತಾ ಮನಿಸ್ ಆತಾಂ
ಮನಿಸ್‌ಗೀ ಮೊನ್ಜಾತ್ ಮ್ಹಣ್ ಕಳಾನಾ / ಮನಿಸ್ ಮೊನ್ಜಾತಿಂಚ್ಯಾಕೀ ಪಾಸ್ಟ್ ಜಾಲಾ
ಮನ್ಶಾಪಣ್ ನಾತಲ್ಲಿಂ ಕಸಾಪ್ಪಿ ಮೊನ್ಜಾತಿ ಸಾರ್ಕಿಂ ಮನ್ಶಾಂ
ಕ್ರೂರ್ ಮೊನ್ಜಾತ್ ಜಾಲಾ ಮನಿಸಾ ಆತಾಂಚೊ
ಕೆದಳಾ ಮನಿಸ್ ಸಂಸ್ಕೃತಿ ಹೊಗ್ಡಾಯ್ತಾ, ತವಳ್ ತೊ ಮೊನ್ಜಾತ್ ಜಾತಾ
ಗುಡ್ಯಾರ್ ಬೊಂಗ್ಲೊ ಬಾಂದುನ್, ಮೊನ್ಜಾತಿಂಕ್ ಭಿಯೆಲ್ಯಾರ್ ಜಾಯ್ನಾ
ಜಾನ್ವಾರ್ ಜಾಲಾ ಆತಾಂಚ್ಯಾ ಕಾಳಾಚೊ ಮನಿಸ್
ಜಾನ್ವಾರಾಂ ಆನಿ ಮನ್ಶಾಂ ಮದೆಂ ಫರಕ್ ದಿಸಾನಾ ಆತಾಂಚ್ಯಾ ಕಾಳಾರ್
ಆತಾಂಚೊ ಮನಿಸ್ ಜಾನ್ವಾರ್ ಜಾಲಾ ಆನಿ ಜಾನ್ವಾರ್ ಮನಿಸ್ ಜಾಲಾ
ಆದಿಂ ಮನ್ಶಾ ಥಂಯ್ ಆಸಲ್ಲೆ ಬರೆ ಗೂಣ್, ಆತಾಂ ಜಾನ್ವಾರಾಂ ಥಂಯ್ ದಿಸ್ತಾತ್
ಆತಾಂಚ್ಯಾ ಕಾಳಾರ್ ಮನ್ಶಾಕ್ ಜಾನ್ವಾರ್ ಆನಿ ಜಾನ್ವಾರಾಕ್ ಮನಿಸ್ ಆಪಂವ್ಚೆಂ ಬರೆಂ

41. ಜಿವ್ದಾಳ್-ಜಿವ್ದಾಳಿ

...ಳ್ ಆಸ್‌ಲ್ಲ್ಯಾ ರೊಳ್ಣೆಕ್ ಹಾತ್ ಘಾಲ್ಲೆಬರಿ
...ಳ್ ಚಾಬ್ಲ್ಯಾರ್ ವೊಕಾತ್ ಆಸಾ, ತಾಂದುಳ್ ಚಾಬ್ಲ್ಯಾರ್ ನಾ
...ಳ್ ಮನ್ಶ್ಯಾಕ್ ಪಳೆವ್ನ್ ಧಾಂವ್ತಾ, ಮನಿಸ್ ಜಿವ್ದಾಳೆಕ್ ಭಿಯೆತಾ
...ಳ್ ಮ್ಹಾತಾರಿ ಜಾಲ್ಯಾರೀ ಪೀಕ್ ಮ್ಹಾತಾರೆಂ ಜಾಯ್ನಾ
...ಳೆಚ್ಯಾ ಆಂಗಾರ್ ಪಾಂಯ್ ದವರ್ಲ್ಯಾರ್ ಸೊಡ್ಚಿನಾ
...ಚ್ಯಾ ರೊಳ್ಣೆಂತ್ ಖಂಚಿ ಜಿವ್ದಾಳ್ ಜಿಯೆತಾ ಕಳಾನಾ
...ಕ್ಯಾಂತ್ಲಿ ಜಿವ್ದಾಳ್ ಸರೊಪ್ ಜಾಲ್ಯಾರೀ ತಿಕಾ ಬುಸ್ಬುಸುಂಕ್ ಕಳಾನಾ
...ತ್ ನಿಕ್ಳಾಯಿಲ್ಲ್ಯಾ ಜಿವ್ದಾಳೆಚಿ ಜಾಲ್ಯಾ ಗತ್ ಮ್ಹುಜಿ
...ತ್ ನಿಕ್ಳಾಯಿಲ್ಲ್ಯಾ ಜಿವ್ದಾಳೆಬರಿ ಹುಳ್ವಳ್ತಾ
...ನ್ ಮ್ಹಳ್ಳ್ಯಾ ಜಿವ್ದಾಳೆಕ್ ಧರ್ನ್ ತಾಂಚೆಂ ಧಾಂತ್ ನಿಕ್ಳಾಯ್ತಾಲೊ
...ಕ್ರ್ಯಾಚ್ಯಾ ಆಂಗಾರ್ ಜಿವ್ದಾಳ್ ಉಡಯಿಲ್ಲೆ ಬರಿ ಜಾಲೆಂ
...ನ್ ಕಾತ್ ನಿಸ್ರಾಯಿಲ್ಲೆಬರಿ ಮನ್ಶ್ಯಾನ್ ನಿಸ್ರಾಂವ್ಚೆಂ ನ್ಹಯ್

42. ಜೋತ್-ಜೊತಾಂ

...ತ್ ಹಾಡಿಜಾಯ್ ಲಾಗ್ಸಿಲೆಂ, ಚೆಡುಂ ಹಾಡಿಜಾಯ್ ಪಯ್ಸಿಲೆಂ
...ಲ್ಲೆಂ ಜೋತ್ ಚಲ್ತಾ ತಶೆಂ ಪಾಟ್ಲೆಂ ಜೋತ್ ಚಲ್ತಾ
...ಾಯ್ಜ್ಯಾ ಘರಾ ಭಾರಾ ಜೊತಾಂ, ಹಾಂವ್ ಹಾಂಗಾ ಭಿಕ್ ಮಾಗೊನ್ ಖಾತಾಂ
...ಂಚೆಂ ಸಾರ್ಕೆಂ ಜೋತ್ ತಾಂಚಿ-ಕಾಜಾರಿ ಜೊಡಿ

43. ಡೊಂಕ್

...ಂಕಾಚ್ಯಾ ಘಾಸಾಕ್ ಮೆಳಲ್ಲಿ ಮಾಸ್ಳಿ ತಿ
... ಬೊಂವಾಂರಿಚ್ಯಾ ಡೊಂಕಾಬರಿ ಚಲ್ತಾ

44. ತಾಂತಿಂ

...ತ್ಯಾಂತ್ ಆಸ್ತಾನಾ ಇತ್ಲೊ ತಾಂತ್ಯಾಂತ್ಲೊ ಭಾಯ್ರ್ ಯೆತಚ್ ಕಿತ್ಲೊ
...ತ್ಯಾಂತ್ ಆಸ್ತಾನಾಂಚ್ ಸಾಧ್ ಘಾಲ್ತಾ
...ಳ್ಯಾರ್ ತಾಂತಿಂ ದವರುಂಕ್ ಬಸ್ಲಾ, ಘರ್ಚ್ಯೊ ಯೆಜ್ಮಾನ್

45. ತಾಟೊ-ಖಾರೆಂ-ತಾಟೆ

...ನ್ಯಾಚಿ ಕಾತ್ ವೊಡಲ್ಲೆಬರಿ ಪಾಟಿಚಿ ಕಾತ್ ವೊಡ್ತಾಂ ಪಳೆ
...ನ್ಯಾಬರಿ ಸುಕೊನ್ ಗೆಲಾ ತೊ ಆತಾಂ
...ನ್ಯಾಬರಿ ಉದಾರೊಚ್ ಪಡ್ಲಾ
...ಚ್ ಘಾಲ್ನ್ ಸುಕಯಿಲ್ಲೊ ತಾಟೊ ತೊ

46. ತಿಗುರ್-ಪಿರ್ತೊಳ್-ಕಿಜನಾ

ತಿಗುರ್ ಧರ್ತಲೊ ಜಾಲ್ಯಾರ್ ಕಾಶ್ಟಿ ಬಿಜ್ತೆಲಿಚ್
ಕದ್ವಳ್ ಉದ್ಕಾಂತ್ ತಿಗುರ್ ಧರ್ತಾ
ತಿಗುರಾಚ್ಯಾ ಕಟ್ಟ್ಯಾಂತ್ ಮೆಳೊ ಉಭಿರ್ ಚುಕಾನಾ

47. ದಂತ್-ಕಿಡಿ-ಕಿಡೆ-ಕಿಡೊ (ಕೊಕ್ಕೆಹುಳ್)

ಧಂತಾಂಚ್ಯಾ ಉಪಾದ್ರಾಂಕ್, ಶಿತಾಚಿಂ ಕುಂತಾಂ ವಕಾತ್
ಧಂತಾಂಕ್ ವಕಾತ್ ದಿಲ್ಯಾರ್ ಪಿಡಾ ಧಾಂವ್ತಾ
ಭುಕೆನ್ ಧಂತ್ ಉಚಾಂಬಳ್ ಜಾಲ್ಯಾತ್
ಪೊಟಾಂತ್ಲ ಧಂತ್ ಮೆಲ್ಯಾತ್/ ಗಾಂಡಿಂತ್ ಕಿಡಿ ಕಾಂತಯ್ತಾತ್

48. ದಿವೊಡ್

ದಿವೊಡ್ ಕುಂಕ್ಡಾಚ್ಯಾ ಗುಡಾಕ್ ರಿಗಲ್ಲೆಬರಿ
ದಿವೊಡ್ ಮರೊಂಕ್ ನ್ಹಜೊ, ಬೇತ್ ಮೊಡುಂಕ್ ನ್ಹಜೊ
ದಿವೊಡ್ ನಾಚಯಿಲ್ಲೆಬರಿ, ಬಾಯ್ಲೆಕ್ ನಾಚಯ್ತಾ
ದಿವ್ಡಾಕ್ ಮಾರ್ನ್ ಗೊಣ್ಯೆಂತ್ ಘಾಲೊ / ದಿವ್ಡಾ ಜಾತಿಚ್ಯಾಂಕ್ ಆಬ್ರು ನಾ
ದಿವ್ಡಾನ್ ಕಾತ್ ನಿಸ್ರಾಯಿಲ್ಲೆಬರಿ, ಚೆಡ್ವಾಂಕ್ ಬದ್ಲಿತಾ
ದಿವ್ಡಾಬರಿ ಶಿಮ್ಟೆನ್ ಮಾರ್ತಾ / ದೊರಿ ದಾಕವ್ನ್ ದಿವೊಡ್ ಮ್ಹಣ್ ಭೆಸ್ಟಾಯ್ತಾ
ಭಿಂವ್ಕುರ್ಯಾಚ್ಯಾ ಆಂಗಾರ್ ದಿವೊಡ್ ಉಡಯ್ತಾ
ಭಿಂವ್ಕುರ್ಯಾಕ್ ದೊರಿಯ್ ದಿವೊಡ್ಚ್ ದಿಸ್ತಾ
ಘರ್ಜ್ಯಾ ರಾಂದ್ಲಿಂತ್ ದಿವೊಡ್ ನಿದ್ಲಾ, ಹೊ ಗಾಂವ್ಚ್ಯಾಂಕ್ ಜೆವ್ಣಾಕ್ ಆಪಯ್ತಾ

49. ದುಕೊರ್-ದುಕೊರ್ಲೆಂ-ದುಕ್ರಾಪಿಲೊ-ರಾನ್‌ದುಕೊರ್

ದುಕೊರ್ ತೊ ದುಕೊರ್ಚ್ / ದುಕ್ರಾಚ್ಯಾ ಗುಡಾಂತ್ ಮೊತಿಯಾಂ ಉಡಯಿಲ್ಲೆಬರಿ
ದುಕೊರ್ ಹಾಂಡಲ್ಲ್ಯಾಕ್ ಬಾಣ್ ದೆಕ್ತಾನಾ ಭಿರಾಂತ್ ಭಗ್ತಾ
ದುಕೊರ್ ತೊ ಕೆದಾಳಾಯ್ ಗಲೀಜ್ ಖೊಂಡಾಂತ್ ಲೊಳ್ತಾ
ದುಕೊರ್ ಧುಲ್ಲ್ಯಾ ಇತ್ಲೊಯ್ ಉಬ್ರಾಂತ್ ಲೊಳ್ಚೆಂ ಸೊಡಿನಾ
ಮುಕ್ರಾಕ್ ಕಿತ್ಲ್ಯಾ ಬರೆಂ ಕರ್ನ್ ಪೊಸ್ಲ್ಯಾರೀ ಮ್ಹೆಳೆಂ ಖಾಂವ್ಚೆಂ ಸೊಡಿನಾ
ದುಕ್ರಾಚ್ಯಾ ಸೊಂಡಿಯೆಕ್ ಮುದಿ ಗಾಲ್ಯಾರ್ ಉಸ್ತುಂಚೆಂ ಸೊಡಿನಾ
ದುಕ್ರಾಬರಿ ಖೊಂಡಾಂತ್ ಲೊಳ್ತಾ / ದುಕ್ರಾಬರಿ ಆಳ್ಸಿ ಜಾಲಾ ತೊ
ಗಲೀಜ್ ದುಕೊರ್ ತೊ ಮನಿಸ್ / ಗಾಂವ್ಪಿ ದುಕ್ರಾಂಚೊ ಘುಡ್ ಜಾಲಾಂ ಆಮ್ಚೆಂ ಘರ್
ಕಾಳೊಕಾಂತ್ ರಾನ್ ದುಕ್ರಾಕ್ ಪಾಸ್ ಮಾಂಡುನ್ ದವರ್ಲ್ಲೆಲ್ಯಾಬರಿ
ಚರ್ಪಲ್ಲ್ಯಾ ರಾನ್ ದುಕ್ರಾನ್ ದೆಸ್ವಾಟ್ಲ್ಯಾ ಶೆತಾಬರಿ ಜಾಲಾಂ
ಫೆಸ್ತಾ ಕಾಬಾರ್ ಜಾತಚ್ ಮಾರುಂಕ್ ದುರೊರ್ ಹಾಡಲ್ಲೆ ಬರಿ

50. ದೂದ್

ದೂದ್ ಆಸ್ತಾನಾ ಫೆಸ್ತ್ ಕರ್. ವೊತ್ ಆಸ್ತಾನಾ ಆಪೊಳ್ ಬಾಜ್
ದೂದ್ ವ್ಹರ್ನ್ ವ್ಹಾಳಾಕ್ ವೊತೆಲ್ಲೆಬರಿ ಜಾಲೆಂ / ದೂದ್ ಪಿಯೆವ್ನ್ ವೀಕ್ ವೊಂಕ್ತಾ
ದೂದ್ ಆನಿ ಉದಾಕ್ ಆಸ್‌ಲ್ಲೆಬರಿ ತಾಂಚಿ ಇಶ್ಟಾಗತ್
ದೂದ್ ಆಸ್‌ಲ್ಲೆ ಥಂಯ್ ಸಾಕರ್ ನೀಸ್ ಆಸ್‌ಲ್ಲೆ ಥಂಯ್ ಮೀಟ್
ದೂದ್ ಪಳೆವ್ನ್ ಮ್ಹೊಶಿಕ್ ವ್ಹರ್ / ದೂದ್ ದಿಂವ್ಚ್ಯಾ ಮೊಶಿಕ್ ಮೋಲ್ ಚಡ್
ದುದಾಕ್ ಆಯಿಲ್ಲ್ಯಾಕ್ ಗಾಯ್ಚೆಂ ಮೋಲ್ ಕಿತ್ಯಾಕ್?
ದುದಾಕ್ ಉದಾಕ್ ಘಾಲ್ಲೊ ದುಡು, ಆವ್ರಾ ಉದ್ಕಾನ್ ವ್ಹಾಳೊನ್ ಗೆಲೊ
ದುದಾಕ್ ಮೆಳಾಯ್ ಘಾಲ್ಯಾ ಶಿವಾಯ್ ಧಂಯ್ ಜಾಯ್ನಾ
ದುದಾಕ್ ಸಾಕರ್ ಘಾಲ್ಲೆಂ ಉಲೊಣೆಂ ತಾಚೆಂ/ ದುದಾಕ್ ಲಿಂಬೊ ಪಿಳ್ವೊ ಮನಿಸ್
ದುದ್ಕಾರಾಕ್ ಸತ್ ದಿಸ್ಚೆಂ ಪೆಂಡಿಗಾರಾಕ್ ಸತ್ ದಿಸಾನಾ
ದುದಾಚ್ಯಾ ಆಯ್ದಾನಾಕ್ ಗುಪ್ತಿಂ ಮೀಟ್ ಘಾಲ್ಚೊ ಮನಿಸ್
ದುದಾಚ್ಯಾ ಗಾಯ್ಕ್ ಕಸಾಯ್ಗಾರಾಕ್ ವಿಕ್ತಾ ತೊ ಪಿಸೊ
ದುದಾಚ್ಯಾ ವಾಟ್ಲೆಕ್ ಪಡಲ್ಲೊ ಮೂಸ್, ಧವೆಂ ಸಗ್ಳೆಂ ದೂದ್ ನ್ಹಯ್
ಏಕಾ ದೊಳ್ಯಾಕ್ ದೂದ್ ಆನ್ಯೇಕಾಕ್ ದೀಕ್ ವೊತ್ತಾ
ಕೊಳ್ಸೊ ದುದಾಕ್ ಥೆಂಬೊ ಆಮ್ಸಾಣ್ ಪಾವ್ತಾ / ಘರ್ಚೆಂ ದೂದ್ ಮಾಡಾ ಮುಳಾಕ್ ವೊತಿನಾಕಾ
ಘರ್ಚೆಂ ದೂದ್ ವ್ಹರ್ನ್ ಪೆಲ್ಯಾಚ್ಯಾ ಮಾಡಾಮುಳಾಕ್ ವೊತಿನಾಕಾ
ಪಿಡೆಸ್ತಾನ್ ಆಶೆಲ್ಲೆಂಯ್ ದೂದ್ ವಯ್ಜಾನ್ ದಿಲ್ಲೆಂಯ್ ದೂದ್
ಘುಟಲ್ಲೆಂ ದೂದ್ ಘಡ್ಸಾನಾ, ತುಟಲ್ಲೆಂ ಮನ್ ಘಡ್ಸಾನಾ
ವೊಂಟಿಯೆಂತ್ಲೆಂ ದೂದ್ ವೊಡಲ್ಲೆ ತಿತ್ಲೆಂ ಭರ್ತಾ
ತಳ್ಯಾಚ್ಯಾ ಮುಳಾಂತ್ ದೂದ್ ಪಿಯೆತಾ ಮ್ಹಳ್ಳೆಬರಿ
ಮೆಲ್ಲ್ಯಾ ಮೊಶಿಕ್ ಬಾರಾ ಕುಟ್ಚೆಂ ದೂದ್ / ದುದಾನ್ ಮರ್ತೆಲ್ಯಾಕ್ ವೀಕ್ ದಿಂವ್ಚಿ ಗರಜ್ ನಾ
ದುದಾಂತ್ ಉದಾಕ್ ಆಸ್‌ಲ್ಲೆಬರಿ ಮನ್ಶಾಥಂಯ್ ವಾಯ್ಟ್ ಆಸ್ತಾ
ದುದಾಂತ್ ಮೊಂವ್ ಘಾಲ್ನ್ ಪಿಯೆಲ್ಲೆಬರಿ ಜಾಲೆಂ
ದೂದ್ ಆನಿ ಮೊಂವಾಬರಿ ಆಸ್‌ಲ್ಲಿ ಇಶ್ಟಾಗತೆಕ್ ಕೊಣೆ ವೀಕ್ ವೊತ್ಲೆಂ?
ಬಾಳ್ತೆಂ ರಡ್ಲ್ಯಾ ಶಿವಾಯ್ ಆವಯ್ ದೂದ್ ದಿನಾ
ಆವಯ್ಕ್ ಪಳೆವ್ನ್ ಧುವೆಕ್ ವ್ಹರ್, ದೂದ್ ಪಳೆವ್ನ್ ಮ್ಹೊಶಿಕ್ ವ್ಹರ್

51. ಧೆಂಕ್ಣೊ-ಧೆಂಕ್ಣೆ

ಹಾಯ್ ದೆವಾ ಸರ್ವೆಸ್ಪರಾ ಧೆಂಕ್ಣೊ ಉಡ್ತಾ ಥಾಂಬುನ್ ಧರಾ
ಕದ್ವಳ್ ಉದ್ಕಾಂತ್ ಧೆಂಕ್ಣೆ ಹುಳ್ವುಳ್ತಾತ್/ ಧೆಂಕ್ಣೊ ನಿಸ್ರಾಲ್ಲೆಬರಿ ನಿಸರ್ತಾ ತೊ

52. ಧೆಂಪೊ

ಧೆಂಪ್ಯಾಚ್ಯೊ ಉಡ್ಕ್ಯೊ ಮಾರ್ತಾ
ಧೆಂಪ್ಯಾಬರಿ ಹಾಂಗಾ ಥಾವ್ನ್ ಥಂಯ್, ಥಂಯ್ ಥಾವ್ನ್ ಹಾಂಗಾ ಉಡ್ತಾ

53. ನತ್ತುಂಗ್

ಮಧ್ಯಾನೆ ರಾತಿಂ ನತ್ತುಂಗ್ ಬೊಬಾಟ್ತಾನಾ ಭಿರಾಂತ್ ಭಗ್ತಾ
ಘರಾಂತ್ ನಾತ್ತುಂಗ್ ರಿಗಲ್ಲೆಬರಿ ಜಾಲಾಂ
ನತ್ತುಂಗ್ ಬಸಲ್ಲ್ಯಾ ರುಕಾಚೆ ಅಂಬೆ ಕುಸ್ಲೆ ಮ್ಹಳ್ಳೆಬರಿ

54. ನಾಂಗೊರ್-ಗಾದೆ ಕೊಸುಂಕ್

ನಾಂಗೊರ್ ಖಾಂದಾರ್ ಆಸ್ಲ್ಯಾರ್ ಕಿತೆಂ? ಖೊಂಪಾರ್ ಬಾಡ್ಯಾಕ್ ದಿಲಾಂವೇ
ನಾಂಗ್ರಾಚ್ಯಾ ಖುಂಟಿಯೆಕ್ ಮ್ವೊಶಿಕ್ ಬಾಂದಲ್ಲೆಂ ಖಂಯ್
ನಾಂಗೊರ್ ಧರ್ನ್ ರಯ್ತಾನ್ ಶೆತಾಂತ್ ಕರ್ಚೆಂ ಕಾಮ್ ಉತ್ತೀಮ್ ಕಸಬ್
ಉತ್ರಾಂಚೊ ನಾಂಗೊರ್ ಮ್ಹಜ್ಯಾ ತಾಳ್ಯಾಕ್ ಶಿರ್ಕಾಲಾ
ಜಿರಾಮಣಾನ್ ನಾಂಗೊರ್ ಧರ್ಲ್ಯಾರ್ ಪಾವ್ಸ್ ಯೆನಾ ಖಂಯ್

55. ಪಾಕಾಟೆ-ಪಾಕಾಂ-ಪಾಕಾಟೊ

ಪಾಕಾಟೆ ನಾಸ್ತಾನಾ ಉಬ್ಜೊ ಕೀರ್ ತೊ / ತಾಕಾ ಗರ್ವಾಚೆ ಪಾಕಾಟೆ ಫುಟ್ಲ್ಯಾತ್
ಖಿಬ್ರಾಂಚೆ ಪಾಕಾಟೆ ಘುಡ್ಯಾಕ್ ಕೊಣಾ ಮುಕಾರ್ ಮ್ಹಣ್ ನಾ
ಉತ್ರಾಂನಿ ತುಜ್ಯಾ ಉರ್ಜೆಕ್ ಮ್ಹಜ್ಯಾ ಪಾಕಾಟೆ ಫಟ್ಲ್ಯಾತ್
ಬಾಡ್ಯಾಚೆ ಪಾಕಾಟೆ ಬಾಂದುನ್ ಉಬ್ತಾ ತೊ
ಕೊಣಾಯ್ಚ್ಯಾ ಪಾಕಾಟ್ಯಾಂನಿ ತುಕಾ ಉಬೊಂಕ್ ಜಾಯ್ನಾ
ದೀಸ್ ಗೆಲ್ಲೆಬರಿ ತಾಚ್ಯೊ ಖಿಬ್ರೊ ಪಾಕಾಟೆ ಫುಟೊನ್ ಉಬೊಂಕ್ ಲಾಗ್ಲ್ಯೊ
ಮ್ಹಜೊ ದಾದ್ಲೊ ಮ್ಹಜೆ ಪಾಕಾಟೆ, ಹಾಂವ್ ಮ್ಹಜ್ಯಾ ದಾದ್ಲ್ಯಾಚೆ ಪಾಕಾಟೆ
ಬಳ್ವಂತ್ ಪಾಕಾಟ್ಯಾಂಚ್ಯಾ ಬಳಾರ್ ಹಾಂವ್ ಉಬ್ತಾಂ ಮ್ಹಣ್ತಾ ಘೊಣ್
ತುಂಚ್ ಜಾವ್ನಾಸಾಯ್ ಮ್ಹಜೆ ಬಳ್ವಂತ್ ಪಾಕಾಟೆ
ಮುಡ್ಪಾಚ್ಯಾ ಬಳಾರ್ ತಾಣೆ ಆಪ್ಲೆ ಪಾಕಾಟೆ ವಿಸ್ತಾರ್ ಉಸಯ್ಲ್ಯಾತ್

56. ಪಾಕೊ-ಬಾವಲಿ

ಪಾಕೊ ತಕ್ಲೊ ಸಕಯ್ಲ್ ಕರ್ನ್, ಪಾಕ್ಯಾಕ್ ಉಮ್ಕೊಳಲ್ಲೆಬರಿ
ಪಾಕೊಗೀ ಮನಿಸ್ ಮ್ಹಾಕಾ ಕಳಾನಾ. ದಿಸಾಕ್ ಹಾಕಾ ದೊಳೆ ದಿಸಾನಾಂತ್
ಪಾಂಯ್ ನಾತಲ್ಲ್ಯಾ ಪಾಕ್ಯಾ ಬರಿ ಜಾಲಾ / ದಿಸಾಕ್ ನಿದೊನ್ ಪಡ್ಚೊ ಪಾಕೊ ಹೊ
ಪಾಂಯ್ ನಾತಲ್ಲ್ಯಾ ಪಾಕ್ಯಾಕ್ ಬಸೊಂಕ್ ಜಾಯ್ನಾ
ಪಾಕ್ಯಾಚ್ಯಾ ಪಾಕೊಟ್ಯಾ ಮಧೆಂ ಆಸ್ಲ್ಲ್ಯಾ ನಾಕ್ಸ್ಯಾಂಬರಿ
ಪಾಕೆಟೆರ್ ಪಾಕೊ ಉಮ್ಕಾಳ್ತಾನಾ ಮನಿಸ್ ನಿದೊನ್ ಪಡ್ತಾ

57. ಪಾಡೊ–ಪಾಡಿ–ಪಾಡ್ಕೊ–ಪಾಡ್ಕಿ

ಪಾಡೊ ಸೊರ್ಕೆಲ್ಯಾರ್ ಗೊಟ್ಯಾಂತ್ ರಾವಾನಾ
ಪಾಡೊ ಸೊದ್ಚ್ಯಾ ನಿಭಾನ್ ಕಾಜಾರಾ ಮಾಟ್ವಾಕ್ ಜೆವ್ಣಾಕ್ ಗೆಲ್ಲೊ
ಪಾಡೊ ಮುತೊಕ್ ಗೆಲ್ಲೆಬರಿ ಸಾಂಗೊನ್‌ಂಚ್ ವೆತಾ
ಪಾಡೊ ಚೊರ್ಲ್ಯಾರೀ ಚೋರ್. ಕಾಡಿ ಚೊರ್ಲ್ಯಾರ್‌ಯಿ ಚೋರ್
ತುಮ್ಗೆರ್ ವಿಕ್ಚಾಚಿ ಪಾಡಿ ಆಸಾವೇ ವಿಚಾರ್ತಾ ಸಯ್ರಿಕ್ ಮ್ಹಾಲೊ
ಜಗ್ಲಾಣ್ಯಾಕ್ ಭಿಯೆಲ್ಲ್ಯಾ ಪಾಡ್ಯಾಬರಿ ಕರ್ತಾ / ಚರ್ಬೆಲ್ಲೊ ಪಾಡೊ ಬಾಂದುಂಕ್ ಮೆಳ್ತಾವೆ
ಆಜೆನ್ ಪೊಸಲ್ಲೊ ನಾತು ಕೊರ್ಗ್ಯಾನ್ ಪೊಸಲ್ಲೊ ಪಾಡೊ ಎಕಚ್
ಸಯ್ರಿಕೆಚೊ ಮ್ಹಾಲೊ ಪಾಡಿ ಸೊಧುನ್ ಆಯ್ಲಾ / ಭುತಾಕ್ ಸೊಡಲ್ಲೊ ಪಾಡೊ ತೊ
ಘಾಣೊ ವೊಡ್ಚ್ಯಾ ಪಾಡ್ಯಾಚೆಂ ತೊಂಡ್ ಬಾಂದಿನಾಯೆ
ಗ್ರೇಸ್ತಾಂ ಗೆಲೊ ವಾಡೊ ಧರುಂಕ್ ಮೆಳಾನಾ ಪಾಡೊ
ದಿವ್ಹಾಕ್ ಸೊಡಲ್ಲೊ ಪಾಡೊ ಸೊರ್ಕೆಲ್ಯಾರ್ ಜಾಂವ್ಚೆಂ ಅಶೆಂ
ಲಗ್ನಾ ಮಾಟ್ವಾಂತ್ ಪಾಡ್ಯಾಕ್ ಸೊದುನ್ ಗೆಲ್ಲೆಬರಿ
ಮೊಟಾಚ್ಯಾ ಪಾಡ್ಯಾಬರಿ ರಾಂದಲ್ಲೆಂ ಉಸ್ಟುನ್ ಗಿಳ್ತಾ

58 ಪಾಲ್–ಪಾಲಿ–ಶೆಕ್ಣಿ

ಪಾಲ್ ಗಿಳಲ್ಲೆ ಬರಿ ಕರ್ತಾ / ಪಾಲ್ ಪಡ್ತಾಸ್ತಾನಾ ಉದಾರಿ ಪಡಾನಾ
ಪಾಲಿನ್ ಬಿಟ್ಟ್ಯೊ ಗಳವ್ನ್ ಗೆಲ್ಲೆಬರಿ / ಪಾಲಿಬರಿ ಮಾಂದ್ರೆಕ್ ಚಿಡ್ಕೊನ್ ನಿದ್ಲಾ
ಮಾತ್ಯಾರ್ ಪಾಲ್ ಪಡ್ಲ್ಯಾರ್ ಆಪಶಕುನ್
ನಶೀಬಾರ್ ಮ್ಹಜ್ಯಾ ಪಾಲ್ ಮುತ್ಲ್ಯಾ ಕಿತೆಂ ಕರುಂ
ವೊಣ್ತಿರ್ ಪಾಲ್ ಚರಾನಾಸ್ತಾನಾ ಕಿತೆಂ ಸಿರ್ಲೊ ಚರಾಜಾಯ್‌ಗಿ?

59. ಪಾರ್ವೊ

ಪಾರ್ವೊ ವೆಂಗೆಂತ್ ರಿಗ್ತಾನಾ ಮೋವ್ ಲಾಗ್ತಾ
ಪಾರ್ವ್ಯಾಚೊ ಗಳೊ ಸೊಭಿತ್ತ್ ಕಿರಾಚಿ ಬೊಂಚ್ ಸೊಭಿತ್
ಪಾರ್ವ್ಯಾನ್ ಬಾಂದಲ್ಲ್ಯಾ ಗುಡಾಬರಿ/ ಪಾರ್ವ್ಯಾಬರಿ ಪಾಕಾಟೆ ಪಾಮುಡ್ನ್ ಉಬ್ಲೊ
ಪಣ್ಗಿಲ್ ಘರಾಂತ್ ಪಾರ್ವೆ ಭರಲ್ಲೆಬರಿ

60. ಪಿಕುಳ್–ಪಿಪೊಳ್–ಬಸವನ ಹುಳ

ಪಿಕುಳ್ ನಿಸ್ರಾಲ್ಲೆಬರಿ ನಿಸ್ರೊನ್ ದಬಕ್ಕ ಕರ್ನ್ ಭಾಯ್ರ್ ಉಡ್ತಾ
ಶಾಚ್ಯಾ ಮತಿಕ್ ಪಿಕುಳ್ ಚಿಡ್ಕಾಲ್ಯಾ

61. ಪೀಲ್-ಪಿಲಾಂ-ಪಿಲ್ಲ್ಯಾಕಟಾಂ

ಕೊಂಬ್ಯೆಚ್ಯಾ ಪಾಕಾಟ್ಯಾ ಪೊಂದ್ಲಿಂ ಪಿಲಾಂ ತಿಂ
ಉಂದ್ರಾಚಿಂ ಪಿಲಾಂ ಮೆಳಲ್ಲೆಂ ಪುರಾ ಖೊಚಾಯ್ತಾತ್
ಘೊಣಿಚ್ಯಾ ದಿಶ್ಪಿಕ್ ಲಾಗಲ್ಲೆಂ ಕೊಂಬ್ಯೆ ಪೀಲ್ ತೆಂ
ಆಮ್ಗೆರ್ ಲ್ಹಾನ್ ಲ್ಹಾನ್ ಪಿಲ್ಲ್ಯಾಕಟಾಂ ಖೆಳ್ತಾತ್

62. ಪಿಸೊಳೆಂ

ಪಿಸೊಳೆಂ ಉಜ್ವ್ಯಾಲಾಗಿಂ ವೆತಾಸ್ತಾನಾಂಚ್ ಹುಲ್ಪಾತಾ
ಪಿಸೊಳ್ಯಾನ್ ಪಾಕಾಟೆ ಪಾಮುಡ್ಲ್ಯಾರೀ ಭಿಯೆಂತಾ
ಉಜ್ವ್ಯಾ ಮುಕಾರ್ ಝುಜೊಂಕ್ ರಾವಲ್ಲ್ಯಾ ಪಿಸೊಳ್ಯಾಂಚೆ ಸಯ್ನ್ ತಾಚೆಂ
ಪಾಕಾಟೆ ಹುಲ್ಪಾವ್ನ್ ಫೆತಲ್ಲೆಂ ಪಿಸೊಳೆಂ ತೆಂ / ದಿವ್ಯಾ ಭೊಂವ್ತಿಂ ಉಬ್ಜೆಂ ಪಿಸೊಳೆಂ
ಪಾಕಾಟೆ ಪಿಂಜಲ್ಲ್ಯಾ ಪಿಸೊಳ್ಯಾಬರಿ / ಫುಲಲ್ಲ್ಯಾ ಫುಲಾರ್ ಬಸಲ್ಲೆಂ ಪಿಸೊಳೆಂ
ವಾತಿಚ್ಯಾ ಉಜ್ವಾಡಾಕ್ ಭುಲೊನ್ ಯೆಂವ್ಚಿಂ ಪಿಸೊಳಿಂ
ವಾರ್‍ಯಾಕ್ ಉಬ್ಜೆಂ ರಂಗಾಳ್ ಪಿಸೊಳೆಂ ಗುಡಾಂತ್ ಸಾಂಪಡ್ಲಾಂ
ದಿವ್ಯಾಲಾಗಿಂ ಖೆಳೊನ್ ಪಾಕಾಟೆ ಹುಲ್ಪಾವ್ನ್ ಫೆತ್‌ಲ್ಲೆಂ ಪಿಸೊಳೆಂ
ದಿವ್ಯಾಲಾಗಿಂ ಖೆಳ್ಚಿಂ ಪಿಸೊಳಿಂ, ದಿವೊ ಪಾಲ್ವಾತಾನಾ ಉಸಾಳ್ಚಿಂ
ದಿವ್ಯಾಚ್ಯಾ ಉಜ್ವಾಡಾಕ್ ಬಲಿ ಜಾಲ್ಲೆಂ ಪಿಸೊಳೆ
ಫುಲಾರ್ ಥಾವ್ನ್ ಫುಲಾರ್ ಉಬ್ಜೆಂ ಪಿಸೊಳೆಂ
ರಂಗ್‌ರಂಗಾಳ್ ಪಿಸೊಳ್ಯಾಬರಿ ಆಕಾಶಾರ್ ಉಬ್ಜಿ ಆಶಾ ಮ್ಹಾಕಾ

63. ಪೆಟೊ-ಸುಣೆಂ-ಕುತ್ರೆಂ-ಕೊಲ್ಗೆಂ-ಕುಕ್ಕುರ್

ಪೆಟೊ, ಸುಣೆಂ, ಕೊಲ್ಗೆಂ, ಕುತ್ರೆಂ ಅಶೆಂ ಹಾಂಕಾಂ ಚಡ್ತಾವ್ ಪ್ರದೇಶಾಂನಿ ಘರಾಂನಿ ಪೊಸ್ತಾತ್ ಜಾಲ್ಲ್ಯಾನ್ ಹಾಂಚ್ಯಾ ಗುಣಾಂ ಚಾಲಿ ಥಂಯ್ ಮನ್ಶ್ಯಾಂನಿ ಸಂದರ್ಭ್ ಸರಿ ಕರ್ನ್ ಮ್ಹಣ್ಟಂ ಉತ್ರಾಂ ಗಾದಿ ಜಾಯ್ತ್ಯೊ ಆಸಾತ್ ಆನಿ ತ್ಯೊ ವಿವಿದ್ ನಮುನ್ಯಾಂನಿ ಮ್ಹಣ್ಟಂಯ್ ಆಸ್ತಾತ್. ಗರ್ಜೆಕ್ ಎಕ್ ದೋನ್ ತುಲನ್ ಕರ್ನ್ ದಿಲ್ಯಾತ್. ಹಾಂಗಾಸರ್. ಹೆರಾಂ ಭಾಸಾಂ ಥಾವ್ನ್ ಆಯಿಲ್ಲ್ಯೊಯ್ ಆಸ್ತಾತ್

ಪೆಟೊ ಆಪ್ಲೆ ಮೀಟ್ ಖೆಲ್ಲ್ಯಾ ಘರಾಕ್ ದೋನ್ ಚಿಂತಿನಾ
ಪೆಟೊ ಪೆಟ್ಯಾಕ್ ದುಸ್ಮಾನ್, ಜಾತ್ ಜಾತಿಕ್ ದುಸ್ಮಾನ್
ಪೆಟೊ ಬೊಂಕ್ಲ್ಯಾರ್ ದೀವ್ಷ್ ಭಸ್ಪಾನಾ
ಪೆಟೊ ಮುತ್ಲ್ಯಾರ್ ಸರ್ಪಾಕ್ ದೂದ್ ವೊತ್ಚೊ ಫಾತರ್ ಭಸ್ಪಾನಾ
ಪೆಟೊ ಕಿತ್ಲೊ ಪಾತ್ಯೆಣೆಚೊ ಜಾಲ್ಯಾರೀ ತಾಚೊ ಜಾಗೊ ಘರಾ ಭಾಯ್ರ್
ಪೆಟೊ ಉಡ್ಕ್ಯಾಣಾಂ ಫಾಲ್ನ್ ಧನ್ಯಾಕ್ ಸ್ವಾಗತ್ ಕರ್ತಾ
ಪೆಟೊ ಪೆಟ್ಯಾಕ್ ದುಸ್ಮಾನ್ ಚೋರ್ ಚೊರಾಕ್ ದುಸ್ಮಾನ್
ಪೆಟೊ ಚಾಬ್ಲೊ ಮ್ಹಣ್, ಪೆಟ್ಯಾಕ್ ಪಾಟಿಂ ಚಾಬೊಂಕ್ ಜಾತಾಯೇ?
ಪೆಟೊ ಮನ್ಶ್ಯಾಕ್ ಚಾಬ್ಲ್ಯಾರ್ ವ್ಹಡ್ಲಿ ಖಬರ್ ಜಾಯ್ನಾ, ಮನಿಸ್ ಪೆಟ್ಯಾಕ್ ಚಾಬ್ಲ್ಯಾರ್?

ಟ್ಯಾಲಾಗಿಂ ವಿಚಾರ್‍ನ್ ಕೊಣೀ ಶಿಕಾರಕ್ ವಚಾನಾ
ಟ್ಯಾಕ್ ಕಿತ್ಯಾಕ್ ನಾರ್‍ಲಾಚೆಂ ಲೊಸ್ಣಂ / ಪೆಟ್ಯಾಕ್ ಆರ್‍ಲೊ ದಾಕಯಿಲ್ಲೆಬರಿ ಜಾಲೆಂ
ಟ್ಯಾಕ್ ಉದ್ಕಾಕ್ ಲೊಟುನ್ ಘಾಲ್ಲೆಬರಿ / ಪೆಟ್ಯಾಕ್ ಹಾಡ್ ದಾಕವ್ನ್ ಭುಲಯಿಲ್ಲೆಬರಿ
ಟ್ಯಾಕ್ ಉಶ್ಟ್ಯಾಚ್ಯಾ ಶಿರೊತೆಚಿಚ್ ಖಂತ್ / ಪೆಟ್ಯಾಕ್ ಸಳ್ಗಿ ದಿಲ್ಯಾರ್ ಗಾಂಡ್‍ಯೀ ಲೆಂವ್ತಾ
ಟ್ಯಾಕ್ ಪಲ್ಕೆಂತ್ ಬಸಯ್ಲ್ಯಾರೀ ತಾಚೊ ಗೂಣ್ ಸೊಡಿನಾ
ಟ್ಯಾಕ್ ಶಿತ್ ಘಾಲ್ಯಾರ್ ಮೊರ್‍ತಾ ಪರ್ಯಾಂತ್ ಉಡಾಸ್ ದವರ್‍ತಾ
ಟ್ಯಾಂಕ್ ಸೊಣೊ ಲಾಗ್ತಾನಾ ಲಾಗ್ ಘಾಲ್ತಾತ್ / ಪೆಟ್ಯಾಂಕ್ ಸಾಂಕ್ಳಿರ್ ಘಾಲ್ನ್ ದವರ್‍ಲ್ಯಾಬರಿ
ಟ್ಯಾಚಿ ಶಿಮ್ಟಿ ನಳಿಯೆಂತ್ ಘಾಲ್ಯಾರೀ ನೀಟ್ ಜಾಯ್ನಾ
ಟ್ಯಾಚಿ ಭುಕ್ ಪೆಟ್ಯಾಕ್‍ಚ್ ಕಳಿತ್ / ಪೆಟ್ಯಾಚಿ ಶಿಮ್ಟಿ ನ್ಹಂಯ್ತ್ ಉಪ್ಲೆತಾ ಮ್ಹುಳ್ಳೆಬರಿ ಜಾಲೆಂ
ಟ್ಯಾಚಿ ಶಿಮ್ಟಿ ವಾಂಕ್ಡಿ ತಿ ವಾಂಕ್ಡಿಚ್ / ಪೆಟ್ಯಾಚಿ ಶಿಮ್ಟಿ ಗುಡ್ಡಾಯ್ಲ್ಯಾರ್ ತೊ ಸೊಡ್ತಾವೇ?
ಟ್ಯಾಚ್ಯಾ ಆಂಗಾರ್ ಕೇಸ್ ಆಸ್ಲ್ಯಾರ್ ಕಿತೆಂ ಖಾಡ್ ಆಸ್ಲ್ಯಾರ್ ಕಿತೆಂ?
ಟ್ಯಾಚ್ಯಾ ಶಿಮ್ಟೆಕ್ ಭುತ್‍ಯಿ ಸಲ್ವಾಲ್ಲೊ ಕಂಯ್ / ಪೆಟೊ ನಿದ್ತಾನಾ ಚಾರ್ ಸುತ್ತು ಘುಂವ್ತಾ
ಟ್ಯಾಚ್ಯಾ ಶಿಮ್ಟೆಕ್ ಫಾಸ್ ಮಾರ್‍ತಾ ತೊ ಪಿಸೊ ಮನಿಸ್
ಟೆ-ಸುಣೆಂಯ್ ಖಾಂವ್ಕ್ ಕಾಂಟಾಳ್ತಾತ್ ತೆಂ ಖಾಣ್ ಮನಿಸ್ ಖಾತಾತ್
ಟ್ಯಾನ್ ಉಶ್ಟೆಂ ಘಾಲ್ನ್ ಪಿಂಜುನ್ ಗೆಲ್ಲಿ ಶಿರೊತಿ / ಪೆಟ್ಯಾನ್ ಉಶ್ಟೆಂ ಘಾಲ್ಲಿ ವಾಟ್ಲಿ ತಿ
ಟ್ಯಾಚೊ ಕುತ್ರೊ ಗೊಬ್ರಾಂತ್ ಗೆಲೊ ಮ್ಹುಳ್ಳೆಬರಿ
ಂಗ್ ಆಯ್ಲ್ಯಾರ್ ಪೆಟ್ಯಾಚ್ಯಾ ಗಾಂಡಿಕ್ ಫಾಸ್ ಮಾರ್
ದೊನ್ ಪಡಲ್ಲ್ಯಾ ಮನ್ಶ್ಯಾಪ್ರಾಸ್ ಜಾಗೊರ್ ಆಸ್ಚೊ ಪೆಟೊಚ್ ಬರೊ
ಪ್ಲ್ಯಾ ಶಿಮ್ಟೆಕ್ ಗುಮಾನ್ ಕರಿನಾತಲ್ಲೊ ಪೆಟೊ ಧನ್ಯಾಕ್ ಗುಮಾನ್ ಕರ್‍ತಾವೆ?
ಮ್ಟಿ ಗುಡ್ಡಾವ್ನ್ ಧರಲ್ಲ್ಯಾ ಪೆಟ್ಯಾಬರಿ ಉಳ್ವಳ್ತಾ/ ಚಂದ್ರಾಕ್ ಪಳೆವ್ನ್ ಪೆಟೊ ಬೊಂಕಲ್ಲೆಬರಿ
ಬ್ಯೊರ್ ಪೆಟ್ಯಾಚೆಂ ತೊಂಡ್ ಉಗ್ತೆಂ ಕರ್‍ನ್ ಧಾಂತ್ ಮೆಜ್ಯೆತ್
ಳೊ ಪೆಟೊ ಫಾಸುನ್ ನಾಣಯ್ಲ್ಯಾರೀ ದವೊ ಜಾಯ್ನಾ
ಶ್ಯಾ ಪೆಟ್ಯಾಂಬರಿ ಝುಗ್ಡೊನ್ ಪಡ್ತಾತ್
ಾಸಲ್ಲ್ಯಾ ಪೆಟ್ಯಾಚ್ಯಾ ಗಳ್ಯಾಕ್ ಪಟ್ಟಿ ಆಸ್ಲ್ಯಾರ್ ಕೊಣೀ ಭೆಸ್ಟಾಯ್ನಾಂತ್
ಂಡಿತ್ ಮ್ಹಣ್ತೆಲೆ ಎಕಾಮೆಕಾಕ್ ಪಳೆವ್ನ್ ಪೆಟ್ಯಾಂ ಬರಿ ಗುರ್‍ರ್ ಗುರ್‍ರ್ ಕರ್‍ತಾತ್
ಾಳ್ಟಾಕ್ ಪಳೆವ್ನ್ ಪೆಟೊ ಬೊಂಕ್ಲ್ಯಾರ್ ಸರ್ಗ್ ಭಸ್ಟಾನಾ
ಾಟಾಯ್ ಜಿರಂವ್ಕ್ ಮನಿಸ್ ರಸ್ತ್ಯಾ ವಯ್ಲ್ಯಾ ಪೆಟ್ಯಾ ಪಾಟ್ಲ್ಯಾನ್ ಧಾಂವ್ತಾ
ಂಟೆ ವಯ್ಲೆ ಪೆಟೆ ಸಯ್ತ್ ಆಪ್ಣಾ ವರ್ವಿಂ ಜಿಯೆತಾತ್ ಮ್ಹುಳ್ಳೆಬರಿ ಕರ್‍ತಾ
ನ್ಯಾನ್ ಸಾಂಗ್ಲೆಂ ಚಾಕ್ರಾಕ್, ಚಾಕ್ರಾನ್ ಸಾಂಗ್ಲೆಂ ಪೆಟ್ಯಾಕ್ ಪೆಟ್ಯಾನ್ ಸಾಂಗ್ಲೆಂ ಶಿಮ್ಟೆಕ್
ದ್ಯಾಂತ್ ಬುಡಲ್ಲ್ಯಾ ಪೆಟ್ಯಾಕ್ ಹಿಂವ್ ಖಂಚ್ಯೆಂ!
ಣೆಂ-ಸುಣ್ಯಾಕ್ ದುಸ್ಮಾನ್, ಜಾತ್ ಜಾತಿಕ್ ದುಸ್ಮಾನ್
ಣೆಂ ಬೊಂಕ್ತಾ ಮ್ಹುಣ್ ದೀವ್ಳ್ ಭಸ್ಟಾನಾ/ಪಡಾನಾ
ಣೆಂ ಸಾಂತೆಕ್ ಗೆಲ್ಲೆಬರಿ ಜಾಲೆಂ / ಸುಣೆಂ ಕಾಂಟಿಯೆರ್ ಹಾಗ್ತಾಲೆಂ ಕಂಯ್
ಣೆಂ ಮನ್ಶ್ಯಾಚೆಂ ಘರ್ ರಾಕ್ತಾ ದೆಕುನ್ ಮನಿಸ್ ಸುಣ್ಯಾಕ್ ಪೊಸ್ತಾ
ಣೆಂ ಆಮ್ಕಾಂ ಚಾಬ್ಲ್ಯಾರೀ ಆಮಿ ಸುಣ್ಯಾಕ್ ಚಾಬೊಂಕ್ ಜಾತಾವೇ
ಣೆಂ ಆಪ್ಣಾಚೊ ಮೋಗ್ ಕೆಲ್ಲ್ಯಾಂಚೊ ಉಪ್ಕಾರ್ ಮೊರಾಸರ್ ವಿಚಾರ್‍ನಾ
ಣೆಂ ಬೊಂಕ್ಲ್ಯಾರ್ ಮೊಳಾಬ್ ಜಡಾನಾ / ಸುಣೆಂ ಪಾಟೊಸಾರ್ ಚಡ್ಲಾಂ

ಸುಣೆಂ ಬೊಂಕ್ಲ್ಯಾರ್ ಸರ್ಗ್ ಭಷ್ಟ್ ಜಾಯ್ನಾ / ಪಾಡ್ ಜಾಯ್ನಾ
ಸುಣೆಂ ಪಾಂಯ್ ಉಕಲ್ನ್ ಮುತ್ಲ್ಯಾರ್ ಘಾಣೆರೆಂ ಬಾವ್ತಾ
ಸುಣಿಂ ಹಾಡಾಂ ಕುಡ್ಕ್ಯಾಂಕ್ ತಾಂಚ್ಯಾ ವಾಂಟ್ಯಾಕ್ ಝುಗಡ್ತಾತ್
ಸುಣ್ಯಾಚೆ ದೀಸ್ ಗೊಬ್ರಾಂತ್ ಪಾಶಾರ್ ಜಾಲೆ ಖಂಯ್
ಸುಣ್ಯಾಚ್ಯಾ ಪಾಟಿರ್ ಹಾಡಾಂಚಿ ಪೊಟ್ಲಿ ಬಾಂದುನ್ ಧಾಂವ್ಡಾಯಿಲ್ಲೆಬರಿ
ಸುಣ್ಯಾಚ್ಯಾಕೀ ಪಾಸ್ಟ್ ಜಾಲ್ಯಾ ಮ್ಹುಜಿ ಜಿಣಿ ಹಾಂಗಾ
ಸುಣ್ಯಾಚ್ಯಾ ಚಿಂವೆಂತ್ ದೂದ್ ಕಿತ್ಲೆಂ ಆಸ್ಲ್ಯಾರ್ ಕಿತೆಂ?
ಸುಣ್ಯಾಚ್ಯಾ ಶಿಮ್ಟೆರ್ ಪಾಂಯ್ ದವರ್ಜೊ ನ್ಹಯ್
ಸುಣ್ಯಾಚ್ಯಾ ಶಿಮ್ಟೆಕ್ ಪಟಾಕಿ ಬಾಂದುನ್ ಉಜೊ ದಿಲ್ಲೆಬರಿ
ಸುಣ್ಯಾಚೊ ಕುತ್ರೊ ಗೊಬ್ರಾಂತ್ ಗೆಲೊ / ಸುಣ್ಯಾಬರಿ ಉತ್ರಾ ಉತ್ರಾಕ್ ಆಂಗಾರ್ ಉಡ್ತಾ
ಸುಣ್ಯಾಚ್ಯಾ ತೊಂಡಾಕ್ ಬೊಡಿ ಘಾಲ್ನ್ ಬೊಂಕಯ್ತಾ / ಗೊಂಕಯ್ತಾ
ಸುಣ್ಯಾಚ್ಯಾ ಶಿಮ್ಟೆಂಕ್ ಲಾಂಬೊನ್ ಪಾಟ್ಲ್ಯಾನ್ ಧಾಂವ್ತಾ
ಸುಣ್ಯಾಲಾಗಿಂ ಪಿಚಾರ್ನ್ ಕೊಣಿ ಬೊಂಟೆಕ್ ವಚಾನಾಂತ್
ಸುಣ್ಯಾ ಸಾಂತ್ ಜಾಲಾ ಆತಾಂ ವ್ಹಾಣಾಂಚೊ ವೆಪಾರ್
ಸುಣ್ಯಾ ತುಕಾ ಲಜ್ ನಾ. ಸಾಂಜೆರ್ ತುಕಾ ಪೇಜ್ ನಾ ಮ್ಹುಣ್ತಾನಾ ಸುಣೆಂ ತಕ್ಲಿ ದಾಡಾವ್ನ್
ಮೆಲ್ಲೆಂ ಕಂಯ್ / ಸುಣ್ಯಾ ಸವಾಯ್ ಪಿಕೊನ್ ಗೆಲಿ. ತಾಚಿ ಆಸ್ತ್ ಭುಂಯ್ ಭಾಟ್
ಸುಣ್ಯಾಂಬರಿ ಚಾಬೊನ್ ಪಡ್ತಾತ್ ಭಾಭಾವ್
ಸುಣ್ಯಾಂ ಸಾಂಗಾತಾ ಹಾಡಾಂ ಖಾತಿರ್ ಭುರ್ಗಿಂಯ್ ಝುಗಡ್ತಾತ್
ಸುಣ್ಯಾಕ್ ತೆಕಿದ್ ಶಿಮ್ಟಿ/ಶೆಂಪ್ಟಿ ಆವಯ್ಕ್ ತೆಕಿದ್ ಭುರ್ಗಿಂ
ಸುಣ್ಯಾಕ್ ಪಾಟಾರ್ ಬಸಯ್ಲ್ಯಾರೀ ತಾಚಿ ಬೂದ್ ಸೊಡಿನಾ
ಸುಣ್ಯಾಕ್ ಕಾಂತ್ಳಿ ದಿವ್ನ್ ಪುಸ್ಲಾಯ್ಲ್ಯಾರ್ ಚಲ್ತಾ
ಸುಣ್ಯಾಕ್ ತೆಕಿದ್ ಶಿಮ್ಟಿ, ಬಾಪಾಯ್ಕ್ ತೆಕಿದ್ ಪೂತ್
ಸುಣ್ಯಾಕ್ ಹಾಡ್ ಮೆಳ್ತಚ್ ತೆಂ ಪಿಶೆಂ ಜಾತಾ
ಸುಣ್ಯಾಕ್ ಸಿಂಹಾಸಣ್ ದಿಲಾಂ ಆಮ್ಚ್ಯಾ ಘರಾಂತ್
ಸುಣ್ಯಾಕ್ ಬಾಕ್ರೆ ಕುಡ್ಕೊ ಉಡಯಿಲ್ಲೆಬರಿ / ಪಿಶೆಂ ಸುಣೆಂ ಚಾಬಲ್ಲೆಬರಿ ಚಾಳ್ವಾಲಾ
ಸುಣೆಂ ಬೊಂಕ್ತಾ ಮ್ಹುಣ್ ಆಮ್ಕಾಂ ಬೊಂಕುಂಕ್ ಜಾಯ್ನಾ
ಪಿಶ್ಯಾ ಸುಣ್ಯಾಬರಿ ವಾಟೆರ್ ಮೆಳಲ್ಲ್ಯಾಂಕ್ ಘಾಸ್ ಘಾಲ್ತಾ
ಬೊಂಕ್ತಾ ತೆಂ ಸುಣೆಂ ಚಾಬಾನಾ. ಚಾಬ್ಚೆಂ ಸುಣೆಂ ಬೊಂಕಾನಾ
ಪಿಶ್ಯಾ ಸುಣ್ಯಾಬರಿ ತೊ ಮಾರ್ಗಾರ್ ಬೊಂವ್ತಾ ಆತಾಂ
ಆಪ್ಲ್ಯಾ ಘರಾಂತ್ ಬೊಂಗ್ಟೆಂ ಸುಣೆಂ ಹೆರಾಂಚ್ಯಾ ಘರಾಂತ್ ಶಿಮ್ಟಿ ಚೆಪುನ್ ಬಸ್ತಾ
ಆಪ್ಣಾಚೊ ವೇಶ್ ಸುಣ್ಯಾಕ್ ದಿವ್ನ್ ಸುಣ್ಯಾಚೊ ವೇಶ್ ತಾಣೆ ಘೆತ್ಲಾ
ನಾಯ್ತ್ಯಾನ್ ಪೊಸಲ್ಲೆಂ ಸುಣೆಂ ಬ್ರಾಹ್ಮಣಾಚ್ಯಾ ಗುವಾಕ್ ರಾಕ್ತಾಲೆಂ
ನಾಂವ್ತ್ಯಾನ್ ಪೊಸ್ಲ್ಲೆಂ ಸುಣೆಂ. ತೊಪಿ ದವರ್ಲೆಲ್ಯಾ ಪಾಟ್ಲ್ಯಾನ್ ಧಾಂವ್ತಾಲೆಂ
ಸುಣ್ಯಾಕ್ ಸಳ್ಗಿ ದಿಲ್ಯಾರ್ ಮೊಡ್ಕಿಯ್ ಕುಡ್ಲೆಂಯ್ ಲೆಂವ್ತಾ
ಸುಣ್ಯಾಕ್ ಸುಣೆಂ ವಯ್ರಿ. ಜಾತಿಕ್ ಜಾತ್ ವಯ್ರಿ/ದುಸ್ಮಾನ್
ಸುಣ್ಯಾಕ್ ಕಾಂತ್ಳಿ ದೀವ್ನ್ ಪುಸ್ಲಾಯ್ತಾ / ಕಂತ್ರಿ ಸುಣೆಂಯ್ ತಾಕಾ ಹುಂಗಾನಾ
ಸುಣ್ಯಾಕ್ ಹಾಂಡ್ಯೆರ್ ಬಸಯ್ಲ್ಯಾರೀ. ಗೊಬ್ರಾರಾಸ್ ದೆಕಲ್ಲೆಘರಾ ಉಡ್ತಾ

ಂಸಾರಾಚೆಂ ಸುಣೆಂ ವಾಟ್ಲೆಂತ್ ಜೆವ್ತಾಲೆಂ ಮ್ಹಣ್ ಹಂಕಾರಾನ್ ಮರ್ತಾಲೆಂ
ಂತ್ಥೈಕ್ ಲಾಗಿಂ ಯೆನಾತ್ಲ್ಲೆಂ ಸುಣೆಂ ಹಾಡಾ ಕುಡ್ಕೊ ದಾಕಯ್ತಾನಾ ಯೆತಾ
ಾನ್ ಕಾತ್ರೆಂ ಸುಣೆಂ ಮೆಳಲ್ಲ್ಯಾ ಆಯ್ದಾನಾಂಕ್ ತೊಂಡ್ ಘಾಲ್ತಾ
ಾಳೆಂ ಸುಣೆಂ ಘಾಸುನ್ ಧುಲ್ಯಾರೀ ಧವೆಂ ಜಾಯ್ನಾ
ಂಪಾದ್ರಿಗೆರ್ ಕಿತೆಂ ಉಣೆ! ನಿಸ್ತ್ಯಾಕ್ ಕಾಂಯ್ ನಾ ಮ್ಹಣ್ ಮಾರ್ಲ್ಲಾಂ ಸುಣೆಂ
ಾಕ್ರಾನ್ ಸಾಂಗ್ಲೆಂ ಸುಣ್ಯಾಕ್, ಸುಣ್ಯಾನ್ ಸಾಂಗ್ಲೆಂ ಶಿಮ್ವೆಕ್
ಾಬ್ಕೊರ್ ಸುಣ್ಯಾಚ್ಯಾ ಶಿಮ್ವೆರ್ ಪಾಂಯ್ ದವರುಂಕ್ ವಚಾನಾಕಾ
ಊಂಡಾಂತ್ ಯೆ ಪುತಾ, ಪೊಟಾಂತ್, ಮನಾಂತ್ ಪೆಟ್ಯಾಚ್ಯಾ ಪುತಾ
ಾಚಿ ಗತ್ ಸುಣ್ಯಾಕ್ ದಿಲ್ಯಾರ್ ನಾಕಾ ತಶಿ ಜಾಲ್ಯಾ
ದಾಂ ಗೆಲ್ಯಾರ್ ಸುಣೆಂಯ್ ಹುಂಗಾನಾ / ಗಾಂವಾತ್ ಬೊಂವ್ತೆಂ ಸುಣೆಂ ಉಪಾಶಿಂ ಮೆಲೆಂ
ಊಂಡ್ ಪಳೆಲ್ಯಾರ್ ಸುಣೆಂಯ್ ನೀಸ್ ಪಿಯೆಂವ್ಚೆ ನಾ
ುಶ್ಟೆಂ ಖಾಂವ್ಕ್ ರಾಕ್ಚ್ಯಾ ಸುಣ್ಯಾಂಬರಿ ರಾಕ್ತಾತ್
ುಲಯ್ಲ್ಯಾರ್ ಚಾಬ್ಕಾರ್ ಸುಣ್ಯಾಬರಿ ಆಂಗಾರ್ ಉಡ್ತಾ
ಟಾಚೆಂ ಸುಣೆಂ ನಾಯ್ತ್ಯಾಚ್ಯಾ ಗೂವಾಕ್ ರಾಕ್ತಾಲೆಂ ಕಂಯ್
ಕಾರ್ಯಾಂಕ್ ಸುಣ್ಯಾಂಚೆ ರಗ್ಳೆ ಮ್ಹಳ್ಯಾರ್ ಜಾತಾವೇ
ಾಂವ್ ಸುಣ್ಯಾಕ್ ಪೊಸಿನ್ ಮ್ಹಾಕಾ ಕೋಣ್ ಪೊಸ್ತಲೊ
ಓರೆತಾಚಿ ವ್ಹಾಣ್ ಸುಣೆಂ ವ್ಹರ್ತಾ ಉಲಯ್ಲ್ಯಾರ್ ಉಲಯ್ಲೊಂ ಮ್ಹಣ್ ಜಾತಾ
ಯ್ತಾಚ್ಯಾ ಸುಣ್ಯಾಕ್ ಕಯ್ಲೆಂತ್ ನೀಸ್ / ರಾತ್ ದೀಸ್ ಸುಣ್ಯಾಬರಿ ಘೊಳ್ತಾ
ತ್ ಮ್ಹುಜಿ ಸುಣ್ಯಾ ವರ್ನಿಂ ಪಾಸ್ಟ್ ಜಾಲ್ಯಾ
ರ್ಜ್ ಮ್ಹಳ್ಯಾರ್ ಸುಣೆಂ ಕಾಂಟಿಯೆರ್ ಹಾಗ್ತಾಲೆಂ ಕಂಯ್
ಕಾ ಕಾಳಾರ್ ಸುಣ್ಯಾ ಪಾಸ್ಟ್ ಯೆಟ್ತಾಲೊ ತಿಕಾ. ಆತಾಂ ಲೆಂವ್ತಾ
ಸರಾಂನಿ ಸುಣ್ಯಾಂಕ್ ಆಸ್ಚೆಂ ಮೋಲ್ ಮನ್ಶ್ಯಾಕ್ ನಾ ಜಾಲಾಂ
ಸರಾಂತ್ ಕೊಲ್ಗೆಂ ಪೊಸ್ಲ್ಯಾರ್ ಸಜಾರಾ ಪೆಟ್ಯಾಂಚ್ಯೊ ಜಮಾತ್ಯೊ ಚಲ್ತಾತ್
ಯ ಕೊಲ್ಗ್ಯಾಕ್ ಆಸ್ಲ್ಲಿ ಇಲ್ಲಿ ಲಜ್ ಮನಿಸ್ ಜಾಲ್ಲ್ಯಾ ತುಕಾ ನಾ
ಾಬ್ಕೊರ್ ಪೆಟೊ ಪಾಟ್ ಸೊಡಿನಾ, ಘಾಸ್ ಘಾಲ್ನ್ಂಚ್ ವೆತಾ
ಂಗ್ ಆಯ್ಲ್ಯಾರ್ ಪೆಟ್ಯಾಚ್ಯಾ ಗಾಂಡಿಕ್ ಘಾಸ್ ಮಾರ್
ಸ್ತ್ಯಾರ್ ಬೊಂಕ್ಚ್ಯಾ ಸುಣ್ಯಾಂಕ್ ಘಾತರ್ ಮಾರಿನಾಕಾ
ಸ್ತ್ಯಾಚೆಂ ಸುಣೆಂ ಬೊಂಕುನ್ ಸೆಜಾರ್ಚ್ಯಾಂಕ್ ಜಾಗಯ್ತಾ
ಳ್ಗಿ ದಿಲ್ಯಾರ್ ಸುಣೆಂಯ್ ಖಾಂದ್ಯಾರ್ ಚಡೊಂಕ್ ತಯಾರ್

64. ಫೆರ್ಮಾರಿ

ರ್ಮಾರಿ ಘರಾ ಭಿತರ್ ರಿಗಲ್ಲೆಬರಿ ಜಾಲಾಂ
ರ್ಮಾರೆ ಬರಿ ಪೆಂದಾರ್ಲ್ಲಾ ಹ್ಯಾ ದಿಸಾಂನಿ
ಡ್ಲಿ ಫೆರ್ಮಾರಿ ದರಲ್ಲೆಬರಿ ಕರ್ತಾತ್ ಹಾಬಾ
ರ್ಮಾರಿ ಧರುಂಕ್ ಮನಿಸ್ ವ್ಹರೊಂಕ್ ಪೊಲಿಸ್

65. ಬಸವಾ

ಆತಾಂ ಪಳೆ ಬಸವಾಬರಿ ತಕ್ಲಿ ಬಾಗಾವ್ನ್ ಬಸ್ಲಾ

66. ಬಿಕೊಣ್-ಬಿಕುಣ್-ತಿಗಣೆ

ಬಿಕೊಣ್ ಮಾರುಂಕ್ ಬೊಲ್ಮಂ ಏಚಾರುಂಕ್ ಗೆಲ್ಲೊ ಕಂಯ್
ಬಿಕೊಣ್ ಚಾಬೊಂಕೀ ಸಮಾ, ಚೋರ್ ರಿಗೊಂಕ್‌ಕೀ ಸಮಾ
ಬಿಕೊಣಾನ್ ದಿಲ್ಲಿ ರಗ್ತಾಚಿ ಸಾಕ್ಸ್, ಚೊರಾಕ್ ಧರುಂಕ್ ಪಾವ್ಲಿ
ಬೊಲ್ಯಾಂನಿ ಫಕತ್ತ್ ಬಿಕೊಣ್ ಚರ್ತಾತ್

67. ಬೆರುಂ-ಬೆರ್ವಾಂ

ವ್ಹಡ್ಲೆಂ ಬೆರುಂ ಮಾರಲ್ಲೆಬರಿ ಕರ್ತಾ ಹಾಬಾ

68. ಬೊಕ್ರೊ-ಬೊಕ್ಡಿ-ಬೊಕ್ಡೊ-ಮೆಂಡ್ರೊ-ಶೆಳಿ-ಬೊಕ್ಡೆ ಪೀಲ್

ಬೊಕ್ಡಿ ಕಾಳಿ ಜಾಲ್ಯಾರ್ ದೂದ್ ಕಾಳೆಂ ಜಾತಾವೇ
ಬೊಕ್ಡಿ ಏಕುನ್ ಬೊಂಗ್ಲೊ ಬಾಂದಯ್ತಾ ಮ್ಹಳ್ಳೆಬರಿ
ಬೊಕ್ಡೆಬರಿ ಸಾದಿ ಬೊಳಿ ಸ್ತ್ರೀ ತಿ
ಬೊಕ್ಡೆಕ್ ಪಾಲೊ ಘಾಲ್ತ್ಯೊ ಗಿರಾಯ್ಕ್ ಹಾಂವ್ ನ್ಹಯ್
ಬೊಕ್ಡೆಚೆಂ ದೂದ್ ಪಿಯೆಲ್ಯಾರ್ ಹಸ್ತಿಚೆಂ ಬಳ್ ಯೆತಾ
ಬೊಕ್ಡೆನ್ ಆಪ್ಪಿನಾತ್ಲೊ ಪಾಲೊನಾ, ಸರ್ವಜ್ಞಾನ್ ಆಪ್ಡಿನಾತ್ಲೊ ವಿಶಯ್ ನಾ
ಬೊಕ್ಡೆನ್ ಚರಲ್ಲೆಂ ರಾನ್ ಪಾಡ್
ಬೊಕ್ಡೆನ್ ಖಾಯ್ನಾಲ್ಲೊ ಪಾಲೊ ನಾ
ಬಲಿ ಭೆಟಂವ್ಕ್ ತಯಾರ್ ಜಾಲ್ಲ್ಯಾ ಬೊಕ್ಡೆಬರಿ
ಹಾಂಡ್ಕೊರ್ ಬೊಕ್ಡೆಚೆಂ ನಾಂವ್ ವ್ಹಡ್
ಹಾಂಡ್ಕೊರ್ ಬೊಕ್ಡೆಕ್ ಸಾರ್ಕಿ ವಾಟ್ ದಾಕಯ್ಲ್ಯಾ ಶಿವಾಯ್ ಸೊಡಿನಾ
ಕಸೊಯ್ ಬೊಕ್ರೊ ಉದ್ಕಾಕ್ ಪಡ್ಲೊ
ಕೊಂಕ್ಣೊ ಗೆಲ್ಲೊ ಗಾಂವ್ ಪಾಡ್, ಬೊಕ್ಡಿ ಗೆಲ್ಲೆಂ ರಾನ್ ಪಾಡ್
ಬೊಕ್ರ್ಯಾ ಮಾಸಾಚ್ಯಾ ಕಡಿಯೆಕ್ ರೂಸಾಚೆ ಮೊಳೆ
ಬೊಕ್ರ್ಯಾನ್ ಪಾತ್ಯೆಂವ್ಚೆಂ ಕಸಾಯ್ಗಾರಾಕ್‌ಚ್
ಬೊಕ್ರ್ಯಾಚ್ಯಾ ವೆಸಾರ್ ಆಯಿಲ್ಲೊ ಬೊಲ್ಫೊ ತೊ
ಬೊಕ್ರ್ಯಾಂಚ್ಯಾ ಪಿಂಡಾಂತ್ ಬೊಲ್ಫಾಂಕ್ ಸೊಡಲ್ಲೆಬರಿ
ಬೊಕ್ರ್ಯಾಂಕ್ ಭುಲವ್ನ್ ಆಪ್ಲೆಂ ಪೋಟ್ ಭರ್ಸ್ಲೆ ಬೊಲ್ಫೆ ತೆ
ಆಮ್ಕಾಂ ತಾಣೆ ಸುಲಾಭಾಯೆನ್ ಬೊಕ್ರೆ ಕರ್‍ನ್ ಸೊಡ್ಲೆ
ಮೆಂಡ್ರೊ ಮಾರ್‍ಸ್ಲೆ ಆದಿಂ ಚಾಮ್ಡೆಂ ವಿಕ್ತಾ
ದಾಡ್ಲ್ಯಾಚಿ ಬುಧ್ ಬೊಕ್ಡೆಚಿ ಶೆಂಪ್ಡಿ
ರಾನ್ ಸೊರ್ಕಲ್ಯಾರ್ ಬೊಕ್ಡೆಕ್ ಸೊಡಿಜಾಯ್, ಗಾಂವ್ ಸೊರ್ಕಲ್ಯಾರ್ ಕೊಂಕ್ಣ್ಯಾಕ್

ಯಾಂ ಮುಕಾರ್ ಘಡಿಯೆನ್ ಬೊಕ್ರೊ ಜಾತಾ

69. ಬೊರೊಡ್

ರೊಡ್ ಭರಲ್ಲೊ ತಾಂದುಳ್ ವಿಕ್ತಾ ಸರ್ಕಾರ್
ಆಸಲ್ಲೆ ಕಡೆನ್ ಬೊರೊಡ್ ಯೆತಾತ್ ಖಂಯ್
ನಾಂತ್ ಬೊರೊಡ್ ರಿಗ್ಲ್ಯಾತ್ ತುಜ್ಯಾ
ಳ್ಳು ತಾಂದ್ಳ್ಯಾ ಭಿತರ್ ಬಿಡಾರ್ ಕೆಲ್ಲೊ ಬೊರೊಡ್ ತೊ
ಜ್ಯಾ ತಕ್ಲೆಂತ್ ಬೊರೊಡ್ ರಿಗ್ಲ್ಯಾತ್, ಶಿಕಾಪ್ ರಿಗಾನಾ

70. ಬೊಲ್ಫೊ

ಲ್ಫ್ಯಾಚ್ಯಾ ಪಿಲಾಂ ಬರಿ ಜಗಡ್ನ್ ಪಡ್ತಾತ್
ಲ್ಫ್ಯಾಚ್ಯಾ ತೊಂಡಾಕ್ ಸಾಂಪ್ಡಾಲ್ಲಿ ಶೆಳಿ ತಿ / ದುಡ್ವಾಕ್ ಭುಕೆಲ್ಲೊ ಬೊಲ್ಫೊ ತೊ
ಲ್ಫ್ಯಾಲಾಗಿಂ ಸಂಬಂಧ್ ದವರ್ನ್ ಗಾಂವಾರ್ ಹುತಾವಳಿ ಕರ್ತಾತ್
ಕ್ ಕೆಲ್ಲೊ ಬೊಲ್ಫ್ಯಾಬರಿ ಹರ್ಧೆಂ ಘುಲವ್ನ್ ಚಲ್ತಾನಾ, ನಿರಾಪ್ರಾದಿ ಶಿಕ್ಶಾ ಭಗ್ತಾ
ಲ್ಫ್ಯಾಚ್ಯಾ ಘಾಸಾಕ್ ಸಾಂಪ್ಡಾಲ್ಲೊ ಮಾಂಕೊಡ್
ಕಾಕ್ ಲುಟುನ್ ಖಾಂವ್ಚೆ ಬೊಲ್ಫೆಚ್ ಭರ್ಲ್ಯಾತ್ ಆಮ್ಚ್ಯಾ ಸರ್ಕಾರಿ ಧಫ್ತರಾಂನಿ

71. ಬೊಯ್ಲ್

ಯ್ಲ್ ಮ್ಹಾತಾರೊ ಜಾಲ್ಯಾರೀ ಶಿಂಗಾಂಚೆಂ ಬಳ್ ಉಣೆ ಜಾಯ್ನಾ
ಯ್ಲ್ ಬಯ್ಲಾಕ್ ವೊಡ್ತಾನಾ ರೆಡೊ ಗುಡ್ಯಾಕ್ ವೊಡ್ತಾ
ಯ್ಲ್ ಮುತೊನ್ ಗೆಲ್ಲೆಬರಿ ಸಾಂಗಾತ್ತ್ ಗೆಲೊ
ಯ್ಲ್ ತಡಿಕ್ ತಾಂಡ್ತಾನಾ ರೆಡೊ ತಳ್ಯಾಕ್ ತಾಂಡ್ತಾ
ಯ್ಲಾಬರಿ ಖೆಲ್ಲೆಂ ಖಾಣ್, ಪಾಟಿಂ ಹಾಡ್ನ್ ರೊವೊಂಪ್ ಕಾಡ್ತಾ
ಯ್ಲಾಕ್ ನಾಕಾಕ್ ದೊರಿ, ಚೆಡ್ಯಾಕ್ ಭಾಗಾಂವ್ಕ್ ನಾರಿ
ಯ್ಲಾಕ್ ದೋನ್ ಶಿಂಗಾಂ, ಗರ್ವ್ಯಾಂಕ್ ಸ ಶಿಂಗಾಂ
ಯ್ಲಾಕ್ ದೊಣ್ಣ್ಯಾಚೊ ಮಾರ್, ಬುದ್ವಂತಾಕ್ ಉತ್ರಾಚೊ ಮಾರ್
ಯ್ಲಾಚೆಂ ದೂದ್ ಹಾಡ್ನ್ ದಿ, ಮ್ಹಳ್ಯಾರೀ ದಿಂವ್ಕ್ ಆಸಾ ಬಾವ್ಡೊ
ಯ್ಲಾಚ್ಯಾ ಮುಕ್ಲ್ಯಾನ್ ವಚಾನಾಕಾ, ಗಾಡ್ವಾಚ್ಯಾ ಪಾಟ್ಲ್ಯಾನ್ ವಚಾನಾಕಾ
ಕಾರಾಚ್ಯಾ ಬೊಯ್ಲಾಕ್ ನಾಕಾಕ್ ದೊರಿ / ಹಾಂಡ್ಕೊರ್ ಬೊಯ್ಲಾಚೆಂ ನಾಂವ್ ವ್ಹಡ್
ಚೊ ಬೊಯ್ಲ್ ಪಡ್ಲೊ ಗಾಂವ್ ಸಗ್ಳೊ ಆಯ್ಲೊ, ಶೆಟ್ ಪಡ್ಲೊ ಕೊಣಿ ನಾ
ಬೊಯ್ಲಾ ಯೆವ್ನ್ ಮ್ಹಾಕಾ ಹಾಂಡ್ ಮ್ಹಣಾ ಕಂಯ್ ರಾಂಡ್
ೊ ವ್ಹಡ್ಲೊ ಬೊಯ್ಲ್ ಆವಯ್ಚ್ಯಾ ಉಸ್ಕ್ಯಾರ್ ನಿದ್ತಾ
ಬೊಯ್ಲ್ ಜಕ್ಕ್ ಪಡ್ಲ್ಯಾರೀ ಗಾಡಿ ಮುಕಾರ್ ವಚಾನಾ
ಣ್ಯಾಕ್ ಬಾಂದಲ್ಲ್ಯಾ ಬೊಯ್ಲಾಬರಿ ಸಗ್ಳೊ ದೀಸ್ ಘೊಳ್ತಾ
ಚ್ಯಾ ಬೊಯ್ಲಾಕ್ ಬೊಡಿ, ಗೊಟ್ಯಾಂತ್ಲ್ಯಾ ಬೊಯ್ಲಾಕ್ ವೊಡಿ

ಸೊಸ್ತಲೊ ಬೊಯ್ಲ್ ಆಸ್ಲ್ಯಾರ್ ಕೊಸ್ತಲೊ: ಸಗ್ಳೆಂ ಆಡಾರ್ ತಾಚ್ಯಾ ಪಾಟಿರ್ ಪಿಟೊ ಕರ್ತಾ
ಪಯ್ಸಿಲೊ ಬೊಯ್ಲ್ ಹಾಡ್, ಲಾಗ್ಸಿಲಿ ಚಲಿ ಹಾಡ್
ಪರ್ಕ್ಯಾ ಗಾದ್ಯಾಂತ್ ತರ್‍ನೊ ಬೊಯ್ಲ್
ಘುಲಾಂ ಬಾಂದ್ಚ್ಯಾ ವಾವ್ರೆನ್ ಬೊಯ್ಲಾಕ್ ಬಾಂದುಂಕ್ ಜಾಯ್ನಾ
ನಾಂಗ್ರಾಕ್ ಬಾಂದಲ್ಲ್ಯಾ ಬೊಯ್ಲಾಬರಿ ಜಾಂವ್ಯಾಂ ಕರ್‍ನಾ ಘೊಳಯ್ತಾತ್
ಮುಕ್ಲೊ ಬೊಯ್ಲ್ ಗುಂವಲ್ಲೆ ಕುಶಿಕ್, ಪಾಟ್ಲೊ ಬೊಯ್ಲ್ ಗುಂವ್ತಾ
ಭಾಸ್ ಆನಿ ಸಂಸ್ಕೃತಿ ಮ್ಹಳ್ಯಾರ್ ಬೊಯ್ಲಾಂಚ್ಯಾ ಗಾಡಿಯೆಬರಿ
ಕಾಜಾರ್ ಜಾತಚ್ ಘಾಣ್ಯಾಚೊ ಬೊಯ್ಲ್ ಜಾಲಾ ತೊ
ಜೊತಾಚೆ ಬೋಯ್ಲ್ ಎಕ್ ಸಾರ್ಕೆ ಜೊಡಿ ಜಾಲ್ಯಾರ್ ಕೊಸ್ತೆಲ್ಯಾಕ್ ತ್ರಾಸ್ ನಾಂತ್
ಹಾಂಡ್ಕೊರ್ ಬೊಯ್ಲಾಚೆಂ ನಾಂವ್ ವ್ಹಡ್

72. ಮಾಂಕೊಡ್-ಮಾಂಕಾಡ್-ಮಾಂಕುಡ್ಲೆಂ-ವಾಂದೊರ್

ಮಾಂಕ್ಡಾಕ್ ಮಾಂಕ್ಡಾನ್ಂಚ್ ಮಾಂಕೊಡ್ ಕೆಲೊ
ಮಾಂಕ್ಡಾಕ್ ಇಚ್ಚು ಚಾಬಲ್ಲೆಬರಿ ಉಚಾಂಬಳ್ ಜಾಲಾ
ಮಾಂಕ್ಡಾಕ್ ನಾಚಯಿಲ್ಲೆಬರಿ ವ್ಹಡಿಲಾಂಕ್ ನಾಚಯ್ತಾ ಆತಾಂಚಿ ಪಿಳ್ಗಿ
ಮಾಂಕ್ಡಾಕ್ ಖಾಂದಾರ್ ಬಸವ್ನ್ ಗಾಂವ್ ಸಗ್ಳೊ ಗುಂವ್ತಾ
ಮಾಂಕ್ಡಾ ಸರ್ಗಾಕ್ ಪಾವ್ಲಾ ಆಮ್ಚೊ ಬಾಬ್
ಮಾಂಕ್ಡಾ ಥಾವ್ನ್ ಮನಿಸ್ ಮನ್ಶ್ಯಾ ಥಾವ್ನ್ ಮಾಂಕೊಡ್ ನ್ಹಯ್
ಮಾಂಕ್ಡಾಬರಿ ಉಡ್ಕಾಣಾಂ ಘಾಲ್ತಾತ್ ಪಾಡಾರಿ ಖಂಚೆ
ಮಾಂಕ್ಡಾಚ್ಯಾ ತಾಳ್ವೆರ್ ಘಾಮ್ ಸುಟಲ್ಲೆಬರಿ / ಮಾಂಕ್ಡಾಚ್ಯಾ ಪಿಲಾಕ್ ಮಾತ್ಯಾರ್ ಬಸಯ್ನಾಕಾ
ಮಾಂಕ್ಡಾಂಚ್ಯಾ ಹಾತಾಂತ್ ಮಾಣಿಕ್ ದಿಲ್ಲೆಬರಿ / ಮಾಂಕ್ಡಾಬರಿ ಅಕ್ದೆರ್ ಉಮ್ಕಾಳ್ತಾ
ಮಾಂಕ್ಡಾಚೆಂ ಪೀಲ್ ತೆಂ, ಮಾಕ್ಡಾಚೆಂಚ್ ಪೀಲ್
ಮಾಂಕ್ಡಾಂಚ್ಯಾ ಝುಗ್ಡ್ಯಾನ್ ಘರ್ ಅಸ್ಕತ್ ಜಾಲಾಂ
ಮಾಂಕ್ಡಾಂನಿ ಘರ್ ಬಾಂದಲ್ಲೆಬರಿ ಜಾಲಾಂ
ಮಾಂಕ್ಡಾಬರಿ ಪಾಂಟ್ಯಾರ್ ಥಾವ್ನ್ ಪಾಂಟ್ಯಾರ್ ಉಡ್ಕಾಣಾಂ ಘಾಲ್ತಾ
ಮಾಂಕೊಡ್ ನಾಚಯ್ತಲೊಚ್ ಮಾಂಕ್ಡಾ ಸರ್ಗಾಕ್ ಪಾವ್ಲಾ
ಮಾಂಕ್ಡಾನ್ ಸಂಗೀತ್ ವಾಜಯಿಲ್ಲೆಬರಿ ಜಾಲಾಂ
ಆಂಗ್ಣಾ ಥಾವ್ನ್ ಆಂಗ್ಣಾಂಕ್ ಮಾಂಕ್ಡಾಬರಿ ಉಡ್ಕಾಣಾ ಘಾಲ್ತಾಥ್
ಮಾಂಕ್ಡಾ ಥಾವ್ನ್ ಆಯಿಲ್ಲೊ ಮನಿಸ್ ಮಾಂಕ್ಡಾ ಬೂಧ್ ಸೊಡಿನಾ
ಮಾಂಕ್ಡಾಚ್ಯಾ ಹಾತಾಂತ್ ಬಂದೂಕ್ ದಿಲ್ಯಾರ್ ದಿಲ್ಲೊ ಮನಿಸ್ ಉರಾನಾ
ಹಿಂಗ್ ಚಾಬಲ್ಲ್ಯಾ ಮಾಂಕ್ಡಾಬರಿ ಜಾಲ್ಯಾ ತಾಚಿ ಸೊಂಡಿ
ಹಿಂಗ್ ಚೆಂಪೊನ್ ಮಾಂಕ್ಡಾಚಿ ಸೊಂಡಿ ಖರ್ಫಾಲಿ
ಹನುಮಂತಚ್ಯಾ ಶಿಮ್ಟೆಬರಿ ಲಾಂಬ್ ಲದೀನ್ ತಾಚಿ
ಗಣಪತಿ ಕರುಂಕ್ ವಚೊನ್ ಮಾಂಕೊಡ್ ಕೆಲ್ಲಿ ಗತ್ ತಾಚಿ
ಗುಡಾಂತ್ ಪಡಲ್ಲೊ ಮಾಂಕೊಡ್ ತೊ / ರುಕಾ ಥಾವ್ನ್ ರುಕಾಕ್ ಉಡ್ಚ್ಯಾ ಮಾಂಕ್ಡಾಬರಿ
ಮನಿಸ್ ಮಾಂಕ್ಡಾ ಥಾವ್ನ್ ಆಯಿಲ್ಲೊ ಮ್ಹಳ್ಯಾಕ್ ದುಸ್ರಿ ರುಜ್ವಾತ್ ನಾಕಾ
ಮನಿಸ್ ಹಾಸ್ಲ್ಯಾರ್ ಮಾಂಕ್ಡಾಬರಿ ದಿಸ್ತಾ ಮ್ಹಣ್ತಾತ್

ಜಾ ವಯ್ಲ್ಲೆಂ ಕೆಳೆಂ ಕಾಡ್ನ್ ಶಿಫಾರಸ್ ಜೊಡ್ಜೊ ಮಾಂಕೊಡ್ ತೊ
ಂಬಾರ್, ನಾರ್‍ಲ್ ಆಸ್ಲ್ಯಾರ್ ಮಾಂಕೊಡ್ಯಿ ರಾಂದಾಪ್ ಕರ್‍ತಾ
ರ್ ಪಿಯೆಲ್ಲ್ಯಾ ಮಾಂಕ್ಡಾಬರಿ ಉಡ್ಕ್ಯಾಣಾಂ ಫಾಲ್ತಾ

73. ಮಾಜಾರ್-ಬೊಕುಲ್-ಬಿಲ್ಲು

ಾಜಾರ್ ಸನ್ಯಾಸಿ ಜಾಂವ್ಕ್ ಗೆಲ್ಲೆಂ ಕಂಯ್
ಾಜಾರ್ ಆಪ್ಣೆ ಹಾಗಲ್ಲೆಂ ಲಿಪಯ್ತಾ ಕಿತ್ಯಾಕ್?
ಾಜಾರ್ ಸಯ್ರ್ಯಾಂಗೆರ್ ಗೆಲ್ಯಾರೀ ದೂದ್ ಚೊರ್ನ್ಂಚ್ ಪಿಯೆತಾ
ಾಜಾರ್ ಮಾತ್ಯೆಚೆಂ ಜಾಲ್ಯಾರ್ ಕಿತೆಂ, ಉಂದ್ರಾಕ್ ಧರ್‍ಲ್ಯಾರ್ ಜಾಲೆಂ
ಾಜ್ರಾಕ್ ಘಾಂಟ್ ಬಾಂದುಂಕ್ ಚಿಂತ್ತಾತ್
ಾಜ್ರಾನ್ ದೊಳೆ ಧಾಂಪುನ್ ದೂದ್ ಪಿಯೆಲ್ಲೆಬರಿ
ಾಜ್ರಾನ್ ಪಿಲಾಂಕ್ ವ್ಹರ್ನ್ ಜಾಗೊ ಬದ್ಲಿಲ್ಲೆಬರಿ, ಘರಾಂ ಬದ್ಲಿತಾ
ಾಜ್ರಾಚ್ಯಾ ಮಾತ್ಯಾರ್ ಪೊಂಟ್ಟಿ ದವರ್‍ಲ್ಯಾರ್?
ಾಜ್ರಾಚ್ಯಾ ಪುಸ್ಯಾನ್ ಶಿಂಕ್ಯಾಚಿ ದೊರಿ ತುಟ್ಲಿ
ಾಜ್ರಾಚ್ಯಾ ಗೊಮ್ಟ್ಯಾಕ್ ಘಾಂಟ್ ಬಾಂದ್ಜಿ ಕೊಣೆ?
ಾಜ್ರಾಚ್ಯಾ ಮೆಟಾಂನಿ ಭಿತರ್ ರಿಗ್ತಾತ್ ಆತಾಂಚೆ ಚೊರ್
ಾಜ್ರಾಚಿ ನೀದ್ ತಾಚಿ, ಮಾಜ್ರಾಚೆ ದೊಳೆ ಶುದ್ದ್ ಆನಿ ಕಾನ್ ನೀಟ್
ಾಜ್ರಾಚೆಂ ಬಿಡಾರ್ ವಿಂಗಡ್ ದುಸ್ರೆಂ, ರಾವ್ಚೆರಾಂತ್ಲೊ ಬೊಕುಲ್, ನೆಣಾ ದುಕೊಳ್
ಂದ್ಣಿಚ್ಯಾ ಖುರಾರ್ ಮಾಜಾರ್ ಬಸಲ್ಲೆಬರಿ, ಉಬೆಕ್ ಬಸ್ತಾ
ಗಾನ್ ಚಿಡ್ಲೆಲ್ಯಾ ಮಾಜ್ರಾಬರಿ ಕರ್‍ತಾ
ೀರ್ನ್ ದೂದ್ ಪಿಯೆಲ್ಲ್ಯಾ ಮಾಜ್ರಾಚಿ ತೃಪ್ತಿ ಭಗ್ಲಿ ತಾಕಾ
್ಕರಾಚಿ ಚಾಕ್ರಿ, ಮಾಜ್ರಾಚ್ಯಾ ಮಾತ್ಯಾವಯ್ಲಿ ಪೊಂಟ್ಟಿ
ಾಳ್ಯಾರ್ ಥಾವ್ನ್ ಮಾಳ್ಯಾಕ್ ಉಡ್ಟೆಂ ಮಾಜಾರ್ ತೆಂ
ಾಳ್ಯಾಕ್ ಉಡಾನಾತಲ್ಲೆಂ ಮಾಜಾರ್, ಗುಡ್ಯಾರ್ ಉಡಾತ್ವೇ?
ಾಟ್ ಕರುಂಕ್ ಕೊಣಿ ಮೆಳಾನಾಂತ್ ತರ್, ಘರ್‍ಚ್ಯಾ ಮಾಜ್ರಾಕ್ ಮಾಟ್ ಕರ್‍ತಾತ್
ವಯ್ಚ್ಯಾ ಕುಶಿನ್ ಬಸೊನ್ ಜೆಮೆಂವ್ಚ್ಯಾ ಮಾಜ್ರಾಪಿಲಾ ಬರಿ
ಲ್ಡ್ಯಾ ಆಣ್ಯಾಚ್ಯಾ ಮಾಜ್ರಾಕ್ ಅರ್‍ಡ್ಯಾ ಆಣ್ಯಾಚೆಂ ದೂದ್
ರ್‍ಯಾ ಕಾಮಾಕ್ ವೆತಾನಾ ಮಾಜಾರ್ ಮುಕಾರ್ ಮೆಳ್ಳೆಂ
ಾಜ್ರಾನ್ ಆಪ್ಲ್ಯಾ ಪಿಲಾಂಚ್ಯಾ ಗೊಮ್ಟ್ಯಾಕ್ ಚಾಬೊನ್ ಧರ್ನ್ ವೆಲ್ಲೆಬರಿ

74. ಮಾಣ್ಕೊ-ಮಾಣ್ಕೆ-ಮಾಣ್ಕೆ-ಬೆಬೊ-ಬೆಬ್ಕೊ

ಾಣ್ಕೊ ಘುಗ್ಲ್ಯಾರ್ ಪಾಡೊ ಜಾಯ್ನಾ / ಮಾಣ್ಕೊ ಉಡೊನ್ ಉಡೊನ್ ಮುತೊನ್ ಗೆಲ್ಲೆಬರಿ
ಾಣ್ಕೊ ರಡಾಜಾಯ್ ಜಾಲ್ಯಾರ್ ಪಾವ್ಸ್ ಪಡಾಜಾಯ್
ಾಣ್ಕೊ ಸೊರ್‍ಕೆಲ್ಯಾರ್ ಬಾಂಯ್ತ್ ರಾವಾನಾ, ಚೆಡೊ ಸೊರ್‍ಕೆಲ್ಯಾರ್ ಘರಾಂತ್ ರಾವಾನಾ
ಾಣ್ಕ್ಯಾಚೆಂ ಉಡ್ಕ್ಯಾಣಾಂ ಫಾಲ್ತಾ / ಮಾಣ್ಕ್ಯಾಂಕ್ ಮೆಜುಂಕ್ ಗೆಲ್ಲೆಬರಿ ಜಾಲೆಂ
ಾಣ್ಕ್ಯಾಂಕ್ ಕಾಜಾರ್ ಕೆಲೆಂ ಗಾಂವಾರ್ ಪಾವ್ಸ್ ವೊತ್ಲೊ

ಬಾಂಯ್ತ್ಲೊ ಮಾಣ್ಕೊ ಜಾಲಾ ತೊ / ಭಿಜುಲ್ಲ್ಯಾ ತಣಾಂತ್ ಮಾಣ್ಕೆ ಉಡಲ್ಲೆಬರಿ
ಆತಾಂ ಆಮಿ ಬಾಂಯ್ತ್ಲೆ ನ್ಹಯ್ ಬೋರ್‌ವೆಲ್ಲಾಂತ್ಲೆ ಮಾಣ್ಕೆ ಜಾಲ್ಯಾಂವ್
(ಪಿ.ಸೂ. ಬದ್ಲಾಲ್ಲಿ ಗಾದ್ ಪಳೆಯಾ)
ಉದಾಂತ್ಲೊ ಮಾಣ್ಕೊ ಉದಾಕ್ ಪಿಯೆನಾಸ್ತಾನಾ ರಾವ್ತಾವೇ
ಇಂಗ್ಲಿಶ್ ಬಾಂಯ್ತ್ಲೆ ಕೊಂಕ್ಣಿ ಮಾಣ್ಕೆ ಆಮಿ / ಭಿಂವ್ಕುರ್ಯಾ ವಯ್ರ್ ಮಾಣ್ಕೊ ಉಡಯ್ನಾಕಾ
ಮನಿಸ್ ಮ್ಹಳ್ಯಾರ್ ಬಾಂಯ್ಚ್ಯಾ ಅಶಿರಾಯೆಚೊ ಮಾಣ್ಕೊ ಜಾಲಾ
ಪಾವ್ಸ್ ಯೆಂವ್ಕ್ ಮಾಣ್ಕ್ಯಾಂಕ್ ಕಾಜಾರ್ ಕರ್ತಾತ್, ಪಾವ್ಸ್ ರಾವೊಂಕ್?
ಬಾಂಯ್ತ್ಲ್ಯಾ ಮಾಣ್ಕ್ಯಾಂಕ್ ಬಾಂಯ್‌ಂಚ್ ಸಂಸಾರ್
ಬಾಂಯ್ತ್ಲ್ಯಾ ಮಾಣ್ಕ್ಯಾಂಕ್ ದರ್ಯಾಚಿ ಕಿತೆಂ ವಳಕ್
ಬಾಂಯ್ತ್ಲ್ಯಾ ಮಾಣ್ಕ್ಯಾಚೆಂ ಜಿವಿತ್ ಜಿಯೆತೆಲೊ ಉದ್ದಾರ್ ಜಾಯ್ನಾ
ಬಾಂಯ್ತ್ಲೊ ಬೆಬೊ ಕಸೊ ಜಾಲೊ ಗಾಬೊ!

75. ಮಾಲುಂಡ್

ದೋನ್ ತೊಂಡಾಂಚೆಂ ಮಾಲುಂಡ್ ತೆಂ
ಜಿಬೊ ಬದ್ಲುಂಚೊ ಮಾಲುಂಡ್ ತೊ

76. ಮಾಸ್

ಮಾಸಾಚ್ಯಾ ಗಾಯ್ತ್ರಾಕ್ ಸುಂರ್ಗಾರ್ ಕಿತ್ಯಾಕ್
ಫಿಪಾಚ್ಯಾ ಮಾಸಾಂತ್ ಹಾಡಾಂ ಭರ್ಸಿಲ್ಲೆಬರಿ
ಮಾಸಾ ಖಾತಿರ್ ಮನ್ಶ್ಯಾಕೀ ಲಗಾಡ್ ಕಾಡ್ತಿತ್
ಏಕಾಮೆಕಾಚಿಂ ಮಾಸಾಂ ಖಾತಾತ್ ತಿ ಭಾವ್‌ಭಯ್ಣಿ
ಹಾತಾಂತ್ ಕಾಸ್ ನಾ, ಆಂಗಾತ್ ಮಾಸ್ ನಾ

77. ಮಾಸ್ಳಿ–ಮಾಹಳಿ

ಮ್ಹಜ್ಯಾ ಬಾಟಿಯೆಕ್ ಪಡಲ್ಲಿ ಮಾಸ್ಳಿ ತಿ
ಮಾಸ್ಳ್ಯಾನ್ ಗಿಳಲ್ಲೆಂ ಮಾಣಿಕ್ ಪಾಟಂ ಮೆಳಾನಾ
ನಾ ದೆಖ್ಲೆ ಕಾಲುಂ, ಖಂಚ್ಯಾ ಕುಂಡ್ಲ್ಯಾಂತ್ ಘಾಲುಂ
ಜೆಂವ್ಕ್ ಬಸ್ಲ್ಯಾ ಉಪ್ರಾಂತ್ ರಾಂದ್ನಿಕ್ ಘಾಲ್ಲಿ ಮಾಸ್ಳಿ ಖಾಂವ್ಕ್ ಮೆಳಾನಾ
ಝುಳಿಯೆಕ್ ಸಾಂಪ್ಡಾಲ್ಲ್ಯಾ ಮಾಸ್ಳೆಚಿ ಗತ್ ಜಾಲ್ಯಾ ಮ್ಹಜಿ
ಪಾಂಯಾಕ್ ಸಾಂಗ್ಟೆರಾಚೊ ಕಾಂಟೊ ಲಾಗ್ಲಾ ಕಿತೆಂ?
ಗರಿಯೆಚ್ಯಾ ಪೊಂತಾಚೆಂ ಕೊಕ್ಕೆಂ, ಮಾಸ್ಳೆಚ್ಯಾ ಗಳ್ಯಾಕ್ ಶಿರ್ಕಾಲ್ಲೆಬರಿ
ಸಾಂಕ್ಟೆರಾಚೊ ಕಾಂಟೊ, ನಂಜ್ಜಾಳೊ ಬಾಂಗ್ಡೊ ತೊ
ಕರ್ಜೆಂ ಮುರಾ ಕರ್ತಾ, ದೆಂಕ್ಟೊ ನಿಸರ್ಲ್ಲೆಲ್ಯಾಬರಿ ನಿಸರ್ತಾ
ಹಂಕಾರಾಚೆಂ ಖೊವ್ಲಾಂ ಮಾಂಡ್ಲ್ಯಾತ್ ತಾಕಾ
ಹುಳ್ವೆಳೊನ್ ರಾಂದ್ನಿಕ್ ಪಡಲ್ಲ್ಯಾ ದೆಂಕ್ಯಾಚಿ ಗತ್ ತಾಚಿ

ಘುಜ್ಯಾ ಝುಳಿಯೆಕ್ ಸಾಂಪ್ಡಾಲ್ಯಾ ತಿ ಮಾಸ್ಳಿ
ರಿಯೆಕ್ ಶಿರ್ಕಾಲ್ಲ್ಯಾ ಮಾಸ್ಳೆಚಿ ಗತ್ ಜಾಲ್ಯಾ
ಸಾಕ್ ತೀನ್ ಬಾಂಗ್ಡೆ ಮ್ಹುಳ್ಳೆಬರಿ ಜಾಲೆಂ
ದ್ವಳ್ ಉದ್ಕಾಂತ್ ಮಾಡೊಂಜಿ ಧರ್ತಾ
ಮುಣ್ ಮೊರ್ತಾಸ್ತಾನಾ ಮಾಸ್ಳಿ ಖಾವ್ನ್ ಜಾತಿಂತ್ಲೊ ಭಾಯ್ರ್ ಪಡೊನ್ ಮೆಲೊ ಕಂಯ್
ೊಂಬಿಲ್ ಆನಿ ಮಾಂಡ್ಲಿಂ ಖಾವ್ನ್ ಬೊಂಬ್ಲಿ ವಾಡ್ಲ್ಯಾ
ಮಾಡೊಂಜಿ ಗೆಲ್ಲೆ ಥಂಯ್ ಉಬ್ರಾ ಕದ್ವಳ್ ಚುಕಾನಾ
ಮಾಡೊಂಜಿ ಗೆಲ್ಲೆ ಥಂಯ್ ಕೇದ್ ಉಭಿರ್ ಆಸ್ತಾಚ್
ಮಾಸ್ಳೆ ಕುಳ್ಳ್ಯಾಕ್ ಕರ್ಜ್ಯಾ ಚೀಪ್/ ಮಾಸ್ಳಿ ದೆಕ್ಜೆ ಆದಿಂ ಆಳೆನ್ ಕಾಡಿನಾಕಾ
ಮಾಸ್ಳೆಚ್ಯಾ ಪಿಲಾಕ್ ಉಪ್ಯೆಂವ್ಕ್ ಶಿಕಂವ್ಚಿ ಗರ್ಜ್ ನಾ
ಮಾಸ್ಳೆಂತ್ ಶೆವ್ಟೊ ಜ್ಯೊರ್, ಮನ್ಶ್ಯಾಂತ್ ಪಂಡಿತ್ ಚೊರ್
ಮಾಸ್ಳೆ ಕಾರ್ನಿಚ್ಯಾ ಕಾಂಟಿಂತ್ ಮಾಸ್ಳಿ ಆಸ್ಲ್ಯಾರ್ ತಿಚ್ಯಾ ದೊಳ್ಯಾಂಕ್ ಖೊವ್ಳಾಂ ಮಾಂಡ್ತಾತ್
ಮಾಸ್ಯಾನ್ ಮಾಣಿಕ್ ಗಿಳಲ್ಲೆಂ ಪಾಟಿಂ ಯೆನಾ / ಮಾಂಡಿರ್ ತಾರ್ಲ್ಲೊ ಕೊಪಾಂತ್ ಸೊರೊ
ಮಾಸ್ಳಿ ಆಪ್ಣೆ ಶೆಂಬೊರ್ ತಾಂತಿಂತಾ ದವರ್ಲ್ಯಾರೀ ಆವಾಜ್ ಕರಿನಾ
ಮಾಸ್ಳಿ ಯೆಂವ್ಕ್ ಆಜ್. ಭುರ್ಗೆಂ ಮೊರೊಂಕ್‌ಯಿ ಆಜ್ ಮ್ಹುಣಾ ಮೊಗೊರ್ಲೆಂ
ಮಾಸ್ಳಿ ರಾಕೊಂಕ್ ಮಾಜ್ರಾಕ್ ರಾವಯಿಲ್ಲೆಂ ಕಂಯ್
ಮಾಸ್ಳಿ ಮೊಲಾಯಿಲ್ಲೆಬರಿ ಭಾಂಗಾರ್ ಮೊಲಾಯ್ಲ್ಯಾರ್ ಜಾತಾವೇ
ಮಾಸ್ಳಿ ಉದ್ಕಾಂತ್ ಮಾತ್ರ್ ಜಿಯೆಂವ್ಕ್ ಸಕ್ತಾ / ಉದ್ಕಾಚ್ಯಾ ಬಳಾರ್ ಸುಂಕಾಟ್ ಉಡ್ತಾ
ಮಾಸ್ಳೆಚ್ಯಾ ಕಾಂಟ್ಯಾಂಕ್ ಮುಯಾಂನಿ ವೆಡೊ ಘಾಲ್ಲೆಬರಿ
ಮಾಸ್ಳೆ ಪಿಲಾಂ ಉದ್ಕಾಂತ್ ಹೆರಾಂ ಮಾಸ್ಳ್ಯಾಂಚೆಂ ಖಾಣ್ ಜಾಲಿಂ
ಮೊಗಾರ್ಲ್ಯಾಚಿ ದೊಸ್ತಿ ಆಸ್ಲ್ಯಾರೀ ಮಾಸ್ಳೆ ಭಾಟಿಯೆಕ್ ಹಾತ್ ಘಾಲ್ನಾಕಾ
ಮಾಸ್ಳ್ಯಾಂಚೆಂ ಖಾಣ್ ಜಾವ್ನ್ ಗೆಲೊ ತೊ / ಎಕ್ ಬಾಂಗ್ಡೊ ಉಡ್ಲೊ, ಕದ್ವಗಾರ್ ಬುಡ್ಲೊ
ಆಂಗ್ ಭಿಜ್ಲ್ಯಾ ಶಿವಾಯ್ ಮಾಸ್ಳಿ ಧರುಂಕ್ ಜಾಯ್ನಾ
ಮೆಲ್ಲ್ಯಾ ಮಾಸ್ಳ್ಯಾಂಬರಿ ಉದ್ಕಾಚ್ಯಾ ವ್ಹಾಳ್ಯಾ ಕುಶಿಂ ಉಪ್ಯೆತಾ
ಉದಾಕ್ ಪಿಯೆಂವ್ಜ್ಯಾ ಮಾಸ್ಳೆಕ್ ಧರುಂಕ್ ಕಶ್ಟ್
ಉದ್ಕಾಂತ್ಲಿ ಮಾಸ್ಳಿ ಉದಾಕ್ ಪಿಯೆಲ್ಯಾ ಶಿವಾಯ್ ರಾವಾನಾ
ಉದ್ಕಾ ಥಾವ್ನ್ ಭಾಯ್ರ್ ಉಡಲ್ಲ್ಯಾ ಮಾಸ್ಳೆಬರಿ ಜಾಲ್ಯಾ ಗತ್
ಜಿವಿ ಮಾಸ್ಳಿ ವ್ಹಾಳಾಚ್ಯಾ ವಿರೊಧ್ ಉಪ್ಯೆಂವ್ಕ್ ಸಕ್ತಾ
ಉಬ್ರಾಂತ್ಲಿ ಮಾಡೊಂಜಿ ಉಡ್ಕಾಣಾಂ ಘಾಲ್ತಾ
ದೆಂಕ್ಳ್ಯಾಬರಿ ಉಡ್ತಾ ಹುಳ್ವಳ್ತಾ / ಉದಾಕ್ ನಾಸ್ತಾನಾ ಮಾಸ್ಳಿ ನಾ
ದರ್ಯಾಂತ್ ಆಸಾ ಮಾಸೊ ಆಳೆನ್ ವಾಟ್ತಾ ಪಿಸೊ
ದೀಸ್ ಬುಡ್ತಾಸ್ತಾನಾ, ಮೊಗಾರ್ಲ್ಯಾನ್ ಮಾಸ್ಳೆ ಕಾಂಟ್ ಖಾಲಿ ಕರುಂಕ್ ರಾಕ್ಚೆಂ
ತಾಟ್ಯಾಚಿ ಕಾತ್ ವೊಡಲ್ಲೆಬರಿ ಬಾಯ್ಲ್ ತಾಕಾ ಸೊಲ್ತಾ
ಇಂಗ್ಲಿಶ್ ಮಾಸ್ಯಾಂನಿ ಲ್ಹಾನ್ ಭಾಸಾಂ ಮಾಸ್ಳ್ಯಾಂಕ್ ಗಿಳಲ್ಲೆ ಬರಿ
ಉದಾಕ್ ಸುಕ್‌ಲ್ಲ್ಯಾ ತಳ್ಯಾಂತ್ಲಿ ಮಾಸ್ಳಿ ಧರುಂಕ್ ಝುಳಿ ಕಿತ್ಯಾಕ್
ಗರಿಯೆಕ್ ಮಾಸ್ಳಿ ಶಿರ್ಕಾಲ್ಲೆ ಬರಿ ಸಾಂಪಡ್ಲೊ ತೊ

ಧಖ್ಯಾಚ್ಯಾ ಮಾಸ್ಯಾಂಪರಿಂ ತಾಚ್ಯಾ ಮೆಂದ್ವಾಕ್ ಆಪ್ಟಾತಾತ್ ಘಡಿತಾಂ
ತೊ ಚಾಕ್ಣ್ಯಾಕ್ ತಾರ್ಲೆ ಬಾಜ್ತಾನಾ ಆಪಯ್ಚೆಂ ದೂಕ್ ಖಂಯ್ ಸಮ್ಜಾತಾ
ಲ್ಹಾನ್ಶಾ ಮಾಸ್ಳೆಕ್ ವ್ಹಡ್ಲ್ಯಾ ಮಾಸ್ಳೆನ್ ಗಿಳಲ್ಲೆ ಬರಿ ಜಾಲೆಂ
ವ್ಹಾಳಾಂತ್ ಮಾಸ್ಳಿ ಧರ್ಜಿ ವಾ ಗಾದ್ಯಾಂತ್ ದೆಂಕ್ಳೆ ಧರ್ಚೆಂ ಕಾಮ್ ತಾಂಚೆಂ

78. ಮುಂಗುಸ್-ಮುಂಗ್ಗುಸಿ

ಮುಂಗುಸ್ ಆನಿ ಸರೊಪ್ ಜಾಲ್ಯಾತ್ ತೆ ಬಾಬಾವ್
ಮುಂಗುಸಾನ್ ಸರ್ಪಾಕ್ ಗಿಳಲ್ಲೆಬರಿ ಜಾಲೆಂ
ಮುಂಗುಸಾನ್ ಸರ್ಪಾಕ್ ಪಾರೊತ್ ಕೆಲ್ಲೆಬರಿ ರಾಕ್ತಾತ್ ತೆ ಚೋರ್
ಮುಂಗ್ಗುಸ್ ಆನಿ ಸರ್ಪಾಬರಿ ದ್ವೇಶಿತಾತ್ ತೆ ಬಾಬಾವ್
ಮುಂಗ್ಗುಸಾಕ್ ಪಳಯಿಲ್ಲ್ಯಾ ಸರ್ಪಾಬರಿ
ಮುಂಗ್ಗುಸಾಕ್ ಪಳಯಿಲ್ಲೊ ಸರೊಪ್ ಆಪ್ಲ್ಯಾ ಬಿಳಾಕ್ ರಿಗಾನಾ

79. ಮೂಯ್-ತಾಂಬ್ಡಿ ಮೂಯ್-ಕಾಳಿ ಮೂಯ್-ಪಿಶಿಮೂಯ್,

ಮೂಯ್ ಜಾತಿ ಸಾಕರ್ ಖಾಶಿ / ಮೂಯ್ ಗೆಲ್ಯಾರ್ ಹಸ್ತ್ ಗೆಲಿ ಮ್ಹಣ್ತಾತ್
ಮುಯೆಕ್ ಕಮಾಂಡಾರ್ ಆಸ್‌ಲ್ಲೆಬರಿ / ಮೂಯೆಕ್ ಮೂತ್‌ಚ್ ಪ್ರಳಯ್
ಮುಯೆಕ್ ಹಿಂಸ್ಸಾ ದಿಂವ್ಕ್ ನಜೊ ಮನಿಸ್ ಜಾಲ್ಲ್ಯಾನ್
ಮುಯೆಕ್ ಲೊಂಕ್ಡಾಚೊ ವಾವ್ರ್ ಕಿತ್ಯಾಕ್?
ಮುಯೆಚ್ಯಾ ರುಪಾರ್ ಘರಾಂತ್ ರಿಗ್ಲಾ ಆತಾಂ
ಮುಯೆಚ್ಯಾ ರುಪಾರ್ ಸಾಕರ್ ಖಾಯ್ಜಾಯ್
ಮುಯೆಚಿ ದೇಕ್ ಘೆವ್ನ್ ಚಲ್ಸಿ ಅನ್ವಾರಾಕ್ ನಾ ಸಾಂಪಡ್ಲಿ
ಮುಯೆಚೆಂ ಮೂತ್ ಜಲ ಪ್ರಳಯ / ಮುಯೆಬರಿ ಮುದೊ ಜಾತಾ ತೊ
ಮುಯಾಂಚೊ ಪುರ್ತ್ಯಾಂವ್ ಶಿಸ್ತೆನ್ ಚಮ್ಕಾತಾ
ಮನ್ಶ್ಯಾನ್ ಮುಯೆಚ್ಯಾ ಪಾಂಯಾಂ ಪೊಂದಾಂ ಪಡೊನ್ ಮರೊಂಕ್ ನ್ಹಜೊ
ಹಾಯ್ ಹಾಯ್ ಗಾಂಡಿಕ್ ಚಾಬ್ಲಿ ಮೂಯ್
ಗೋಡ್ ಆಸ್‌ಲ್ಲೆ ಥಂಯ್ ಮುಯೊ ಚಡ್
ಗೋಡ್ ಗೋಡ್ ವೊರ್ಶ್ಯಾಕ್ ಮುಯೊ ಆಯ್ಲ್ಯಾತ್ ಸಯ್ರಿಕೆಕ್
ಚಾಬ್ಕೊರ್ ಮುಯಾಂಚೊ ಪುರ್ತ್ಯಾಂವ್ ಗಿಟಾರ್ (ಲಾಯ್ನ್) ಥಾವ್ನ್ ಹಾಲಾನಾ
ಗೊಡಾಚೆರ್ ಮುಯೊ ಜಮಲ್ಲೆಬರಿ ಕುಡ್ಸಾಲಾ ಲೊಕ್
ಸಾಕ್ರಿರ್ ಆಯಿಲ್ಲ್ಯಾ ಮುಯಾಂಬರಿ. ಸಾಕ್ರಿಂತ್ ಮೂಯ್ ದಿಸಲ್ಲೆಬರಿ
ಸಾಕ್ರಿಚ್ಯಾ ಭೊಂವ್ತಿಂ ಮುಯೊ ಭಂವ್ತೆಲ್ಯೊಚ್
ಸಾಕರ್ ಶಿಂಪ್ಲ್ಯಾರ್ ಮುಯೊ ಯೆತಾತ್‌ಚ್
ಸಕಯ್ಲ್ ದವರ್ಲ್ಯಾರ್ ಮೂಯ್ ವ್ಹರಾತ್ ವಯ್ರ್ ದವರ್ಲ್ಯಾರ್ ಕಾವ್ಳೊ ವ್ಹರಿತ್
ರಾವಲ್ಲೆಕಡೆನ್ ಮುಯೊ ಚಾಬಲ್ಲೆಬರಿ ಘುಳ್ಳುಳ್ತಾ

ನ್ ಮೂಯಾಂಚಿಂ ಬಿಳಾಂ ಸೊದುನ್ ಧಾಂವ್ತಾತ್
ನ್ ತಿಚೊ ಜೀವ್ ಮುಯೆ ತೆದೊ ಜಾಲೊ
ರ್ ಆಸ್ಲ್ಲೆ ಥಂಯ್ ಮುಯೊ ಚಡ್
ಯಾಂಚ್ಯಾ ಹೊರಾಣಾಕ್ ಎಕ್ ಕಮಾಂಡಾರ್ ಆಸ್ತಾ
ಾನ್ ವೆಚ್ಯಾ ಮುಯಾಂಕ್ ಶಿಸ್ತ್ ಬದ್ದ್ ರೀತ್ ಆಸ್ತಾ
ಾಂಡಾರ್ ಮೂಯ್, ಚಲೊನ್ ಆಸ್ಚ್ಯಾ ಮುಯಾಂಕ್ ಶಿಸ್ತೆನ್ ಚಲಯ್ತಾ
ಿಟರಿ ಶಿಪಾಯಾಂಕ್ ಆಸ್ಲ್ಲಿ ಶಿಸ್ತ್ ಆಮ್ಚ್ಯಾ ಮುಯಾಂಕ್ ಆಸಾ
ಾಯ್ ಚಾಬೊನ್ ಘೆತಲ್ಲೊ ಚೋರ್, ವ್ಹಡ್ ಆವಾಜಾನ್ ರಡೊಂಕ್ ಸಕ್ತಾ

80. ಮೂಸ್-ಮೊಂವಾಮೂಸ್-ಗಾಂದಿಲ್ ಮೂಸ್-ಮುಸ್ಕಾಂ

ಾಸ್ ಗಿಳಲ್ಲೆ ಬರಿ ಜಾಲೆಂ ಮ್ಹಾಕಾ / ಮುಸಾಂಕ್ ಝಾಳಿ ಕೆಸಾಂಕ್ ಪೆಳಿ
ಾಸ್ ಬಸ್ತಾ ಘಾಣಿರ್ ಮೊಂವಾ ಮೂಸ್ ಬಸ್ತಾ ಘುಲಾರ್
ಾಸ್ ಮನ್ಶ್ಯಾಕ್ ಜಿವಂತ್ ಆಸ್ತಾನಾಂಯ್ ಸೊಡಿನಾಂತ್ ಮೆಲ್ಯಾರೀ ಸೊಡಿನಾಂತ್
ಾಸಾಂಕ್ ಮಾರುಂಕ್ ಮುಸಾಳ್ ಸೊದ್ತಾ
ಸಾಂನಿ ಗೊಡಾಕ್ ವೆಡೊ ಘಾಲ್ಲೆಬರಿ ಬರ್‍ಯಾ ಮನ್ಶ್ಯಾಂಕ್ ಲೋಕ್ ವೆಡೊ ಘಾಲ್ತಾ
ಂವಾಕ್ ಮೂಸ್ ಆಕರ್ಶಿತ್ ಜಾಲ್ಲೆಬರಿ, ಮೊಂವಾಚ್ಯಾ ಮಾಂಡಿರ್ ಮೂಸ್ ಬಸ್ಲ್ಯಾತ್
ಂವಾಚ್ಯಾ ಮುಸಾಂಬರಿ ಪಾಟಿಕ್ ಲಾಗ್ತಾ
ಂವಾಚ್ಯಾ ಆಶೆಕ್ ವಚೊನ್ ಮುಸಾಂಚೆ ಮಾರ್ ಖೆಲೆ
ಂವ್ ಚೆಂವೊಂಕ್ ಬಸಲ್ಲ್ಯಾ ಮುಸಾಕ್ ಗ್ರಾಸುಂಚೆಂ ಘುಲ್ ತೆಂ
ಾರ್ ಮೂಸ್ ಬಸ್ಲಾ ಮ್ಹಣ್ ಆದಿಂ ಎಕ್ಲ್ಯಾನ್ ನಾಕ್‍ಚ್ ಕಾತರಲ್ಲೆಂ ಕಂಯ್
ಾರ್ ಕುಡ್ಡೊ ಮೂಸ್ ಬಸ್ಲ್ಯಾರ್, ಕುಡ್ಕೊ ಉಕಲ್ನ್ ಧಾಂವ್ತಾತ್
ಾಚ್ಯಾ ಪೊಂತಾರ್ ಕುಡ್ಡೊ ಮೂಸ್ ಚಾಬಲ್ಲೆಬರಿ ಚಾಳ್ವಾಲಾ
ಾರ್ ಮೂಸ್ ಬಸ್ಲಾ ಮ್ಹಣ್ ನಾಕ್‍ಚ್ ಕಾತರ್ಜೆಂವೇ?
ಾಂತ್ ಬಸೊನ್ ಮೂಸ್ ಆಂಬುಡ್ತಾ/ಧಾಂವ್ಡಾಯ್ತಾ
ಾರ್ ಬಸಲ್ಲೆ ಮೂಸ್ ತೆ ಘಾಣ್ಕುಟೆ
ೀಡ್ ಆಸ್ಲ್ಲೆಕಡೆನ್ ಮೂಸ್ ಗುಂವ್ತಾತ್
ಾರ್ ಬಸೊಂಕ್ ಗುಂವ್ಚ್ಯಾ ಮುಸಾಂಚಿ ರಾಸ್ ತಿ
ೀಡ್ ಆಸಲ್ಲೆ ಕಡೆನ್ ಮೂಸ್ ಚಡ್, ಚಲಿಯೊ ಆಸ್ಲ್ಲೆ ಕಡೆನ್ ಖೆಟ್ ಚಡ್
ಡಾಕ್ ಮೂಸ್ ಗುಂವಲ್ಲೆಬರಿ ಭೊಂವ್ತಾತ್
ಮೂನಿ ನಿಸಾಂತ್ ಪಡಲ್ಲ್ಯಾ ಮೂಸಾಚಿ ಗತ್ ತಾಚಿ
ಾಂತ್ ಮೂಸ್ ರಿಗಲ್ಲೆಬರಿ ಜಾಲೆಂ
ುಸ್ ತುಕ್ಜೆ ಕಡೆನ್ ಮುಸಾಂಕ್ ಕಿತೆಂ ಕಾಮ್?
ಯ್ ಶೆಳೆಲ್ಯಾರ್ ತಾಚೆರ್ ಮೂಸ್ ಬಸ್ತಾತ್
ಖಂಯ್ ಮೂಸ್ ಆಂಬ್ಡುಂಕ್ ಗೆಲಾ ಆಸ್ತಲೊ

ಶೆಣಾರ್ ಬಸಲ್ಲ್ಯಾ ಮುಸಾಂಕ್ ಆಂಬುಡ್ತೆಲೆ ಮನಿಸ್‌ಯಿ ಆಸಾತ್
ದುದಾಚ್ಯಾ ತಾಟ್ಯ್ಯಾಂತ್ ಪಡಲ್ಲೊ ಮೂಸ್
ದುಸ್ಮಾನ್ ಮೊಂವಾಚ್ಯಾ ಮುಸಾಂಬರಿ ಭೊಂವ್ಪೊನ್‌ಂಚ್ ಆಸ್ತಾತ್
ಪೊಣ್ಸಾಚ್ಯಾ ಪಾಂಕಾರ್ ಮೂಸ್ ಬಸಲ್ಲೆಬರಿ
ಪೆಜೆಂತ್ ಮುಸ್ಕಾಂ ಬಸ್ಲ್ಯಾರ್ ಕುಸ್ಕೊನ್ ಪಡ್ತಾತ್
ಫಿಜ್ಜಾಂತ್ ಮೂಸ್ ಸಾಂಪಡ್ಲ್ಯಾರ್ ಧಮ್ಮ್ ನಾ ಪೆಜೆಂತ್ ಮೂಸ್ ಪಡ್ಲ್ಯಾರ್ ಖುಬಾಳ್ತಾ
ಫುಲಾರ್ ಥಾವ್ನ್ ಫುಲಾಕ್ ಉಬ್ಜೊ ಮೂಸ್ ತೊ
ಫುಲಾಂ ಫುಲಲ್ಲ್ಯಾ ವೊಡ್ತಾಂತ್ ಮುಸಾಂಚಿ ಖೆಟ್
ಫಾತರ್ ಮಾರಲ್ಲ್ಯಾ ಮೊಂವಾ ಮುಸಾಂಚ್ಯಾ ಘೊಳಿಯೆಬರಿ ಜಾಲಾಂ ಮನ್
ಮುಕ್ಲ್ಯಾನ್ ಮೂಸ್ ವಚಾನಾಯೆ ಪಾಟ್ಲ್ಯಾನ್ ಗುಂಗುರ್ಲೊ ಗೆಲ್ಯಾರೀ ವ್ಹಡ್ ನಾ
ಮೆಳ್ಯಾ ಭಂವ್ತಿಂ ಗುಂವ್ಚ್ಯಾ ಮುಸಾಂಚ್ಯಾ ರಾಶಿಬರಿ
ಮೊಂವಾ ಮುಸಾಚ್ಯಾ ತೊಂಡಾಕ್ ಆನಿ ಜೀವ್ ಕಾಡ್ಚ್ಯಾ ತಾಚ್ಯಾ ಕಾಂಟ್ಯಾಕ್ ಲಾಗ್ಸಿ
ಸಂಬಂಧ್ ಆಸಾ / ಬಸಲ್ಲ್ಯಾ ಮುಸಾಂಕ್ ಚಾಳ್ವೊಂವ್ಚೆಂ ನ್ಹಯ್
ಮೊಂವಾಚೆ ಮೂಸ್ ಸಾಂಗಾತಾ ಜಾಲ್ಯಾರ್, ಮನ್ಸಾಕ್ ಜಿವೆಶಿಂ ಮಾರುಂಕ್ ಸಕ್ತಾತ್

81. ಮ್ಹೊಸ್, ರೆಡ್ಕೊ, ರೆಡುಕ್, ರೆಡಿ, ರೆಡೊ, ಖಳಿಯೊ

ಮ್ಹೊಶಿಕ್ ತಿಚೆಂ ಶಿಂಗ್ ಜಡ್ ಜಾತಾವೇ
ಮ್ಹೊಶಿಚೆಂ ಶಿಂಗ್ ಮ್ಹೊಶಿಕ್ ಜಡ್ ಜಾತಾಯೇ ತರ್
ಮ್ಹೊಶಿಚೆಂ ದೂದ್ ಪಿಯೆಲ್ಲೆ ಬರಿ ಕರ್ತಾ
ಮ್ಹೊಶಿಕ್ ಘಾಲ್ಲಿ ಪೇಂಡ್ ತಿಚ್ಯಾ ಪಾಂಯಾಂಕ್ ವ್ಹಚಾನಾ
ಮ್ಹೊಶಿಕ್ ಮೊಲಾಯ್ತಾನಾ ವಾಸ್ರುಂ ನಾಕಾ ಮ್ಹಣ್ತಾತ್‌ವೇ
ಮ್ಹೊಶಿಕ್ ಘಾಲ್ಲಿ ಪೇಂಡ್ ಧರ್ಮಾಕ್ ವಚಾನಾ
ಮ್ಹೊಶಿಕ್ ವಾಸ್ರುಂ ಆಸ್ಲ್ಯಾರೀ ಎಕ್‌ಚ್ ನಾತ್ಲ್ಯಾರೀ ಎಕ್‌ಚ್
ಮ್ಹೊಶಿಚ್ಯಾ ವಾಸ್ರಾಕ್ ಉಪ್ಯೆಂವ್ಕ್ ಶಿಕಯ್ಜಾಯ್‌ಗೀ
ಆಕುಡ್ಲೆಲ್ಯಾ ಮ್ಹೊಶಿಕ್ ಉಕಡ್ಲಲೊ ಕುಳಿತ್ ಘಾಲ್ನ್ ಪಾಯ್ದೊನಾ
ಗೊಡ್ಡು ಮ್ಹೊಶಿಕ್ ಗಾದ್ಯಾಂತ್ ಕೊಸುಂಕ್ ಘಾಲ್ಲೆಬರಿ
ಕಾಸ್ ನಾತಲ್ಲ್ಯಾನ್ ಮ್ಹೊಸ್ ಮೊಲಾಂವ್ಚಿ ನ್ಹಯ್
ಕೆಲ್ಯಾಕ್ ಪಳೆವ್ನ್ ಮ್ಹೊಶಿಚೆಂ ವಾಸ್ರುಂ ಪಾಂಯ್ ಉಕಲ್ತಾಲೆಂ ಖಂಯ್
ಖಂಚ್ಯಾ ಮ್ಹೊಶಿಚೆಂ ದೂದ್ ಪಿಯೆತಾಯ್‌ಗಿ ತುಂ ಮ್ಹಾಕಾ ಕಳಾನಾ
ದುದಾ ಖಾತಿರ್ ಮ್ಹೊಶಿಕ್ ಪೆಂಡ್ / ದೂದ್ ಪಳೆವ್ನ್ ಮ್ಹೊಶಿಕ್ ವ್ಹರ್
ದುದಾಕ್ ಗೆಲೊಂ ಮ್ಹೊಶಿಚ್ಯಾ ಗಳ್ಯಾಕ್ ಪಡ್ಲೊಂ
ದುದಾಕ್ ಗೆಲ್ಲ್ಯಾಕ್ ಮ್ಹೊಶಿಚೆಂ ಮೋಲ್ ಕಿತ್ಯಾಕ್?
ದುದಾಕ್ ಆಯಿಲ್ಲ್ಯಾನ್ ಮ್ಹೊಶಿಕ್ ಮೊಲಾಯಿಲ್ಲೆಬರಿ
ದಾನ್ ದಿಲ್ಲ್ಯಾ ಮ್ಹೊಶಿಚೆ ಧಾಂತ್ ಮೆಜ್ತಾಲೊ ಕಂಯ್

ಬಾಯ್ಲ್ ಮೆಳ್ಳ್ಯಾ ಮ್ಹೊಸ್, ಪಾತ್ಕಾಂ ಆಯ್ಲ್ಯಾರ್ ಸೊಸ್
ಬಾಂಯ್ಚೆಂ ಉದಾಕ್ ಸುಕ್ಲಾಂ ಮ್ಹಣ್ ತಳ್ಯಾಕ್ ಗೆಲ್ಯಾರ್ ಥಂಯ್ ಮ್ಹೊಶಿ ನಿದ್ಲ್ಯಾತ್
ಪಾಟ್ಲಿ ಮ್ಹೊಸ್ ಮುಕ್ಲ್ಯಾ ಮ್ಹೊಶಿಕ್ ಪಳೆವ್ನ್ ಹಾಸ್ತಾಲಿ ಕಂಯ್
ಹಾಸಯ್ಲ್ಯಾರ್ ಮ್ಹೊಶಿಯ್ ಹಾಸ್ತಾತ್ ತುವೆಂ ಕಿತೆಂ ಹಾಸ್ಚೆಂ ವ್ಹಡ್ಲೆಂ
ಮೆಲ್ಲೆ ಮ್ಹೊಶಿಕ್ ದೂದ್ ಚಡ್, ದಿಲ್ಲೆ ಧುವೆಕ್ ಗೂಣ್ ಚಡ್
ಮ್ಹಾತಾರೆ ಮ್ಹೊಶಿಕ್ ದಡ್ಭಾವಯ್ಲೆಂ ತಣ್ ಕಿತ್ಯಾಕ್?
ವಾರೆಸ್ಧಾರ್ ನಾತ್ಲ್ಯಾ ಮ್ಹೊಶಿಬರಿ ಜಿಯೆತಾ

82. ಮ್ಹೋರ್-ನವಿಲು

ಮ್ಹೋರ್ ನಾಚ್ತಾ ಮ್ಹಣ್ ಕುಂಕಾಡ್ ನಾಚ್ಲ್ಯಾರ್ ಜಾತಾವೇ
ಮ್ಹೊರಾಚೆ ಪಾಕಾಟೆ ಬಾಂದುನ್ ಆಯ್ಲಾ
ಮ್ಹೊರಾಚಿ ಚಾಲ್ ತ್ಯಾ ಚಲಿಯೆಚಿ
ಮ್ಹೊರಾಕ್ ಜೋರ್ ನಾ ಕಿರಾಕ್ ಪೇರ್ ನಾ
ಮ್ಹೊರಾಬರಿ ಪಾಕಾಂ ರುಂದಾವ್ನ್ ಉಡ್ಕಾಣಾಂ ಘಾಲ್ತಾತ್
ನವಿಲು/ಮ್ಹೊರಾನ್ ಪಾಕಾಂ ಘುಲಯಿಲ್ಲೆಬರಿ ನಾಚ್ತಾತ್

83. ಯೆವಾಳೆಂ-ಹೆವಾಳೆಂ

ಯೆವಾಳ್ಯಾಚೆಂ ವೀಕ್ ದೆವಾನ್ ಆದಿಂಚ್ ಕಾಡ್ಲಾಂ
ಕೆದಾಂತ್ಲೆಂ ಯೆವಾಳೆಂ ಜಾತಾ ಮನ್ಶಾಚಿ ಜೀಬ್
ಗರಿಯೆಕ್ ಶಿರ್ಕಾಲ್ಲೆಂ ಯೆವಾಳೆಂ ತೆಂ
ಗರಿ ಘಾಲ್ನ್ ಯೆವಾಳೆಂ ಧರಲ್ಲೆಬರಿ
ಗಾಧ್ಯಾ ಮೆರೆರ್ ಯೆವಾಳೆಂ ಧಾಂವಲ್ಲೆಬರಿ ಜಾಲೆಂ
ಮನ್ಶಾ ಜಿಬೆಕ್ ಆನಿ ಕೆದಾಂತ್ಲ್ಯಾ ಯೆವಾಳ್ಯಾಕ್ ತಫಾವತ್ ನಾ

84. ರಗ್ತಾ ಮಾಂಡೊಳಿ

ರಗಾತ್ ಚಿಂಪ್ಚಿ ರಗ್ತಾ ಮಾಂಡೊಳಿ ತಿ

85 ರೆಡೊ-ರೆಡಿ-ರೆಡ್ಕೊ-ರೆಡ್ಕಿ

ರೆಡೊ ಹಾಂಡ್ತಾ ಮ್ಹಣ್ ಚೆಡ್ಯಾನ್ ಹಾಂಡ್ಲ್ಯಾರ್ ಜಾತಾವೇ
ರೆಡೊ ಹಾಡ್ತಾಯ್ ಜಾಲ್ಯಾರ್ ಗ್ರೇಸ್ತಾಂ ಗೆಲೊ ಹಾಡ್
ರೆಡೊ ಮುತಲ್ಲೆಬರಿ ಸಾಂಗಾತ್ತ್ ವೆತಾ
ರೆಡೊ ವಿಕ್ತಚ್ ತಾಚ್ಯಾ ಗಳ್ಯಾಂತ್ಲ್ಯಾ ದೊರಿಯೆಚಿ ಆಶಾ ಕಿತ್ಯಾಕ್?
ರೆಡೊ ಮೆಲೊ, ಗೊಟೊ ಸುಡ್ಸುಡಿತ್ತ್ ಜಾಲೊ
ರೆಡೊ ಹಾಂಡ್ತಾ ಮ್ಹಣ್ ಘೊಡೊ ಹಾಂಡ್ತಾವೇ?

ರೆಡೊ ವಾಸ್ರುಂ ಫಾಲಿತ್, ತಾಚೆಂ ಕಾಮ್ ಜಾತಾನಾ
ರೆಡೊ ರಾಂದ್ಲ್ಯಾರೀ ಬೊಖಾವ್ನ್ ಕಾಬಾರ್ ಕರ್ತಾತ್
ರೆಡೊ ಹಾಡಿನಾಯೆ ಸಜಾರ್ಯ್ರೊ, ಚೆಡೊ ಹಾಡಿನಾಯೆ ವಾಡ್ಯಾಂತ್ಲೊ
ರೆಡೊ ಗಾದೆ ಕೊಸುಂಕ್ ಮಾತ್ರ ಜಾಯ್ತ್
ರೆಡೊ ರಡ್ತಾಲೊ ಖಂಯ್ ಪಾಂಯಾಂಚ್ಯಾ ದುಖಿನ್
ರೆಡೆ ಕೆಥಾಂತ್ ಲೊಳ್ತಾತ್ ಮ್ಹಣ್ ಮನ್ಶ್ಯಾನ್ ಲೊಳ್ಳಾರ್ ಕಶೆಂ?
ರೆಡೆ ಥಾಂವ್ಡಾಯ್ಲ್ಯಾರ್ ಸಮ್ಜಾತಾ ಕೊಣಾಕ್! ಮ್ಹಣ್ ನಾಕಾಗಿ
ರೆಡ್ಯಾ ಮುಕಾರ್ ಪಿರ್ಲುಕ್ ವಾಜಯ್ತಾ
ರೆಡ್ಯಾ ಕರ್ನಾ ವಾಸ್ರುಂ ಫಾಲಂವ್ಕ್ ಸಾಧ್ಯ್ ಜಾಯ್ನಾ
ರೆಡ್ಯಾ ಮೊಶಿಂಕ್ ಚರಂವ್ಕ್ ಮಾತ್ರ ಜಾಯ್ತ್ ಹೊ ಚೆಡೊ
ರೆಡ್ಯಾಬರಿ ಕಾಮ್ ಕರ್ತಾ, ಪೊಟ್ ಪುಟಾಸರ್ ಜೆವ್ತಾ
ರೆಡ್ಯಾಬರಿ ವಾಡ್ಲಾ, ಖಿಡ್ಕ್ಯಾಂತ್ ಖಾರ್ಯ್ಕನಾ
ರೆಡ್ಯಾಬರಿ ಸಗ್ಳೊ ದೀಸ್ ಗೊಳ್ಳ್ಯಾರೀ ಪಾವಾನಾ ಹ್ಯಾ ಘರಾಂತ್
ರೆಡ್ಯಾಕ್ ಹಾಂಡ್ಯಾಂ, ರುಕಾಕ್ ಹಾಂಡ್ಯಾಂ ಮ್ಹಳ್ಳೆಬರಿ ಜಾತಾ
ರೆಡ್ಯಾಕ್ ಬಾಂದ್ಚ್ಯಾ ದೊರಿಯೆನ್ ಕಳೆ ಬಾಂದುಂಕ್ ಜಾತಾವೇ?
ರೆಡ್ಯಾಂಕ್ ಒರಾಲ್ ಫಾಲ್ನ್ ಆಂಬುಡ್ನ್ ಗಾದ್ಯಾಂತ್ ದೆಂವಯ್ತಾ.
ರೆಡ್ಯಾನ್ ವಾಸ್ರುಂ ಫಾಲೆಂ ಮ್ಹಳ್ಯಾರೀ ಪಾತ್ಯೆತಾತ್
ರೆಡ್ಯಾಚ್ಯಾ ಪಾಂಯಾಂ ಮೊಂದ್ಲೆಂ ಭಾತೆಣ್ ಆರಾಂವ್ಕ್ ಮೆಳಾನಾ
ರೆಡ್ಯಾಚ್ಯಾ ಪಾಟಿರ್ ಪಾವ್ಸ್ ಪಡಲ್ಲೆಬರಿ / ರೆಡ್ಯಾಚೆಂ ಮಾಸ್ ಖಾಯ್ರೊ
ರೆಡ್ಯಾಚ್ಯಾ ಪಾಟಿರ್ ಉದಾಕ್ ವೊತಲ್ಲೆಬರಿ
ರೆಡ್ಯಾಚ್ಯಾ ಪಾಟಿ ವಯ್ಲೆಂ ರೂಂವ್, ಆಯಿಲ್ಲ್ಯಾ ಗೆಲ್ಲ್ಯಾಂನಿ ಖೊಂಕ್ಚೆಂ
ರೆಡ್ಯಾಚಿ ಜೋಡಿ ಸುಬ್ರಮಣ್ಯಾಚಿ ಹಾಡ್ಲ್ಯಾ
ರೆಡ್ಯಾಚೆಂ ದೂದ್ ಪಿಯೆಲ್ಲೊ ಮನಿಸ್ ತೊ
ರೆಡ್ಯಾಚೆಂ ದೂದ್ ಹಾಡ್ನ್ ದಿ ಮ್ಹಳ್ಯಾರೀ ಹಾಡಿತ್
ರೆಡ್ಯಾಚೆಂ ಚಾಮ್ಡೆಂ ತಾಚೆಂ, ಕಿತ್ಲೆಂ ಮಾರ್ಲ್ಯಾರೀ ದುಖಾನಾ
ಕುಂಬಾರಾನ್ ರೆಡ್ಯಾಂಕ್ ಕುಳಿತ್ ಫಾಲ್ಲೆಬರಿ
ಕಾಂಬ್ಳ್ಯಾಚ್ಯಾ ರೆಡ್ಯಾ ಪಾಟ್ಲ್ಯಾನ್ ಥಾಂವ್ತಾ
ಕೊಸುಂಕ್ ತಯಾರ್ ರಾವಲ್ಲ್ಯಾ ರೆಡ್ಯಾ ಮುಕಾರ್ ಪಿರ್ಲುಕ್ ಘುಂಕ್ತಾ
ಕಾಂಬ್ಳ್ಯಾಚ್ಯಾ ಗಾದ್ಯಾಂತ್ ರೆಡೆ ಥಾಂವ್ಡಾಯ್ತಾ
ಕೊಸ್ಚ್ಯಾ ರೆಡ್ಯಾಕ್ ಗಾದೊ ಖಂಚೊ ಜಾಲ್ಯಾರ್ ಕಿತೆಂ?
ಕಾಯ್ದೊ ಖಡ್ಡಾಯ್, ಹಾಂಡ್ಕೊರ್ ರೆಡ್ಯಾಬರಿ ಜೊಬ್ಬೊರ್
ಜಿಕ್ಲಲ್ಲ್ಯಾ ರೆಡ್ಯಾಚಿ ಶಿಮ್ಟಿ ಧರ್ತಾ
ಕಾಂಬೊಳ್ ಆಸ್ತಾಸರ್ ಕಾಂಬ್ಳ್ಯಾಚ್ಯಾ ರೆಡ್ಯಾಂಕ್ ಮೋಲ್
ರಾನ್ ರೆಡ್ಯಾಂಬರಿ ಭಿತರ್ ರಿಗೊನ್ ಮಸ್ತುಂಕ್ ಲಾಗ್ಲ್ಯಾತ್
ರುಕಾಚೆ ವಳ್ವಳೆ ರೆಡ್ಯಾಕ್ ಕಿತೆಂ ಕಳಿತ್?

ಾಂಡ್ಕೊರ್ ರೆಡ್ಯಾಚೆಂ ನಾಂವ್ ವ್ಹಡ್
ಾಂವೆಂ ಹಾಡಲ್ಲ್ಯಾ ರೆಡ್ಯಾಕ್ ತಕ್ಲೆಕ್ ಮಾರ್ ಜಾಲಾ ಮ್ಹಳ್ಳೆಬರಿ
ಆಫ್ರಿಕಾಂತ್ಲೊ ಚಡ್ ಮೊಲಾಚೊ ಕಾಳೊ ರೆಡೊ ತೊ
ಆಜ್ ಕಿತೆಂ ತುಮ್ಗೆರ್ ರೆಡೊ ಮಾರ್ಲ್ಲಾಗಿ?
ಆಳ್ಶಿ ರೆಡೊ ಆಸ್ಲ್ಯಾರ್ ಕಿತೆಂ! ಮೆಲ್ಯಾರ್ ಕಿತೆಂ!
ನಿಂವ್ಕುರ್ಯಾ ವಯ್ಲ್ಯಾನ್ ಹಾಂಡ್ಕೊರ್ ರೆಡೊ ಧಾಂವಲ್ಲೆಬರಿ
ಗೊಟ್ಯಾಂತ್ ಬಾಂದಲ್ಲ್ಯಾ ರೆಡ್ಯಾಬರಿ ಜೆಮೆತಾ
ಾದೆ ಕೊಸ್ತಾನಾ ರೆಡ್ಯಾಂಚ್ಯಾ ಗೆಳಾಂಕ್ ಶಿರ್ಕೊನ್ ಮೆಲೊ
ಏಕಲ್ಲ್ಯಾ ರೆಡ್ಯಾಚಿ ಪಾಟ್ ಪೊಶೆನಾಕಾ
ಎದ್ಕೊ ರೆಡೊ ಗಾದೆ ಕೊಸುಂಕ್ ಸಾಂಗ್‌ಲ್ಲೊ ನ್ಹಯ್
ಶಿಂಗಾಂ ಮೊಡಲ್ಲೊ ರೆಡೊ ಜಾಲಾ ತೊ
ಯಮಚ್ಯಾ ರೆಡ್ಯಾಕ್ ಕೆಳಿಂ ಖಾವಯಿಲ್ಲೆಬರಿ

86. ವಾಂದೊರ್

ನ್ಹುಜ್ಯಾ ನಶಿಬಾಚೆರ್ ವಾಂದೊರ್ ಮುತ್ಲಾ
ಘರಾಂತ್ ವಾಂದೊರ್ ರಿಗಲ್ಲೆಬರಿ ಜಾಲಾಂ
ವಾಂದ್ರಾನ್ ಮಡಸ್ತಾನಾಂ ಫಾಲ್ಸ್ ಫರಾಚೆ ನಳೆ ಪಿಟೊ ಕೆಲ್ಯಾತ್
ತುಕಾಂನಿ ಉಡ್ಕಾಣಾಂ ಫಾಲ್ಸೊ ವಾಂದೊರ್ ತೊ

87. ವಾಗ್-ವಾಗಾಟ್-ವಾಗಿಣ್-ವಾಗ್ಟಾಂ

ವಾಗ್ ಉಡ್ತಾನಾ ಎಕ್ ಪಾಂಯ್ ಪಾಟಿಂ ದವರ್ತಾ
ವಾಗ್ ಭುಕ್ ಲಾಗ್ಲ್ಯಾರ್ ತಣ್ ಖಾತಾವೇ
ವಾಗ್ ಭುಕೆಕ್ ಉಂದಿರ್ ಖಾಯ್ನಾ
ವಾಗ್ ಉಕಲ್ಸ್ ವ್ಹರ್ತಾ ಮ್ಹಣ್ ಭಿಯೆತಾಯ್‌ಗಿ
ವಾಗ್ ವ್ಹರೊಂದಿ ತುಕಾ ಆನಿ ತುಜ್ಯಾ ಫಡ್ಫಾಂಕ್
ವಾಗ್ ರಾನಾಂತ್, ಗೊರ್ವಾಂ ಗೊಟ್ಯಾಂತ್
ವಾಗ್ ಯೆತಾ ಮ್ಹಣ್ ಭಿರಾಂತ್ ದಿಸ್ತಾಸ್ತಾ
ವಾಗ್ ಖಾತಾಗೀ ಕಿತೆಂ ತುಕಾ! ತಸೊಯ್ ಕಾಂಪ್ತಾಯ್
ವಾಗ್ ಬಸ್ಲಾಗೀ ಥಂಯ್ ವ್ಹರೊಂಕ್ ತುಕಾ
ವಾಗ್ ಯೆತಾ ಮ್ಹಳ್ಯಾರ್ ಭಿಯೆಂನಾ, ರಾಗ್ ಆಯ್ಲೊ ಮ್ಹಳ್ಯಾರ್ ಧಾಂವ್ತಾ
ವಾಗ್ ಬಾಂದುನ್‌ಂಚ್ ಆಯ್ಲಾ ಮ್ಹಳ್ಯಾಬರಿ ಕರ್ತಾ
ವಾಗ್ ಗ್ರಾಸುಂಕ್ ಆಯಿಲ್ಲೆಬರಿ ಕರ್ತಾತ್ ಹಾಬಾ
ವಾಗ್ ಮ್ಹಾತಾರೊ ಜಾಲ್ಯಾರೀ ಭಾತೆಣ್ ಖಾಯ್ನಾ
ವಾಗ್ ಬಸ್ಲಾಯೆ ಗೊ ಆಮ್ಗೆರ್ ತುಕಾ ಖಾಂವ್ಕ್ ಭಿಯೆತಾಯ್ ಕಿತ್ಯಾಕ್?
ವಾಗ್ ಆಪ್ಲೊ ಘಾಯ್ ವಿಸ್ರಾಲ್ಯಾರೀ ಘಾಯ್ ಕೆಲ್ಲ್ಯಾಕ್ ವಿಸ್ರಾನಾ

ವಾಗ್ ಮಾರುಂಕ್ ಕೋಣ್, ನಾಂವ್ ಜೊಡುಂಕ್ ಕೋಣ್
ವಾಗ್ ಯೆತಾ ಯೆತಾ ಮ್ಹಳ್ಳೆಬರಿ ಭಿರಾಂತ್ ದಿಸ್ತಾಮು ತುಕಾ?
ವಾಗ್ ಕಿತೆಂ ಖಾತಾಯೇ ತುಕಾ ನರ್ಗ್ಗತಾಯ್
ವಾಗ್ ವ್ಹರೊಂಕ್ ತುಕಾ ವಯ್ಗ್ಗಾ ಮ್ಹಣ್ತಾನಾ
ವಾಗ್ ತಣ್ ಖಾವ್ನ್ ಜಿಯೆಂವ್ಕ್ ಸಕಾನಾ
ವಾಗ್ ಯೆವ್ನ್ ರಾಂದ್ಣಿಚ್ಯಾ ಖುರಾರ್ ನಿದ್ಲಾ
ವಾಗಾ ಮ್ಹಳ್ಯಾರ್ ಯೆತಾ, ವಾಗಾಚ್ಯಾ ಮ್ಹಳ್ಯಾರ್ ಖಾತಾ
ವಾಗಾ ಥಾವ್ನ್ ಅಪಾಯ್ ನಾ ಮ್ಹಣ್ ಚಿಂತ್ಲ್ಯಾರ್ ವಾಗಾಚಿ ಚೂಕ್ ನ್ಹಯ್
ವಾಗಾ ಮ್ಹಳ್ಯಾರೀ ಖಾತಾ, ವಾಗಾಚ್ಯಾ ಮ್ಹಳ್ಯಾರೀ ಖಾತಾ
ವಾಗಾಬರಿ ಉಚಾಂಬಳ್ ಜಾಲಾ ತೊ ಹ್ಯಾ ದಿಸಾಂನಿ
ವಾಗಾಬರಿ ಘುರ್ಕೆವ್ನ್ ಆಯಿಲ್ಲೊ ಪಾವ್ಸ್ ಖಿಂಚ್ಯಾನ್ ಗೆಲೊ ಕಳಾನಾ
ವಾಗಾಚೆಂ ಉಶ್ಟೆಂ ವಾಗಾಕ್ ಸರ್ಪಿತ್
ವಾಗಾಚೆಂ ದೂದ್ ಜಾಯ್ ಮ್ಹಳ್ಯಾರೀ ಹಾಡ್ನ್ ದಿತಾ
ವಾಗಾಂಚ್ಯೊ ಕುಸ್ಕ್ಯೊ ಘಾಲ್ತಾತ್ ರಸ್ತ್ಯಾರ್
ವಾಗಾಂಚೊ ವೇಶ್ ಘಾಲ್ನ್ ವಾಗ್ ಮ್ಹಣ್ ಚಿಂತುನ್ ನಾಚ್ತಾತ್
ವಾಗಾಚ್ಯಾ ತೊಂಡಾಕ್ ಹಾತ್ ಘಾಲುಂಕೀ ಭಿಯೆಂನಾ
ವಾಗಾಚ್ಯಾ ಆಂಗಾರ್ ಜಾಲ್ಲ್ಯಾ ಘಾಯಾಕ್ ವಾಗಾಚೆಂ ಮಾಸ್ ವೊಕಾತ್
ವಾಗಾಚ್ಯಾ ತೊಂಡಾಕ್ ಪುಣಿ ಹಾತ್ ಘಾಲ್ಯೆತ್, ತಾಚೆಲಾಗಿಂ ಉಲಂವ್ಚೆಂ ನ್ಹಯ್
ವಾಗಾಚ್ಯಾ ಧೊಲಿಂತ್ ಪುಣಿ ಜಿಯೆವ್ಯೆತ್, ಹ್ಯಾ ಘರಾಂತ್ ನ್ಹಯ್
ವಾಗಾಚ್ಯಾ ಮಾಟ್ಯಾಂತ್ ರಾಯಾಕ್ ಬಂದಿ ಕೆಲ್ಲೆಬರಿ
ವಾಗಾಚ್ಯೊ ಕುಸ್ಕ್ಯೊ ಘಾಲ್ನ್ ಮಸ್ಕ್ಯೊ ಕರ್ತಾತ್
ವಾಗಾಚಿ ರಾಂಡೆ ಮ್ಹಾರ್ ವ್ಹರೊಂಕ್, ಪುತಾಚಿ ರಾಂಡೆ ವಾಗ್ ವ್ಹರೊಂಕ್
ವಾಗಾಚ್ಯಾ ಮಾಟ್ಯಾಂತ್ ಮ್ಹಾಕಾ ಬಂಧಿತ್ ಕರ್ನ್ ಗೆಲ್ಯಾತ್
ಪೋಟ್ ಮಾರ್ನ್ ಕೆಲ್ಲೆಂ ಜೋತ್ ವಾಗಾನ್ ಖಾವ್ನ್ ಗೆಲೆಂ
ಪಾಟ್ಲ್ಯಾನ್ ಯೆಂವ್ಚೊ ವಾಗ್ ಜಾಂವ್, ರಾಗ್ ಜಾಂವ್ ಕೊಣಾಕ್ ಕಿತೆಂ?
ಪಾಟ್ಲ್ಯಾನ್ ಆಯ್ಲ್ಯಾರ್ ವಾಗಾಕೀ ಕಳಾನಾ
ಪಾಂದ್ರ್ಯಾಂತ್ ಪಡಲ್ಲ್ಯಾ ವಾಗಾಕ್ ಸೊಡಂವ್ಕ್ ಗೆಲ್ಲ್ಯಾಂಕ್‌ಚ್ ಖಾಂವ್ಕ್ ಆಯ್ಲೊ ಖಿಂಯ್
ಪಾಂದ್ರ್ಯಾಂತ್ ಸಾಂಪಡ್ಲಲ್ಯಾ ವಾಗಾಚಿ ಗತ್ ಜಾಲ್ಯಾ ತಾಚಿ
ನಾತ್ಲ್ಲ್ಯಾ ವಾಗಾಕ್ ದಾಕವ್ನ್ ಭೆಸ್ಟಾಂವ್ಕ್ ಆಸ್ಲ್ಲ್ಯಾ ವಾಗಾಕ್ ದಾಕಂವ್ಚ್ಯಾಕೀ ಸುಲಭ್
ಮೆಲ್ಲ್ಯಾ ವಾಗಾಚಿ ಗೊಮ್ಟಿ ಕಾತರ್ನ್ ಸರ್ಕಾರಾ ಥಾವ್ನ್ ಇನಾಮ್ ಜೊಡ್ಲೆಂ
ಮ್ಹಾತಾರ್ಯಾ ಮಾಜ್ರಾನ್ ವಾಗಾಚೆಂ ನಟನ್ ಕೆಲ್ಲೆಬರಿ
ಮ್ಹಾತಾರ್ಯಾ ವಾಗಾಕ್ ದರ್ಬಾರ್ ಚಡ್
ಮ್ಹಾತಾರ್ಯಾ ವಾಗಾಕ್ ಶಿಕಾರಿ ಶಿಕಯಿಲ್ಲೆಬರಿ ಜಾಲೆಂ (ಶಿಕಯ್ಚಾಯ್‌ಗಿ)
ಮನ್ಶ್ಯಾನ್ ವಾಗಾಕ್ ಮಾರ್ಲ್ಯಾರ್ ಶಿಕಾರಿ, ವಾಗಾನ್ ಮನ್ಶ್ಯಾಕ್ ಮಾರ್ಲ್ಯಾರ್ ಹಿಂಸಾ
ಮನ್ಶ್ಯಾ ಜೀಬ್ ವಾಗ್ಟಾಬರಿ, ಹೆರಾಂಕ್ ಪಾಪ್ಸುನ್ ಘಾಲ್ತಾ
ವಾಗಾಚಿ ಮಿಶಿ ವಾಗಾಕ್ ಕೇಡ್ ಜಾಲಿ ಕಂಯ್
ವಾಗಾಕ್ ಭಿಯೆವ್ನ್ ನ್ಹಂಯ್ಕ್ ಉಡಲ್ಲೆಬರಿ ಜಾಲೆಂ

ಗಾಕ್ ಎಕ್ ಫಾತರ್ ಸಾರಿಯೆಕ್ ಏಕ್ ಕೊಲಿತ್ ಉಡವ್ನ್ ಪಳೆ
ಗಾಕ್ ಎಕಾದಶಿ ದಿಸಾ ಉಪಾಸ್ ಧರುಂಕ್ ಮನ್ ಜಾಲೆಂ ಕಂಯ್
ಗಾಕ್ ವೊಡಿತ್ತ್ ಹಾಡ್ನ್ ಗೊಟ್ಯಾಂತ್ ಬಾಂದಲ್ಲಿ ಗತ್
ಗಾಕ್ ಚಿತ್ಯಾಚೆಂ ಚಾಮ್ಡೆಂ ನೆಸಯ್ಲ್ಯಾರ್ ತೊ ಚಿತಾಳ್ ಜಾತಾವೇ
ಗಾಕ್ ಪಳೆವ್ನ್ ನ್ಹಂಯ್ಕ್/ಬಾಂಯ್ಕ್ ಉಡಲ್ಲೆಪರಿಂ ಜಾಲೆಂ
ಣೆಂಗೀ ಮಾರಲ್ಲ್ಯಾ ವಾಗಾಲಾಗಿಂ ಬಂದೂಕ್ ಧರ್ನ್ ರಾವ್ಲಾ
ಮ್ಗರ್ ಕಿತೆಂ ವಾಗ್ ಬಾಂದುನ್ ಘಾಲ್ಯಾತ್‌ಗೀ ತುಕಾ?
ಮಾಸೆಚ್ಯಾ ರಾತಿಂ ವಾಗಾ ಪಾಟ್ಲ್ಯಾನ್ ಗೆಲ್ಲೊ ಪಾಟಿಂ ಆಯ್ಲೊನಾ
ಜ್ ತೊ ವಾಗಾಬರಿ ಉಚಾಂಬಳ್ ಜಾಲಾ
ಮಾಲ್ ತಕ್ಲೆಕ್ ಚಡ್ಲ್ಯಾರ್ ವಾಗಾಚಿಂ ಉಡ್ಕಾಣಾಂ ಘಾಲ್ತಾತ್
ಕಾರೆಂತ್ ವಾಗ್ ಮೆಲಾಗೀ ಕಳೊಂಕ್ ಎಕ್ ಫಾತರ್ ಮಾರ್ನ್ ಪಳೆ
ಟ್ಟೆಕ್ ಬಡವ್ನ್ ವಾಗಾಕ್ ಧಾಂವ್ಡಾಂವ್ಕ ಚಿಂತ್ತಾ
ಳಿಯೊ ಪೆಟುನ್ ವಾಗಾಕ್ ಧಾಂವ್ಡಾಯ್ತಾಂ ಮ್ಹಣ್ತಾ ತೊ
ಂಗೆರ್ ವಚೊಂಕ್ ಕಿತೆಂ ವಾಗ್ ಬಾಂದ್ಲ್ಯಾತ್‌ಗೀ ತುಕಾ
ಸ್ತ್ಯಾರ್ ವಾಗ್ ಘರಾಂತ್ ಮನಿಸ್ / ರಾಗ್ ಆಯ್ಲ್ಯಾರ್ ವಾಗ್ ಜಾತಾ
ಸ್ತ್ಯಾರ್ ಭೊಂವ್ವೊನ್ ಖಾಂವ್ಚೆ ವಾಗ್ ತೆ
ಗ್ ಆಯ್ಲ್ಯಾರ್ ವಾಗಾಚ್ಯಾ ಗಾಂಡಿಕ್ ಘಾಸ್ ಮಾರ್
ದಾಕ್ ಉದಾಕ್ ಘಾಲ್ಜ್ಯಾ ತುಜ್ಯಾ ಗಾಯ್ಕ್ ವಾಗ್ ವ್ಹರೊಂಕ್
ದ್ ದಿನಾತ್ಲ್ಯಾ ತುಜ್ಯಾ ಗಾಯ್ಕ್ ವಾಗಾಚ್ಯಾ ತೊಂಡಾಕ್ ದಿ
ಸ್ತ್ರಾಕ್ ಪೊಸುನ್ ವಾಗಾಚ್ಯಾ ತೊಂಡಾಕ್ ದಿಲ್ಲೆಬರಿ
ಡ್ಲ್ಯಾ ಪೊಟಾಚೊ ವಾಗ್ ತೊ ಖಾವ್ಗಿ / ವ್ಹಡ್ಲೊ ವಾಗ್ ಮಾರಲ್ಲೆಬರಿ ಕರ್ತಾ
ಟೆನ್ ವೆಚ್ಯಾ ವಾಗಾ. ಮ್ಹಾಕಾ ಯೆವ್ನ್ ಖಾಗಾ
ಕೆಲ್ಲೊ ವಾಗ್ ಮಾಸ್ಳೆಚೆಂ ಪೊತೆಂ ಘೆವ್ನ್ ಧಾಂವ್ಲೊ
ಳ್ಯಾಕ್ ಆಯ್ಲೊ ರಾಗ್, ತೊ ಜಾಲೊ ವಾಗ್
ಜುಡ್ಲೆಲ್ಯಾ ವಾಗಾಬರಿ ಪಾಸಾಯೊ ಮಾರ್ತಾ
ವಾಗಾನ್ ಆಪ್ಲೆಂ ಮುಖ್ಡೆಂ ನಿಕ್ಳಾಯಿಲ್ಲೆಬರಿ. ವಾಗಾನ್ ಗ್ರಾಸುಂಕ್ ಆಯಿಲ್ಲೆಬರಿ ಕರ್ತಾ
ವಾಗಾನ್ ಯೆವ್ನ್ ಧಂಯಾಂ ಖಾತಿರ್ ಶಿಂಕ್ಯಾಚಿ ದೊರಿ ತುಟಯ್ಲಿ
ವಾಗಾನ್ ರಾಯಾಚೊ ಮಾನ್ ರಾಯಾಕ್ ದಿಲೊ
ಯೆಲ್ಲೊ ವಾಗ್ ಆಪ್ಲೊ ಜೀವ್ ವಾಂಚಂವ್ಕ ಪಯ್ಲೆಂ ವದ್ಗಾಡ್ತಾ
ಯೆಲ್ಲೊ ವಾಗ್ ಘಾಯಾಕ್ ವಿಸ್ರಾತಾ. ಘಾಯ್ ಕೆಲ್ಲ್ಯಾಕ್ ವಿಸ್ರಾನಾ
ಯೆಲ್ಲೊ ವಾಗ್ ಆನಿ ಥಾರೊ ಚುಕಲ್ಲೊ ಮನಿಸ್ ಎಕ್‌ಚ್
ವಾಗಿಣೆನ್ ಮನ್ಶಾ ಬಾಳ್ಯಾಕ್ ದೂದ್ ದಿಲ್ಲೆಬರಿ
ವಾಗಿಣೆಚ್ಯಾ ಹರ್ದ್ಯಾಂತ್ ಆವಯ್ ಕಾಳಿಜ್ ಆಸಾ
ವಾಗಿಣ್ ವಾಗಾ ತಿತ್ಲಿ ಕ್ರೂರ್ ನ್ಹಯ್ / ವ್ಹಡ್ಲ್ಯಾ ಪೊಟಾಚೊ ವಾಗ್ ತೊ
ಚೊನ್ ವ್ಹಚೊನ್ ಭುಕೆಲ್ಲ್ಯಾ ವಾಗಾಚ್ಯಾ ತೊಂಡಾಕ್ ಪಡ್ಲೊ
ಗ್ದಾಚೊ ವಾಗ್ ಕರ್ನ್ ಭೆಸ್ಟಾಯ್ತಾ

ಹಾಗೊಂಕ್ ಜಾಲ್ಲ್ಯಾಕ್ ವಾಗ್ ಆಯ್ಲ್ಯಾರೀ ಭಿರಾಂತ್ ದಿಸಾನಾ
ಪೊಸುನ್ ಪಾಲಾನ್ ಕರ್ನ್, ವಾಗಾಚ್ಯಾ ತೊಂಡಾಕ್ ದಿಲೆಂ
ಪೆಟ್ಯಾಂಕ್ ವಾಗಾನ್ ವ್ಹಾವಯಿಲ್ಲೆಬರಿ
ಪಾಪಾಚೊ ಕೊಣೀ ಮೆಳ್ಳ್ಯಾರ್ ವಾಗಾಬರಿ ಘರ್ಸಾತಾತ್
ತುಜ್ಯಾ ನಶೀಬಾಕ್ ಆನಿ ತುಕಾ ವಾಗ್ ವ್ಹರೊಂದಿ
ದಾಂತ್ ಜಡಲ್ಲ್ಯಾ ವಾಗಾಚಿ ಗತ್ ಜಾಲ್ಯಾ ಮ್ಹುಜಿ
ದುಡು ಹುದ್ದೊ ಆಸ್‌ಲ್ಲೊ ವಾಗ್, ಆತಾಂ ಬಾಂದುನ್ ಘಾಲ್ಲೊ ಪೆಟೊ ಜಾಲಾ
ಸ್ತ್ರೀಯೆಕ್ ರಾಗ್ ಆಯ್ಲ್ಯಾರ್ ತಿ ವಾಗಿಣ್ ಜಾತಾ
ಸೊರ್ಕೆಲ್ಲ್ಯಾ ರೆಡ್ಯಾಂನಿ, ವಾಗಾಚ್ಯಾ ಘಾಸಾಕ್ ಸಾಂಪಡ್ಚೆಂ ಪಯ್ಲೆಂ
ಥಾಪ್ಲಿ ಕಾತರಲ್ಲೊ ವಾಗ್ ಜಾಲಾ ಆತಾಂ ತೊ
ವಾಗ್ ಭುಕೆಲ್ಲೆ ತವಳ್ ಮಾತ್ರ್ ಆಪ್ಲೆಂ ಖಾಣ್ ಸೊದುನ್ ವೆತಾ
ವಾಗ್ ಕೊಣಾಯ್ಕಿ ಅನ್ಯಾಯ್ ಕರಿನಾ
ವಾಗಾನ್ ಗ್ರಾಸಿಲ್ಲ್ಯಾ ಖಾಣಾಂತ್ ಆಮ್ಕಾಂ ಶಿಸ್ತ್ ಪಳೆಂವ್ಕ್ ಮೆಳ್ತಾ
ವಾಗಾನ್ ಕೆಲ್ಲಿ ಶಿಕಾರಿ ಆಪ್ಣಾಕ್ ಜಾಯ್ ತಿತ್ಲಿ ಮಾತ್ರ್ ತೊ ಖಾತಾ
ವಾಗ್ ಘಾಲ್ಯಾಂ ಖಾತಿರ್ ಖಾಣ್ ಘುಂಜಾವ್ನ್ ದವರಿನಾ
ದಾಂತ್ ನಾತ್‌ಲ್ಲ್ಯಾ ವಾಗಾಬರಿ ಜಾಲ್ಯಾ ತಾಚಿ ಗತ್

88. ವಾಗೊಣಿ–ವಾಗೊಂಟಿ

ವಾಗೊಣಿ ಆಪ್ಣಾಕ್ ಶೆಂಪೊರ್ ಪಾಂಯ್ ಮ್ಹಣ್ ಕೊಚ್ಚಿತಾಲಿ. ಎಕಾ ಪಾಂಯಾಂ ಪಂದಾ ಪಡೊನ್ ಮೆಲಿ

89. ವಾಸ್ರುಂ–ವಾಸ್ರಾಂ

ವಾಸ್ರಾಚ್ಯಾ ಕಾನಾಂತ್ ವಾರೆಂ ರಿಗಲ್ಲೆಬರಿ ಉಡ್ಕಾಣಾಂ
ವಾಸ್ರಾಂನಿ ಮೊಳಲ್ಲೆಂ ಸಾರೆಂ, ಭುರ್ಗ್ಯಾಂನಿ ಕೆಲ್ಲೆಂ ಕಾಮ್ ಕಳಾನಾ
ಆಳ್ವಾಚ್ಯಾ ಮುಳಾಕ್ ವಾಸ್ರಾಕ್ ಬಾಂದುನ್ ಆಯಿಲ್ಲೆಬರಿ ಆಂವ್ಸರ್ತಾ
ಮೆಲ್ಲ್ಯಾ ವಾಸ್ರಾಕ್ ಭಾಂಗಾರಾಚಿ ಖಾಂವಣ್ ಬಾಂದಲ್ಲೆಬರಿ
ದೂದ್ ಸೊಡಲ್ಲ್ಯಾ ವಾಸ್ರಾಚಿ ಜಾಲ್ಯಾ ಗತ್
ಕಾನಾಂತ್ ವಾರೆಂ ರಿಗಲ್ಲ್ಯಾ ವಾಸ್ರಾನ್ ಉಡ್ಕ್ಯಾಣಾಂ ಘಾಲ್ಲೆಬರಿ
ಗಾಯ್ಚ್ಯಾ ತೊಂಡಾಕ್ ವಾಸ್ರಾಕ್ ಬಾಂದುನ್ ದೂದ್ ಪಿಳಲ್ಲೆಬರಿ

90. ವಾಳಯ್

ವಾಳಯ್ ಲಾಗಲ್ಲ್ಯಾ ರುಕಾಕ್ ಸರಿ ಜಾಲ್ಯಾ ಮ್ಹುಜಿ ಭಲಾಯ್ಕಿ
ವಾಳಯ್ ಲಾಗಲ್ಲೊ ಭಿಮ್ ತೊ ಕಿತ್ಲೊ ಬಾಳ್ವಾತ್
ವಾಳಯೆ ಭಾಶೆನ್ ಪೊಕೊರ್ನ್ ಪೊಕೊರ್ನ್ ನಾಶ್ ಕೆಲೆಂ
ವಾಳಯೆಕ್ ಹವಾಮಾನ್ ವಿಶಿಂ ಸಮ್ಜೊಂಕ್ ಸಕತ್ ಆಸಾ

ಡಿಯೆಕ್ ವಾಳಯ್ ಲಾಗಲ್ಲ್ಯಾ ಕದೆಲಾರ್ ಬಸ್ಲ್ಯಾರ್ ಚೂಕ್ ಕೊಣಾಚಿ?
ಾಂವಂ ಕುಲೊ ತೆಂಕಲ್ಲ್ಯಾ ಮಣ್ಶೆಕ್ ವಾಳಯ್ ಲಾಗಲ್ಲಿ ಗೊಮ್ಲೆಂನಾ
ಸನ್ಮ್ಯಾಚ್ಯಾ ಚಿಂತ್ಪಾಕ್ ವಾಳಯ್ ಲಾಗ್ಲ್ಯಾರ್ ಕೊಣೀ ಕಿತೆಂ ಕರುಂಕ್ ಸಕ್ತಾ?
ತರ್ಲೆ ಭಿತರ್ ವ್ಹಾಳಯ್ ಖಾವ್ನ್ ಗೆಲ್ಲಿ ಕಳೆಂಚ್ ನಾ
ಾಳಯೆನ್ ಬಾಂದಲ್ಲ್ಯಾ ರೊಳ್ಣೆಂತ್ ಸರೊಪ್ ರಿಗಲ್ಲ್ಯಾಬರಿ
ಸರಾಚ್ಯಾ ಪಾಕ್ಕಾಸ್ಯಾಂಕ್ಚ್ ವಾಳಯ್ ಲಾಗ್ಲ್ಯಾರ್?
ಾವ್ಸ್ ಯೆಂವ್ಚ್ಯಾ ಬಾರಾ ಘಂಟ್ಯಾ ಪಯ್ಲೆಂ ವಾಳಯ್ ಆಪ್ಲ್ಯಾ ರೊಳ್ಣೆಕ್ ಪಾಂಗ್ರ್ಾಣ್ ಘಾಲ್ತಾ
ಾಳಯೆನ್ ಬಾಂದಲ್ಲಿ ಘಟ್‌ಮುಟ್ ರೊಳ್ಣ್ ತಿ / ಮ್ಹುಜ್ಯಾ ಮತಿಕ್ ವಾಳಯ್ ಲಾಗ್ಲ್ಯಾ ಆತಾಂ
ಾಳಯೆಕ್ ಹವಾಮಾನಾವಿಶಿಂ ನಿಖರ್ ಜ್ಞಾನ್ ಆಸಾ
ಾಳಯೆನ್ ಬಾಂದಲ್ಲ್ಯಾ ರೊಳ್ಣಿಲಾಗಿಂ ಉದಾಕ್ ಆಸ್ತಾಚ್
ಾಳಯೆನ್ ಮಾತ್ಯೆನ್ ಬಾಂದಲ್ಲಿ ರೊಳ್ಣ್ ಕಸಲೊ ಪಾವ್ಸ್ ಆಯ್ಲ್ಯಾರೀ ಕರ್ಗಾನಾ
ಾವ್ಸಾವಿಶಿಂ ಉಲ್ಟಾಪಲ್ಟಾ ಸಾಂಗ್ಚ್ಯಾ ಜಾಣಾರ್ಯಾಂಕ್ ವಾಳಯ್ ಸವಾಲ್ ಕರ್ತಾ
ಸನ್ಮ್ಯಾಚ್ಯಾ ಚಿಂತ್ಪಾಕ್ ವಾಳಯ್ ರಿಗ್ಲ್ಯಾರ್ ಕಶ್ಟ್

91 ವೀಕ್

ೀಕ್ ಪೊಟಾಂತ್ ಮೋಗ್ ತೊಂಡಾಂತ್
ಕಾಳ್ ಜಿವ್ದಾಳ್ ತೊ ಮನಿಸ್ ಪಾತ್ಯೆಂವ್ಕ್ ಜಾಯ್ನಾ
ಾಂಯಾಂಕ್ ಖಂಚಲ್ಲೆಂ ವೀಕ್ ಸಗ್ಳ್ಯಾ ಆಂಗಾರ್ ಚರ್ತಾ
ಲ್ಲೆ ಗೆಲ್ಲೆ ಕಡೆನ್ ವೀಕ್ ವ್ಹೊಂಕ್ತಾ
ವಿತ್ ತೆಂ ವೀಕ್ ಜಾಲ್ಯಾರೀ ಪಿಯೆಜಾಯ್‌ಚ್ ಪಡ್ತಾ
ಕೆಲ್ಲ್ಯಾಕ್ ವಿಕಾಚೊ ಮೊಳೊ ಖಾವಯ್ಲೊ

92. ಶಿಂಗ್

ಂಗ್ ಆಸೊನ್ ಹಾಂಡೊಂಕ್ ಜಾಯ್ನಾ, ಪಾಂಯ್ ಆಸೊನ್ ಖೆಟಾಂವ್ಕ್ ಜಾಯ್ನಾ
ಂಗ್ ಆಸೊನೀ ಹಾಡೊಂಕ್ ಜಾಯ್ನಾ
ಂಗ್ ವಾಂಕ್ಡೆಂ ಜಾಲ್ಯಾರ್ ಕಿತೆಂ ಬೊಡ್ಕೆಂ ವಾಂಕ್ಡೆಂ ಜಾತಾವೇ
ಂಗಾಂ ಆಸಾತ್ ಮ್ಹಣ್ ಖಡ್ಪಾಕ್ ಹಾಡೊಂಕ್ ವೆಚೆಂ ನ್ಹಯ್
ಂಗಾಂ ನಾತ್‌ಲ್ಲ್ಯಾ ಗಾಯ್ರಾಚಿ ಗತ್ ಜಾಲ್ಯಾ
ಂಗಾಂ ಆಸ್‌ಲ್ಲ್ಯಾಂಚೊ ಕುದ್ರೊ ಜಾಲಾ ಹೊ ಗಾಂವ್
ಂಗಾಂ ದಾಕವ್ನ್ ಭೆಸ್ಟಾಯ್ಲ್ಯಾರ್ ಪಾಂಯ್ ದಾಕಯ್ತಾ
ಂಗಾಂ ಕಾತರಲ್ಲೊ ರೆಡೊ ಜಾಲಾ ತೊ
ಂಗಾಂಚೆಂ ಮೋಲ್ ಕಾತರ್ಲ್ಯಾರ್‌ಚ್ ಕಳ್ಚೆಂ
ಂಗಾಂಕ್ ವಾಳಯ್ ಲಾಗ್ತಚ್ ರೆಡ್ಯಾಕ್ ಖಂಚೆಂ ಮೋಲ್
ಂಗಾಂಚೆ ಬಳ್, ತಕ್ಲೊ ಘಟ್ ಆಸ್ಲ್ಯಾರ್ ಮಾತ್ರ್
ಯ್ಲೆಂ ಆಯಿಲ್ಲ್ಯಾ ಕಾನಾ ಪ್ರಾಸ್ ಮಾಗಿರ್ ಆಯಿಲ್ಲೆಂ ಶಿಂಗ್ ಜಬ್ರ್ಬಾರ್
ತ್ ಶಿಂಗಾಂಚೊ ದೆಂವ್ಚಾರ್ ತೊ

ಸೊರ್ಕೆಲ್ಲ್ಯಾ ರೆಡ್ಯಾಚಿಂ ಶಿಂಗಾಂ ವಾಂಕ್ಡಿ ಜಾಲ್ಯಾರ್ ಕಿತೆಂ ಉಪ್ಕಾರ್
ತಾಕಾ ಮಾತ್ಯಾರ್ ಶಿಂಗಾಂ ಘುಟ್ಲ್ಯಾಂತ್ ಹಂಕಾರಾಚಿಂ
ಬಾರಾ ಶಿಂಗಾಂಚೊ ದೆಂವ್ಚಾರ್ ಲಾಗ್ಲಾ ತಾಕಾ
ಮಾಗಿರ್ ಆಯಿಲ್ಲ್ಯಾ ಶಿಂಗಾ ಪ್ರಾಸ್ ಪಯ್ಲೆಂ ಆಯಿಲ್ಲೊ ಕಾನ್ ಉತ್ತೀಮ್
ಮ್ಹೊಶಿಚೆಂ ಶಿಂಗ್ ಮ್ಹೊಶಿಕ್ ಜಡ್ ಜಾಯ್ನಾ
ಗೊರ್ವಾಂಚ್ಯಾ ಶಿಂಗಾಂಕ್ ಚಾರ್ಕ್ಯಾಂಡ್ ಬಾಂದಲ್ಲೆಬರಿ
ಹಾಡೊಂಕ್ ವ್ಹಚೊನ್ ಶಿಂಗಾ ಜಡೊನ್ ಘೆವ್ನ್ ಆಯ್ಲಾ
ಶಿಕಾಪ್ ಚಡ್ ಮೆಳ್‌ಲ್ಲ್ಯಾಘರಾ ಮನ್ಯಾಕ್ ಶಿಂಗಾ ಘುಟ್ತಾತ್

93. ಶಿಮ್ಟಿ-ಸೆಂಪ್ಟಿ

ಶಿಮ್ಟಿ ಉಕಲ್ನ್ ಶೆಣ್ ಘಾಲುಂಕ್ ತಾಂಕಾನಾ / ಶಿಮ್ಟಿ ಕಾತರ್ನ್ ವಳ್ವಳ್ಯಾ ಸುಣ್ಯಾಬರಿ
ಶಿಮ್ಟಿ ಕೊವೊಳ್ನ್ ಧರ್ನ್ ಕಾಮ್ ಕೆಲ್ಯಾರ್ ಮನಿಸ್ ಜಾವ್ಯೆತ್
ಶಿಮ್ಟಿ ಪೊಂದಾ ಘಾಲ್ನ್ ಬಸ್ಲಾ, ಶಿಮ್ಟಿ ನಾತ್‌ಲ್ಲೊ ಕೊಲೊ ತೊ
ಶಿಮ್ಟಿ ನೀಟ್ ಉಬಿ ಕರ್ನ್ ಆಯಿಲ್ಲೊ, ತಕ್ಲಿ ಪೊಂದಾ ಘಾಲ್ನ್ ಗೆಲೊ
ಶಿಮ್ಟಿ ಮದೆಂ ರಿಗಯ್ತಾ ಆನಿ ತೊಚ್ ಶಿರ್ಕಾತಾ / ಶಿಮ್ಟಿ ಕಶಿ ಪಾಟ್ಲ್ಯಾನ್ ಲಾಂಬ್ತಾ
ಶಿಮ್ಟಿ ಆಸ್ಲ್ಯಾರ್ ಮಾತ್ರ್ ಹಂಕಾರ್ ತಾಕಾ / ಶಿಮ್ಟಿ ಕಾತರ್ಲ್ಲ್ಯಾ ಸುಣ್ಯಾಚಿ ಗತ್ ಜಾಲ್ಯಾ ತಾಚಿ
ಶಿಮ್ಟಿ ಹಾಲವ್ನ್ ಕುಂಯ್ ಕುಂಯ್ ಕರ್ತಾ, ಶಿಮ್ಟೆನ್ ಮಾರ್‍ಬಿ ಜಿವ್ಡಾಳ್ ತಿ
ಶಿಮ್ಟೆಕ್ ಉಜೊ ಲಾಗಲ್ಯಾ ಮಾಜ್ರಾಚಿ ಆವಾಸ್ಥಾ ತಾಚಿ
ಶಿಮ್ಟಿ ಹುಲ್ಫಾಲ್ಲ್ಯಾ ಪೆಟ್ಯಾಚಿ ಗತ
ಪೊಟಾಕ್ ವೆಳಾರ್ ಶಿತ್ ಪಡಾಜಾಯ್ ಜಾಲ್ಯಾರ್ ಬಾಯೆ ಮುಕಾರ್ ಶಿಮ್ಟಿ ಹಾಲಯ್ಜಾಯ್
ಪೆಟ್ಯಾಚಿ ಶಿಮ್ಟಿ ಕೆದಾಳಾಯ್ ವಾಂಕ್ಡಿ / ತಾಚಿ ಶಿಮ್ಟಿ ಪೊಂದಾಚ್ ಉರ್‍ಲಿ
ಪಾಟ್ಲ್ಯಾನ್ ಶಿಮ್ಟಿ ನಾತ್ಲ್ಯಾರ್ ತಾಚೆ ವರ್‍ವಿಂ ಕಾಂಯ್ಚ್ ಜಾಯ್ನಾ
ಪಯ್ಲಿ ತಾಚಿ ಶಿಮ್ಟಿ ಕಾತರ್ ಉಪ್ರಾಂತ್ ಸರ್‍ವ್ ಸಾರ್ಕೆಂ ಜಾತಾ ಪಳೆ
ಆಪ್ಲ್ಯಾ ಶಿಮ್ಟೆಕ್ ಗುಮಾನ್ ಕರಿನಾತಲ್ಲೊ ಧನ್ಯಾಕ್ ಗುಮಾನ್ ಕರ್ತಾವೇ
ಕಾನಾಂಕ್ ಶಿಮ್ಟಿ ಘಾಲ್ಚೊ ದೆಂವ್ಚಾರ್ ತೊ / ತಾಚಿ ಶಿಮ್ಟಿ ಸೆಜಾರ್‍ಯಾನಿಂಚ್ ಕಾತರ್‍ಲಿ
ತಾಕಾ ಆಜ್ ಬಸ್ಸಾನ್ ಶಿಮ್ಟಿ ದಾಕಯ್ಲಿ / ಸುಣ್ಯಾಚ್ಯಾ ಶಿಮ್ಟೆರ್ ಉಮ್ಯಾಕಳ್ತಾ

94. ಶೆಂಕಾರೆಂ-ಶೆಂಕ್ರೆಂ

ಶೆಂಕಾರೆಂ ಘುಲವ್ನ್ ನಾಚ್ತಾ ಮಿಜಾಸ್ಕೆಚೊ ಕೊಂಬ್ಲೊ
ಶೆಂಕಾರೆಂ ಕಾತರ್ಲ್ಲೊ ಕೊಂಬ್ಲೊ ಜಾಲಾ ತೊ
ಜಿಬೆ ಶೆಂಕಾರೆಂ ಹಂಕಾರಾನ್ ಉಡ್ಕ್ಯಾಣಾಂ ಮಾರ್ತಾ

95. ಶೆಣ್-ಶೆಣ್ಕುಟ್

ಶೆಣ್ ವಾವಯ್ತಲ್ಯಾ ಪ್ರಾಸ್ ಗಂಧ್ ವಾವಯ್ತೆಲ್ಯಾ ಲಾಗಿಂ ಝುಗ್ಡೆಂ ಬರೆಂ
ಶೆಣ್ ವ್ಹಣ್ ಭಿತರ್ ಹಾಡ್ಜ್ಯಾಕ್ ನಾ. ಗೂ ವ್ಹಣ್ ಭಾಯ್ರ್ ಉಡಂವ್ಚ್ಯಾಕ್ ನಾ

ಣಾಂತ್ಲೊ ಕಿಡೊ ಶೆಣ್ಂಚ್ ಖಾತಾ / ಶೆಣಾಂತ್ಲೊ ಕಿಡೊ ಶೆಣಾಂತ್ ರಾವಾನಾ
ಣಿಯೊ ಪಳೆತಾನಾ ಶೆಣಾಚೊ ಗೂಣ್ ಕಳ್ತಾ
ಮ್ಪಿ ಉಕಲ್ನ್ ಶೆಣ್ ಘಾಲುಂಕ್ ತಾಂಕಾನಾ / ಸುಕೊನ್ ಸುಕೊನ್ ಶೆಣ್ಕುಣ್ ಜಾಲಾ
ರುಪಾ ತೆಕಿದ್ ಗೂಣ್ ಖಾಣಾ ತೆಕಿದ್ ಶೆಣ್
ರ್ಾ್ಯ ತೊಡ್ಪ್ಯಾಕ್ ಶೆಣಾಚೆಂ ಬಳ್, ಮ್ಹಾತಾರ್ಯಾಂಕ್ ಶಿತಾಚೆಂ ಬಳ್

96. ಶೆಳಿ–ಶೆಳಿಯೊ

ಳಿ ಚುಕೊನ್ ಗೆಲ್ಯಾರ್ ಗೊವ್ಳಿ ಸೊದುನ್ ಯೆತಲೊಚ್
ಳಿಯೆಕ್ ಮಾರ್ನ್, ಗೊವ್ಳ್ಯಾನ್ ಫೆಸ್ತ್ ಕೆಲ್ಲೆಬರಿ
ಳಿಯೆ ರುಪಾರ್ ಆಯಿಲ್ಲೆ ಬೊಲ್ಫೆ ತೆ
ಲಿ ಭೆಟಂವ್ಕ್ ವೆಚ್ಯಾ ಶೆಳಿಯೆಚಿ ಗತ್ ತಾಚಿ
ಕಾ ಶೆಳಿಯೆಕ್ ರೋಗ್ ಹಿಂಡಾಂತ್ಲ್ಯಾ ಸಗ್ಳ್ಯಾ ಶೆಳಿಯೊ ಭೊಗ್
ಕೊನ್ ಗೆಲ್ಲಿ ಶೆಳಿ, ಹೆರ್ ಶೆಳಿಯಾಂಕ್ ಸೊದುನ್ ಯೆತಾ
ತ್ ರಿವಾಜ್ ಮ್ಹಳ್ಯಾರ್ ಶೆಳಿಯೆಬರಿ ಖಾಲ್ತಿ ತೆಲ್ತಿ
ವ್ಳ್ಯಾನ್ ಸಾಂಡಲ್ಲಿ ಶೆಳಿ ಜಾಲ್ಯಾ ತಿ ಆತಾಂ

97. ಸೊರೊಪ್–ನಾಗಿಣ್–ನಾಗ್

ರೊಪ್ ಚಾಬಾನಾ ಜಾಲ್ಯಾರ್ ತಾಣೆ ಬುಸ್ಸ್ ಕರ್ಚೆಂ
ರೊಪ್ ಆಪ್ಲಿ ಶಿಮ್ಪಿ ಗುಡ್ಡಾಯಿಲ್ಲ್ಯಾಕ್ ಕೆದಿಂಚ್ ಮಾಫ್ ಕರಿನಾ
ರೊಪಾಬರಿ ಪುಸ್ಪುಸ್ತಾ ಕೆದಳಾ ಖೊಂಚ್ ಮಾರ್ತಾ ಕಳಾನಾ
ರ್ಫಾನ್ ವಿಕಾಳ್ ಖೊಂಚ್ ಮಾರಲ್ಲೆಬರಿ ಮಾರ್ತಾ
ರ್ಫಾಚ್ಯಾ ತಕ್ಲೆ ವಯ್ಲೆಂ ಮಾಣಿಕ್ ತೆಂ
ರ್ಫಾಚ್ಯಾ ರೊಳ್ಣಿಂತ್ ಹಾತ್ ಘಾಲ್ಚೆಂ ಕಾಮ್ ನಾಕಾ
ರೊಪ್ ಗಂಧಾಚ್ಯಾ ರುಕಾಕ್ ರೆವೊಡ್ ಘಾಲಿತ್ ತರ್, ರೂಕ್ ವಿಕಾಳ್ ಜಾಯ್ನಾ
ರ್ಫಾಚ್ಯಾ ಜಿಡ್ಯಾ ವಯ್ರ್ ಪಾಂಯ್ ದವರ್ಲ್ಯಾಯ್ ತುವೆಂ
ರೊಪ್ ದೂದ್ ವೊತ್‌ಲ್ಲ್ಯಾ ಹಾತಾಕೀ ಖೊಂಚ್ ಮಾರ್ತಾಚ್
ರೊಪಾನ್ ಜಿಡೆಂ ಘುಲವ್ನ್ ನಾಚ್ಚೆಂ, ಚಾಬ್ಚ್ಯಾ ವೆಳಾರ್ ಮಾತ್ರ್
ರ್ಫಾಚ್ಯಾ ಶಿಮ್ಪೆರ್ ಪಾಂಯ್ ದವರ್ಲ್ಲಾ / ಚಾಳ್ವಾಲ್ಲಿ ನಾಗಿಣ್ ತಿಚಿ ಆವಯ್
ರ್ಫಾಚಿ ಖೊಂಚ್ ಆನಿ ಲೊಂಚ್ ಎಕ್‌ಚ್ ಖಂಯ್
ದ್ ವೊತಲ್ಲ್ಯಾ ಹಾತಾಕ್ ಖೊಂಚ್ ಮಾರ್ಲ್ಯೊ ಸೊರೊಪ್ ತೊ
ದ್ ಪಿಯೆಲ್ಲೊ ಸೊರೊಪ್‌ಯಿ ವಿಕಾಳ್ ಆಸ್ತಾ
ಳ್ ಸೊರೊಪ್ ಚಾಬೊನ್ ರಾವ್ಲಾ ತಾಚ್ಯಾ ಪಾಂಯಾಂಕ್
ತೆಂ ನಾತಲ್ಲೊ ಸೊರೊಪ್ ತೊ ಮನಿಸ್ / ರೊಳ್ಣಿಂತ್ ಲಿಪಲ್ಲೊ ಸೊರೊಪ್ ತೊ
ತೆಂ ಗುಡ್ಡಾಯ್ಲ್ಯಾರ್ ಸೊರೊಪ್ ಸೊಡ್ತಾವೇ
ಂಚ್ ಮಾರ್ಚಿ ನಾಗಿಣ್ ತಿ / ಪಾಪ್ಸುನ್ ಖಾಂವ್ಚಿ ನಾಗಿಣ್ ತಿ

ಚುಡೆತೆಚೊ ಸೊರೊಪ್ ಕರ್ನ್ ಭೆಸ್ಪಾಯ್ತಾ
ಚುಡೆತಿ ಹಾಲವ್ನ್ ಸೊರೊಪ್ ಮ್ಹಣ್ ಭೆಸ್ಪಾಯ್ತಾ
ಆಪ್ಣಾಕ್ ಥೊಸುಂಕ್ ಆಯ್ಲ್ಯಾರ್ ಸೊರೊಪ್‌ಯಿ ವೀಕ್ ವ್ಹೊಂಕ್ತಾ
ಕೆಗ್ದಾ ಬೊಲ್ಯಾಂತ್ಲೊ ಸೊರೊಪ್ ತೊ / ಘಾಯೆಲ್ಲೊ ಸೊರೊಪ್ ತೊ
ಘಾತ್ರಾಚ್ಯಾ ಸೊರ್‍ಫಾಕ್ ದೂದ್ ವೊತ್ತಾಂವ್, ನೀಜ್ ಸೊರ್‍ಫಾಕ್ ಲಗಾಡ್ ಕಾಡ್ತಾಂವ್
ವಾಯ್ಟ್ ಮನ್ಶ್ಯಾಂಕ್ ಉಪ್ಕಾರ್ ಕರ್‍ಚೊ, ಸೊರ್‍ಫಾಕ್ ದೂದ್ ವೊತಲ್ಲೆಬರಿ
ರಾಗಾನ್ ಸೊರ್‍ಫಾಬರಿ ಜಿಡೆಂ ಪುಲಯ್ಲೆಂ ತಾಣೆ
ದೊಣ್ಣೊ ಮೊಡಾನಾಶೆಂ ಸೊರ್‍ಫಾಕ್ ಮಾರುಂಕ್ ಜಾಯ್
ಪಿರ್‍ಲ್ಯಾಕ್ ಆಸ್ಲ್ಯಾರ್ ಸೊರೊಪ್ ನಾಚೊವ್ಯೆತ್
ಪೊಶೆವ್ನ್ ಪೊಶೆವ್ನ್ ಸೊರ್‍ಫಾಕೀ ಲಗಾಡ್ ಕಾಡ್ಯೆತ್
ಮನಿಸ್ ತಣಾಂತ್ಲ್ಯಾ ಸೊರ್‍ಫಾ ಪ್ರಾಸ್ ಮಾರೆಕಾರ್
ಹಾಂವೆಂಚ್ ದೂದ್ ವೊತಲ್ಲೊ ಸೊರೊಪ್ ತೊ
ಖಿಂಚ್ಯಾ ರೊಳ್ಳೆಂತ್ ಖಿಂಚೊ ಸೊರೊಪ್ ಲಿಪ್ಲಾ ಕೋಣ್ ಜಾಣಾ
ಖೊಂಚ್ ಮಾರ್‍ಚ್ಯಾ ಸೊರ್‍ಫಾಕ್ ದೂದ್ ವೊತ್ತಾ
ತಣಾಂತ್ ಲಿಪಲ್ಲೊ ಸೊರೊಪ್ ತೊ / ತೊ ರಾಗಾನ್ ನಾಗ್ ಸೊರೊಪ್ ಜಾತಾ
ತಣಾಂತ್ಲ್ಯಾ ಸೊರ್‍ಫಾಪ್ರಾಸ್ ರೊಳ್ಣೆಂತ್ಲೊ ಸೊರೊಪ್ ಮಾರೆಕಾರ್
ತೊ ಮನಿಸ್ ನ್ಹಯ್ ವಿಕಾಳ್ ಸೊರೊಪ್ / ಸರ್‍ಫಾಚ್ಯಾ ಮಾಟ್ಯಾಕ್ ಖೊಟಯ್ನಾಕಾ
ಗ್ರೇಸ್ತ್ ಸರೊಪ್ ನಾಚಯ್ತಾನಾ ದುಬ್ಳೊ ದಿವೊಡ್ ನಾಚಯ್ತಾಲೊ
ಸರ್‍ಫಾಕ್ ಸೊಡಿ ಜಾಯ್ಗ! ತಾಂದುಳ್ ದಿತಾಯ್ಗಿ ಮ್ಹಣಾ ಭಿಕಾರಿ
ದೂದ್ ವೊತ್‌ಲ್ಲ್ಯಾ ಹಾತಾಕ್ ಸರ್‍ಫಾನ್ ಖೊಂಚ್ ಮಾರಲ್ಲೆಬರಿ
ಸರೊಪ್ ಮೊರಾನಾಯೆ ಕೊಲಿಶ್ ಮೊಡಾನಾಯೆ
ಸರ್‍ಫಾಕ್ ವೊತಲ್ಲೆಂ ದೂದ್‌ಯೀ ವೀಕ್‌ಚ್ ಜಾತಾ
ಮಂತ್ರಾಂ ಘಾಲ್ನ್ ಸರ್‍ಫಾಕ್ ಬಾಗಾವ್ಯೆತಾ, ದುಶ್ಟ್ ಮನ್ಶ್ಯಾಕ್ ನ್ಹಯ್
ಸರ್‍ಫಾಕ್ ದೂದ್ ದೀವ್ನ್ ಪೊಸ್ಲ್ಯಾರೀ ವೀಕ್ ವಚಾನಾ

98. ಸಾರೊಟ್–ಘೊಡ್ಯಾಗಾಡಿ

ಸಾರೊಟಾಂ ಕೊನ್ಶ್ಯಾಕ್ ಪಡ್ತಾಸ್ತಾನಾ ಘೊಡ್ಯಾಂಚೆಂ ಸಂತಾನ್ ಆಳ್ವಾಲೆಂ
ಸಾರೊಟಾಚ್ಯಾ ಪಾಟಿರ್ ಬಸೊನ್ ಭಿಕಾರ್‍ಯಾಕ್ ದಡ್ಕಿ ಉಡಯ್ತಾಲೊ
ಸಾರೊಟಾಂನಿ ಮನ್ಶ್ಯಾ ಮೊಡಿಂ ವ್ಹಾವಯಿಲ್ಲೆಬರಿ
ಸಾರೊಟಾಂನಿ ಭರಲ್ಲೊ ಮಾರೊಗ್, ವಾಟ್ಸುರ್‍ಯಾಂಕ್ ಲೆಖಿನಾತ್ಲೊ
ಸಾರೊಟಾಚ್ಯಾ ಪಾಟಿರ್ ಸವಾರಿ ಕರ್‍ತಾಸ್ತಾನಾ ಮನ್ಶ್ಯಾಕ್ ಮನ್ಶ್ಯಾಚಿ ವಳಕ್ ಕಳ್ನಾತ್ಲಿ
ಭಯ್ಣಿಚ್ಯಾ ಭುರ್ಗ್ಯಾಂಚೆಂ ಸಾರೊಟ್ ಜಾಲ್ಲಿ ತಿ, ತಿಂ ವಾಡ್ತಾನಾ ಕೊನ್ಶ್ಯಾಕ್ ಪಡ್ಲಿ
ರಾಯಾವರ್ಗಾಚಿಂ ಸಾರೊಟಾಂ ವೆತಾನಾ ದುಬ್ಳ್ಯಾಚೆ ಘೊಡೆ ಚರೊವ್ ಖಾತಾಲೆ

99. ಸಾಳಿಯೊ

ಾಳಿಯೊ ದುಬ್ಳ್ಯಾಗೆರ್ ವೆತಾಂ ಮ್ಹಣಾ, ಹಿಂವ್ ಕೊಂಕ್ಣ್ಯಾಗೆರ್ ವೆತಾಂ ಮ್ಹಣಾ
ಾಳಿಯೊ ಜಾಗೊ ತಪಾಸಿನಾಸ್ತಾನಾ ಝೂಳಿಯೊ ವೊಳಿನಾ
ಾಳಿಯೆಬರಿ ಝೂಳ್ ವೊಳ್ನ್ ಶಿರ್ಕಾಂವ್ಕ್ ಪಳೆತಾ
ಾಳಿಯಾನ್ ಜಳಾರಿಕ್ ಧರಲ್ಲೆಬರಿ / ಮತಿರ್ ಮ್ಹಜ್ಯಾ ಸಾಳಿಯೊಚ್ ಚರ್ತಾತ್
ಾಳಿಯಾಚಿಂ ಪಟ್ಟಾಂ ಜಾಲ್ಯಾಂತ್, ಆಮ್ಚ್ಯಾ ದೆಶಾಚಿಂ ಕಾನೂನಾಂ
ಾಕ್ತೆ ಸಾಳಿಯೊ ಮುಸಾಂಕ್ ಧರ್ತಾತ್ ವ್ಹಡ್ಲೆ ಸಾಳಿಯೊ ಪಟ್ಟ್ ಬಾಂದ್ತಾತ್
ೆರಾಂಕ್ ಶಿರ್ಕಾವ್ನ್ ಫಾಲುಂಕ್ ಸಾಳಿಯೆಬರಿ ಝೂಳ್ ವೊಳಿತ್ತ್ ಆಸ್ತಾ
ುತಿಂತ್ಲಿ ಭಿರಾಂತ್ ಸಾಳಿಯೆಚೆಂ ಝೂಳ್ ವೊಳ್ತಾಲಿ
ರಾಂತ್ ಸಾಳಿಯಾಂಚಿ ಜಾಳಾಂ ಭರ್ಲ್ಯಾಂತ್

100. ಸಿಂಹ್-ಸಿಂಹಿಣ್

ಂಹ್ ಚಲ್ತಾನಾ ಏಕ್ ಘಡಿ ರಾವೊನ್ ಪಾಟಿಂ ಮುಕಾರ್ ಪಳೆವ್ನ್ ಚಲ್ತಾ
ಂಹಾಬರಿ ಘರ್ಜಾತಾ ಘರಾ ಭಿತರ್ ಮಾತ್ರ್
ಂಹಾಚ್ಯಾ ಪೊಟಾಂತ್ ಕೊಲ್ಯಾನ್ ಜಲ್ಮ್ ಘೆತ್ಲ್ಲೆಬರಿ
ುಕೆಲ್ಲೊ ಸಿಂಹ್ ಉಚಾಂಬಳ್ ಜಾಲಾ
ಂಕಾಚ್ ರಾನಾಂತ್ ದೋಗ್ ಸಿಂಹ್ ರಾವಾನಾಂತ್
ುಚಾಂಬಳ್ ಜಾಲ್ಲ್ಯಾ ಸಿಂಹಾಬರಿ ಘೊರೊಜ್ ಘಾಲ್ತಾ
ುನ್ಶಾಕ್ ಗ್ರಾಸುಂಚೊ ಸಿಂಹ್ ಜಾಲಾ ತೊ ಪಾಡಾರಿ
ುನ್ಶಾಚಿ ಜೀಬ್ ಸಿಂಹಾಬರಿ ಆಂಗಾರ್ ಉಡ್ತಾ
ಕಾಳ್ವಾಲ್ಲ್ಯಾ ಸಿಂಹಾಬರಿ ಝುಗಡ್ತಾತ್

101. ಸಿರ್ಲಾಮಾಂಡ್ಡೊ-ಶಿರ್ಲೊ-ಶಿರ್ಲಿ

ಾಗಾನ್ ತಾಂಬ್ಡೊ ಜಾಲ್ಲೊ ಸಿರ್ಲಾ ಮಾಂಡ್ಡೊ ತೊ
ರ್ಲೊ ಆಪ್ಲ್ಯಾ ರಕ್ಷಣೆ ಖಾತಿರ್ ರಂಗ್ ಬದ್ಲಿತಾ
ರ್ಲೊ ಮಾಂಡ್ಡ್ಯಾಕ್, ವೊಂಯ್ಜ್ಯಾ ಖುಂಟ್ಚ್ ಸಾಕ್ಸ್
ರ್ಲ್ಯಾಬರಿ ಗೊಮ್ಟಿ ಲಾಂಬ್ ಕಾಡ್ತಾ / ಶಿರ್ಲ್ಯಾನ್ ರಂಗ್ ಬದ್ಲಿಲ್ಲೆಬರಿ ಬದ್ಲಿತಾ
ಂಗ್ ಬದ್ಲುಂಚ್ಯಾ ಶಿರ್ಲ್ಯಾಕ್ ಆನಿ ಮನ್ಶಾಕ್ ವ್ಯತ್ಯಾಸ್ ನಾ
ೊಂಯ್ಜ್ಯಾ ಖುಂಟಾಕ್ ಶಿರ್ಲೊಚ್ ಸಾಕ್ಸ್

102. ಸಿಸರ್-ಶಿಸರ್-ಮೊಸಳೆ

ಸ್ರಿಚಿಂ ದುಕಾಂ ತಾಚಿಂ ಪಾತ್ಯೆನಾಕಾ ತಾಕಾ / ಸಿಸ್ರಿಚ್ಯಾ ಚಾಮ್ಡ್ಯಾಬರಿ ನಿಸ್ರಾತಾ
ಸ್ರಿಚ್ಯಾ ನಾಕಾರ್ ಬಸಲ್ಲೊ ಮೂಸ್ ತೊ / ಭುಕೆಲ್ಲ್ಯಾ ಸಿಸ್ರಿನ್ ತೊಂಡ್ ಉಗ್ತೆಂ ಕೆಲ್ಲೆಬರಿ
ಸರ್ ತಡಿರ್ ಸಾದಿ, ಉದ್ಕಾಂತ್ ತಿಚೆಂ ಬಳ್ ಹಂಕಾರ್
ಸ್ರಿಚ್ಯಾ ತೊಂಡಾ ಭಿತರ್ ಆಡ್ ಕೋಲ್ ದವರ್ಲ್ಲ್ಯಾಬರಿ

ಸಿಸ್ರಿಚ್ಯಾ ತೊಂಡಾಕ್ ಸಾಂಪ್ಡಲ್ಲ್ಯಾ, ಮನ್ಯಾಚೊ ಹಾತ್ ಸೊಡಂವ್ಕ್ ವ್ಹೆಲ್ಲೊ ಆನ್ಯೇಕ್ ಹಾತ್‌ಯಿ ವೊಡ್‌ಲ್ಲೆಬರಿ

ಉದ್ಕಾಕ್ ಉಡೊಂಕ್ ಗೆಲ್ಲೊ. ಸಿಸ್ರಿಕ್ ಪಳೆವ್ನ್ ಪಾಟಿಂ ಆಯ್ಲೊ

103. ಸುಂಕುಡ್ಡೊ

ಸುಂಕುಡ್ಡೊ ಚರಲ್ಲೆಬರಿ ಜಾತಾ ಉತ್ರಾಂ ಆಯ್ಕಾತಾನಾ

ಆಪ್ಲಿ ಜಡ್ ಕೂಡ್ ಸುಂಕುಡ್ಡ್ಯಾಬರಿ ವೊಳಾಯ್ತಾಲೊ

ಸುಂಕುಡ್ಡೊ ಮನ್ಶ್ಯಾ ಕುಡಿಕ್ ಲಾಗ್ಲ್ಯಾರ್ ಪಾವ್ತಾ

104. ಸುಂಕಾಟ್–ಸುಂಕ್ಡಾಂ–ಗಾಂಲ್ಬಿ–ಗಾಂಲ್ಬೊ

ಸುಂಕಾಟ್ ಜಸೊ ಉಡ್ತಾ, ಮಾಂಕೊಡ್ ಜಸೊ ಪಡ್ತಾ

ಸುಂಕಾಟ್ ಮ್ಹುಣ್ ಕೊಟಾರ್ಲೆಕ್ ಧರ್‍ನ್ ಖಾತಾ / ಸುಂಕಾಟ್ ಕಸೊ ಉಡ್ತಾ ಹೊ ಚೆಡೊ

ಸುಂಕ್ಷಾಚಿಂ ಬೊಡ್ಕಾಂ ಖಾವ್ನ್ ವೊಂಕ್ಷ್ಯಾ ಮಾಜ್ರಾಬರಿ

ಉಜ್ಯಾರ್ ಸುಂಕಾಟ್ ಬಾಜಲ್ಲೆಬರಿ ಬಾಜ್ತಾಂ ಗಲ್ಫಾಂತ್

ಉದ್ಕಾಚ್ಯಾ ಬಳಾರ್ ಸುಂಕಾಟ್ ಉಡ್ತಾ / ನ್ಹಂಯ್ತ್ ಸಾಸ್ಸೊನ್ ಸುಂಕ್ಷಾಂ ಧರುಂಕ್ ಗೆಲಾ

ಸುಂಕ್ಷಾಪರಿಂ ಕೂಪ್ಳಿ ಜಾವ್ನ್ ನಿದ್ಲಾ (ಕೊವೊಳ್ನ್)

105. ಸುಕ್ಣೆಂ–ಸುಕ್ಣಿಂ–ಸೊವ್ಣೆಂ

ಸುಕ್ಣೆಂ ತಾಂತ್ಯಾಂ ದವರುಂಕ್ ಜಾತಾನಾ, ದಾದ್ಲೊ ಸುಕ್ಣೆಂ ಗೊಂಟೆರ್ ಬಾಂದ್ತಾ

ಸುಕ್ಣೆಂ ಘುಡ್ ಬಾಂದುಂಕ್ ಹೆರಾ ಸುಕ್ಣ್ಯಾಂಚಿ ಪಾಕಾಂ ವಾಪರ್ತಾ

ಸುಕ್ಣೆಂ ಸ್ವತಂತ್ರ್ ಜಾವ್ನ್ ಉಬೊಂಕ್ ರಾಕ್ತಾ

ಸುಕ್ಣ್ಯಾ ಪಿಲಾಂಕ್ ಆಮ್ಚ್ಯಾ-ಆತಾಂ ಪಾಕಾಟೆ ಫುಟ್ಲ್ಯಾತ್

ಸುಕ್ಣ್ಯಾಕ್ ಪಾಕಾಟ್ಯಾಚೆಂ ಬಳ್, ಮಿಸ್ಣ್ಯಾಕ್ ಮಿಸ್ಣೆಚೆಂ ಬಳ್

ಸುಕ್ಣ್ಯಾಕ್ ದೇವ್ ಖಾಣ್ ದಿತಾ, ಪುಣ್! ಗುಡಾಕ್ ಹಾಡ್ನ್ ಘಾಲಿನಾ

ಸುಕ್ಣ್ಯಾಂಕ್ ದೇವ್‌ಚ್ ಖಾಣ್ ದಿವ್ನ್ ಭುಕ್ ಥಾಂಬಯ್ತಾ

ಕಾಳ್ಜಾ ಭಿತರ್ಲೆಂ ದುಖಿಚೆಂ ಸುಕ್ಣೆಂ, ಪಾಕಾಟೆ ಬಡವ್ನ್ ಭಾಯ್ರ್ ಉಬೊಂಕ್ ತಯಾರ್

ಕಣಿ ಖಾವ್ನ್ ಸುಕ್ಣೆಂ ಉಬೊನ್ ಗೆಲೆಂ

ಬೊಲ್ಯಾಂತ್ಲ್ಯಾ ಧಾ ಸುಕ್ಣ್ಯಾಂ ಪ್ರಾಸ್ ಹಾತಾಂತ್ಲೆಂ ಏಕ್ ಸುಕ್ಣೆಂ ಉತ್ತೀಮ್

ಪಾಕಾಟೆ ಮೊಡಲ್ಲ್ಯಾ ಸುಕ್ಣ್ಯಾಚಿ ಗತ್ ಜಾಲ್ಯಾ

ಪಾಕಾಟೆ ನಾತಲ್ಲ್ಯಾ ಸುಕ್ಣ್ಯಾಕ್ ಉಬೊಂಕ್ ಜಾಯ್ನಾ

ಪಾಕಾಟೆ ನಾತಲ್ಲಿಂ ಸುಕ್ಣಿಂ ಪರ್ದೆಶಾಂಕ್ ಉಬ್ತಾತ್

ಫಿಂಜ್ರ್ಯಾಂತ್ ಫಿಚಾರ್ ಕೆಲ್ಲ್ಯಾ ಸುಕ್ಣ್ಯಾಚಿ ಜಾಲ್ಯಾ ಗತ್

ಎಕಾ ಫಾತ್ರಾಕ್ ದೋನ್ ಸುಕ್ಣಿಂ ಮಾರ್‍ಜೊ ಮನಿಸ್

ಎಕಾಚ್ ಸುಕ್ಣ್ಯಾಚೆ ದೋನ್ ಪಾಕಾಟೆ ತೆ

ಕಾಚ್ ಶಿಮ್ಪೆಚಿಂ ಸುಕ್ಣಿಂ ಕೆದಾಳಾಯ್ ಸಾಂಗಾತಾ ಆಸ್ತಾತ್
ಾತಾಂತ್ಲೆಂ ಚುಕಲ್ಲೆಂ ಸುಕ್ಣೆಂ ಜಿಬೆಲೆಂ ಚುಕಲ್ಲೆಂ ಉತಾರ್ ಎಕ್‌ಚ್
ಾತಾಕ್ ಮೆಳಾನಾತ್‌ಲ್ಲ್ಯಾ ಸುಕ್ಣ್ಯಾಕ್ ಆಶೆವ್ನ್ ವೇಳ್ ವಿಬಾಡಿನಾಕಾ
ತಾಂಚಿಂ ಶಿಕ್ಷಿ ಯುವಜಣಾಂ ಸ್ವತಂತ್ರ್ ಸುಕ್ಣಿಂ ಜಾವ್ನಾಸಾತ್
ಕಾಸಾರ್, ಮೊಳ್ಬಾರ್ ಆಪ್ಣಾ ಇತ್ಲ್ಯಾಕ್ ಉಬ್ಜೆಂ ಸುಕ್ಣೆಂ ತೆಂ
ಶೆಲ್ಲ್ಯಾ ಸುಕ್ಣ್ಯಾಕ್ ಕಶೆಂಯ್ ಘುಡಾಕ್ ಘಾಲೆಂ ಹಾಂವೆಂ
ಂತಸ್ಕರ್ನ್ ನಿತಳ್ ಆಸ್ಲ್ಯಾರ್ ಸುಕ್ಣ್ಯಾಬರಿ ಆಕಾಸಾರ್ ಉಬ್ಯೆತ್
ೊಗಾಚಿಂ ಸುಕ್ಣಿಂ ಗೊಂಟೆರ್ ಬಾಂದುನ್ ರಾವ್ಲ್ಯಾಂತ್
ಾತ್ಯಾರ್ ಬಸಲ್ಲ್ಯಾ ಸುಕ್ಣ್ಯಾಬರಿ / ತುಟಲ್ಲ್ಯಾ ಪಾಕಾಟ್ಯಾಂಚೆಂ ಸುಕ್ಣೆಂ ತೆಂ
ಾತ್ಯಾರ್ ಬಸಲ್ಲ್ಯಾ ಸುಕ್ಣ್ಯಾಕ್ ಧಾಂವ್ಡಾಂವ್ಚೆಂ ಸೊಡ್ನ್ ಮಾಂಡ್ಲೊಚ್ ಕಾತರ್ಲೊ
ಾದ್ಲೊ ಸುಕ್ಣೆಂ ಖಾಣ್ ಹಾಡ್ನ್ ಪಿಲಾಂಚ್ಯಾ ತೊಂಡಾಕ್ ಘಾಲ್ತಾ
ುಡು ಜಮವ್ನ್ ಪಾಟಿಂ ಘುಡಾಕ್ ಉಬಲ್ಲೆಂ ಸುಕ್ಣೆಂ ತೆಂ
ೊಂಡ್ ಯೆನಾತ್ಲ್ಯಾ ಮಾಸೂಮ್ ಸುಕ್ಣ್ಯಾಬರಿ
ಾನ್ಸೆಂ ಸುಕ್ಣೆಂ ಆಪ್ಲ್ಯಾಚ್ ಪಾಕಾಟ್ಯಾಂಚೆರ್ ಭರ್ವಸೊನ್ ಆಸ್ತಾ
ರಾಚ್ಯಾ ಕೊನ್ಯಾ ಕೊನ್ಯಾಂನಿ ಸುಕ್ಣ್ಯಾಂನಿ ಗೊಂಟೆರ್ ಬಾಂದ್ಲ್ಯಾತ್
ಲ್ಫಾಕ್ ಉಬಲ್ಲಿಂ ಸುಕ್ಣಿಂ ಪಾಟಿಂ ಗೊಂಟೆರಾಕ್ ಉಬೊಂಕ್ ಲಾಗ್ಲ್ಯಾಂತ್
ಾಚೆಂ ಮನ್ ಸುಕ್ಣೆಂ ಜಾವ್ನ್ ವಾರ್ಯಾರ್ ಉಬೊಂಕ್ ಲಾಗ್ಲೆಂ
ಾಚೆಂ ಮನ್ ಪಾಕಾಟೆ ಬಾಂದುನ್ ನಾಚೊಂಕ್ ಲಾಗ್ಲೆಂ
ಾಚೊ ಸಂತೊಸ್ ಮ್ಹೊರ್/ನವಿಲು ಜಾವ್ನ್ ಪಾಕಾಟೆ ಫುಲವ್ನ್ ನಾಚ್ತಾಲೊ
ಾಂತ್ರಿಕ್ ಝುಳಿಯೆಭಿತರ್ ಶಿರ್ಕಾಲ್ಲೆಂ ಸುಕ್ಣೆಂ ತೆಂ
ಾಚ್ಯಾ ಝುಳಾಕ್ ಶಿರ್ಕಾಲ್ಲಿಂ ಸುಕ್ಣಿಂ ಉಲಯ್ನಾತಲ್ಲಿ
ಕಾ ಫಾತ್ರಾನ್ ದೋನ್ ಸುಕ್ಣಿಂ ಮಾರ್ಜಿ ಮಾಂಡ್ಲ್ಣಿ ತಾಚಿ
ುಕ್ಣ್ಯಾ ಪಿಲಾಂಕ್ ಪಾಕಾಟೆ ಫುಟ್ತಚ್ ತಿಂ ಗುಡಾಂತ್ ರಾವಾನಾಂತ್

106. ಸೊಂಸೊ–ಸೊಸೊ

ೊಂಸೊ ಮಾಗ್ತಾ ಝಾಡ್, ದಾಯ್ಜಿ ಮಾಗ್ತಾ ಪಾಡ್
ೊಂಸೊ ಮಾಸಾಚೊ ಮುದೊ
ೊಂಸೊ ಲೊಂವೆಚೊ ಲೊದೊ, ಮಾಸಾಚೊ ಮೊಸೊ
ೊಂಸಾಚೆ ಕಾನ್ ತಾಚೆ, ಬಾರೀ ಚುಪ್
ೊಂಸಾಬರಿ ಕಾನ್ ಪುಲಯ್ತಾ
ಪ್ಣೆಂ ಧರಲ್ಲ್ಯಾ ಸೊಂಸ್ಯಾಕ್ ತೀನ್‌ಂಚ್ ಪಾಂಯ್ ಮ್ಹಣ್ತಾ
ಾತಾಂತ್ಲೊ ಸೊಂಸೊ ಸೊಡುನ್ ದಿಂವ್ಚೊ ಕಸೊ
ಾನಾಂತ್ಲ್ಯಾ ಸೊಂಸಾಕ್ ಪಾಸ್ ಮಾಂಡುನ್ ದವರ್ಲ್ಲೆಲ್ಯಾಬರಿ
ೊಲ್ಪ್ಯಾ ಥಾವ್ನ್ ಬಚಾವೆಕ್ ಬೊಲ್ಯಾಕ್ ಉಡ್ಚೊ ಸೊಂಸೊ

107. ಹಸ್ತ್-ಹಸ್ತಿ

ಹಸ್ತ್ ಪುಕ್ಕಟಾಕ್ ದಿಲ್ಯಾರೀ ಕೊಣಾಕ್ ಕಿತೆಂ ಕರುಂಕ್ ಜಾತಾ
ಹಸ್ತ್ ಕಿತ್ಲಿ ಭಾಗ್ಲ್ಯಾರೀ ಧಾಳಿಂತ್ಲ್ಯಾನ್ ರಿಗಾತ್ ವ್ಹೊಯ್
ಹಸ್ತ್ ಚೊರಲ್ಲೊಯ್ ಚೋರ್, ಪೊಪಾಳ್ ಚೊರಲ್ಲೊಯ್ ಚೋರ್
ಹಸ್ತ್ ಗಿಳ್ಳ್ಯಾ ಶಿಮ್ಪಿ ಶಿರ್ಕಾಲ್ಯಾ ಮ್ಹಳ್ಳೆಬರಿ ಜಾಲಾಂ
ಹಸ್ತ್ ಭಿತರ್ ಸರ್ಲಿ, ಶಿಮ್ಪಿ ಭಾಯ್ರ್ ಉರ್ಲಿ
ಹಸ್ತ್ ಮರೊಂಕ್ ಸುಲಭ್, ಪುರುಂಕ್ ಕಶ್ಟ್
ಹಸ್ತ್ ಮೆಲ್ಯಾರ್ ಏಕ್ ಲಾಖ್, ಪಾಂಚ್ಲ್ಯಾರೀ ಏಕ್ ಲಾಖ್
ಹಸ್ತ್ ಕಿತ್ಲಿ ವ್ಹಡ್ಲಿ ಜಾಲ್ಯಾರೀ ಲಾನ್ಯಾ ಮನ್ಶ್ಯಾಚೆ ಗುಲಾಮ್ ಜಾತಾ
ಹಸ್ತ್ ಬಾಗ್ಲ್ಯಾರೀ ಕೊಡ್ಕ್ಯಾಕ್ ರಿಗಾನಾ
ಹಸ್ತ್ ಮಾರ್ನ್ ಹಾಡಲ್ಲೆಬರಿ ಶೆಂಕಾರೆಂ ಪುಲಯ್ತಾ
ಹಸ್ತ್ ಚಲೊನ್ ಗೆಲ್ಲೆ ಕಡೆನ್, ತಿಚ್ಯಾ ಮೆಟಾಂಚೊ ಗುರ್ತ್ ಆಸ್ತಾ
ಹಸ್ತ್ ವೆತಾನಾ ಪೆಟೊ ಭಂಗ್ತಾ ಮ್ಹಳ್ಳೆಬರಿ ಜಾಲಾಂ
ಹಸ್ತ್ ಮರ್ತಚ್ ಬೊಕ್ಡೆ ಪ್ರಾಸ್ ಪಾಸ್ಟ್
ಹಸ್ತ್ ಜಾವ್ನ್ ಜಲ್ಮೊನ್, ಪಾಲೊ ಖಾಂವ್ಚೆ ಪ್ರಾಸ್ ಮೂಯ್ ಜಾವ್ನ್ ಸಾಕರ್ ಖಾಯ್ಜಾಯ್
ಹಸ್ತ್ ಖಾತೆಲ್ಯಾಕ್ ಬೊಕ್ಡೆಚೆಂ ಪೀಲ್ ಈಡ್‌ಗೀ
ಹಸ್ತ್ ಖಂಯ್! ಬೊಕ್ಡಿ ಖಂಯ್
ಹಸ್ತ್ ಧರ್ಮಾಕ್ ದಿಲ್ಯಾರೀ ಕಿತೆಂ ಕರುಂಕ್ ಉಪ್ಕಾರ್ತಾ
ಹಸ್ತ್ ಕಿತ್ಲಿ ಬಾಗ್ಲ್ಯಾರೀ ಸುವೆಚ್ಯಾ ಬಿಡ್ಯ್ಯಾಂತ್ ರಿಗಾತ್‌ವೇ
ಹಸ್ತ್ ವೆತಾನಾ ಸುಣೆಂ ಬೊಂಕ್ಯಾತ್ ಹಸ್ತ್ ಲ್ಯಾನ್ ಜಾಯ್ನಾ
ಹಸ್ತಿಕ್ ಘಾಂಟ್ ನಾಕಾ? ಕಿತ್ಯಾ ಮ್ಹಣಾ ಖಂಯ್
ಹಸ್ತಿ ಬರಿ ಪೆಂದಾರ್ಲ್ಲಾ ದೆಕುನ್ ತೊ ಮಸ್ತೆಲಾ
ಹಸ್ತಿ ಸಾಂಗಾತಾ ಲದ್ದಿ ಘಾಲ್ಚೆಂ ಪ್ರಯತ್ನ್ ಕರ್ತಾ
ಹಸ್ತಿಕ್ ಜೀವ್ ಆಸ್ತಾನಾಂಯ್ ಹಜಾರಾಂನಿ ಮೋಲ್ ಮೆಲ್ಯಾರೀ ಮೊಲ್
ಹಸ್ತಿಕ್ ಬಾಂದುನ್ ಪೊಸ್ಯೆತ್, ಚೆಡ್ಯಾಕ್ ಬಾಂದುನ್ ಪೊಸುಂಕ್ ಜಾಯ್ನಾ
ಹಸ್ತಿಚ್ಯಾ ತೊಂಡಾಕ್ ಕೊಬು ದಿಲ್ಲೆಬರಿ
ಹಸ್ತಿಚ್ಯಾ ಪಾಂಯಾಂಕ್ ಸಾಂಕಳ್ ಬಾಂದ್ಲ್ಯಾರ್ ಕಿತೆಂ ದೊರಿ ಬಾಂದ್ಲ್ಯಾರ್ ಕಿತೆಂ
ಹಸ್ತಿಚ್ಯಾ ಪೊಂದಾ ಪುಣಿ ಪಡ್ಯೆತ್ ಮುಯೆಚ್ಯಾ ಪೊಂದಾ ನ್ಹಯ್
ಹಸ್ತಿಚ್ಯಾ ಮೆಟಾಂನಿ ಚಲೊನ್ ಹಂಕಾರ್ ದಾಕಯ್ತಾ
ಹಸ್ತಿಚ್ಯಾ ಗೊಮ್ಟ್ಯಾಕ್ ಘಾಂಟ್ ಬಾಂದ್ಚಿ ಗರ್ಜ್ ನಾ
ಹಸ್ತಿಚೆಂ ವೊಜೆಂ ಹಸ್ತಿಕ್, ಮುಯೆಚೆಂ ವೊಜೆಂ ಮುಯೆಕ್
ಹಸ್ತಿಚೆ ದಾಂತ್ ದಾಕಂವ್ಕ್ ಏಕ್, ಚಾಬೊಂಕ್ ಏಕ್ (ದುಸ್ರೆ ದುಸ್ರೆ)
ಹಸ್ತಿಚೆಂ ಪೀಲ್ ಹಸ್ತ್ಚ್, ಕಾತ್ತೆಂ ಜಾಯ್ನಾ

ಸ್ತಿಚೆಂ ತಾಂತಿಂ ಸೊದುನ್ ಕಾಡಲ್ಲೆಬರಿ ಕರ್ತಾತ್
ಸ್ತಿರ್ ಬಸಲ್ಲ್ಯಾಕ್ ಸುಣ್ಯಾಚೆಂ ಭ್ಯೆ ಕಿತ್ಯಾಕ್
ಸ್ತಿನ್ ಲದ್ದಿ ಘಾಲ್ಲಿ ಪಳೆವ್ನ್ ಸೊಂಸೊ ಬಿಕ್ಕಾತಾಲೊ ಖಂಯ್
ಾಟ್ಲ್ಯಾನ್ ಹಸ್ತ್ ಗೆಲ್ಯಾರೀ ಖಬರ್ ನಾ. ಮುಕ್ಲ್ಯಾನ್ ಮೂಯ್ ವಚೊಂಕ್ ನಜೊ
ಡ್ಡ್ಯಾನ್ ಹಸ್ತಿಕ್ ಆಪಡ್ನ್ ಪಳೆಯಿಲ್ಲ್ಯಾ ಬರಿ
ಬಾಚ್ಯಾ ಗಾದ್ಯಾಂತ್ ಹಸ್ತ್ ರಿಗಲ್ಲೆ ಬರಿ
ಾಗ್ ಯೆತಾನಾ ಮ್ಹಜ್ಯಾ ಕುಡಿಂತ್ ಹಜಾರ್ ಹಸ್ತಿಂಚೆಂ ಬಳ್ ಯೆತಾ
ಟಿಂತ್ ಹಸ್ತ್ಯಿ ಉದಾಕ್ ಪಿಯೆಲಿ ಖಂಯ್
ಟಿಂತ್ಲ್ಯಾ ವೊತಾಕ್ ಹಸ್ತಿಚಿ ಪಾಟ್ ತಾಪಲ್ಲೆಬರಿ
ಡಿ ಹಾಲ್ಲ್ಯಾರ್ ಹಸ್ತ್ಯಿ ಪಡ್ತಾ / ಪಾಂಯ್ ಚುಕ್ಲ್ಯಾರ್/ನಿಸರ್‍ಲ್ಯಾರ್ ಹಸ್ತ್ಯಿ ಪಡ್ತಾ
ಪ್ಣೆ ಪಳಯಿಲ್ಲ್ಯಾ ಹಸ್ತಿಕ್ ದೊನ್‌ಂಚ್ ಪಾಂಯ್ ಮ್ಹಣಾ ಖಂಯ್
ಣಾಕಾಡಿ ಕಾಣ್ಫೆವ್ನ್ ಹಸ್ತಿಕ್ ಧಾಂವ್ಡಾಯಿಲ್ಲೆಬರಿ
ೊಪಾಳ್ ಚೊರಲ್ಲೊಯ್ ಚೋರ್, ಹಸ್ತ್ ಚೊರ್‌ಲ್ಲೊಯ್ ಚೋರ್‌ಚ್
ೊಪ್ಪಾರ್ ಗೆಲ್ಲೊ ಮಾನ್, ಹಸ್ತ್ ದಿಲ್ಯಾರೀ ಪಾಟಂ ಮೆಳಾನಾ
ುರ್ಚೆಂ ಜಾಲ್ಯಾರ್ ಹಸ್ತಿಚ್ಯಾ ಪಾಂಯಾಂ ಪಂದಾ ಪಡೊನ್ ಮೊರಾಜಾಯ್
ುನ್ ಕರ್‍ನ್ ಆಬ್ಯಾಸ್ ಕೆಲ್ಯಾರ್ ಹಸ್ತಿಕ್ ಉಬಾರ‍್ಯೆತ್
ೊನೊ ಆನಿ ಕುಡ್ಡೊ ಹಸ್ತಿಕ್ ಪಳೆಂವ್ಕ್ ಗೆಲ್ಲೆ ಖಂಯ್
ಾರ್‍ಲ್ಯಾರ್ ಹಸ್ತ್ ಮಾರ್‍ಕಾ ಲುಟ್ಲ್ಯಾರ್ ಭಂಡಾರ್ ಲುಟ್ಕಾ
ಾಡೆ ಮೊಡಲ್ಲ್ಯಾ ಹಸ್ತಿಚಿ ಗತ್ ಜಾಲ್ಯಾ ಮ್ಹಜಿ
ಡ್ಡಲ್ಯಾ ಹಸ್ತಿಕ್ ಆಡ್ ಘಾಲುಂಕ್ ಲಾನ್ನಿ ಮೂಯ್ ಪಾವ್ತಾ
ೀಕ್ ಮನ್ಯಾಕ್ ಹಸ್ತಿಚೆಂ ಬಳ್ ಹಾಡ್ನ್ ದಿತಾ
ೊಡ್ಯಾಂಕ್ ಹಸ್ತ್ ಆನಿ ಥೊಡ್ಯಾಂಕ್ ತೀಳ್ ದಾನ್ ದಿಲ್ಲೆಬರಿ
ಂಬೊರ್ ಹಸ್ತಿಂಚೆಂ ಬಳ್ ಆಯ್ಲೆ ಮ್ಹಾಕಾ ತುಜ್ಯಾ ಉತ್ರಾಂನಿ

108. ಹಾಸ್–ಬಾದಕ್–ಬಾದ್ಕಾಂ–ಬಾತು ಕೋಳಿ

ಾಸಾನ್ ಸೊಡಲ್ಲೊ ಫಾರ್

109. ಹುಂಬ್ಲೊ–ಉಂಬ್ಲೊ–ಉಂಬ್ಲೆ

ುಂಬ್ಲೆ ಚಾಬಲ್ಲೆಬರಿ ನಾಚ್ತಾ ಉಲಯ್ತಾನಾ
ುಜೆಂ ಉಲೊಣೆ ಆಯ್ಕಾತಾನಾ ಮ್ಹಜ್ಯಾ ಆಂಗಾರ್ ಹುಂಬ್ಲೆ ಚರ್ತಾತ್
ೆರಾಂಚ್ಯಾ ಆಂಗಾರ್ ಹುಂಬ್ಲೆ ಪಾಪ್ಡುಂಕ್ ಹುಶಾರ್
ಂಗಾರ್ ಹುಂಬ್ಲೆ ಚರಲ್ಲೆ ಬರಿ ಜಾತಾ
ಾಂವ್ ಉಲಯ್ತಾನಾ ತುಜ್ಯಾ ಆಂಗಾರ್ ಕಿತ್ಯಾಕ್ ಹುಂಬ್ಲೆ ಚರ್ತಾತ್

2. ಭರ್ಸಿಕ್ ಮೊನ್ಜಾತಿಂಚ್ಯೊ ಗಾದಿ-ಉತ್ರಾಂ

ಅಧಿಕಾರ್ ಆನಿ ದುಡು ಆಸ್ಲ್ಯಾರ್, ಗಾಂಯ್ಡೊಳ್ ಸರೊಪ್ ಜಾತಾ
ಆದಿಂ ವಾಗ್ ಆಸಲ್ಲೊ ಆತಾಂ ಘರ್ ರಾಕ್ಣೊ ಪೆಟೊ ಜಾಲಾ
ಆಪಂವ್ಕ್ ವೆತಾನಾ ರೆಡೊ, ಕೊಸುಂಕ್ ವೆತಾನಾ ಗಾಯ್
ಆಪ್ಲ್ಯಾ ಘರಾಂತ್ ಕೊಳೆಂದ್ರ್ ರಿಗ್ಲ್ಯಾರೀ ಹೆರಾಂಚ್ಯಾ ಘರಾಂನಿ ಚಿಚೊಂದ್ರಿ ಸೊದ್ತಾ
ಆಮ್ಜ್ಯಾ ಗೊಪ್ಯೆಚ್ ಶೆಳಿಯಾಂಕ್ ಲುಟುನ್ ಖಾತಾತ್
ಇಚ್ಛು ಚಾಬ್ಲೆಲ್ಲ್ಯಾ ಮಾಂಕ್ಡಾಬರಿ ಜಾಲ್ಯಾ ತಾಚಿ ಸ್ಥಿತಿ
ಉಂದ್ರಾಚ್ಯಾ ನ್ಯಾಯಾಕ್ ಮಾಜ್ರಾಚಿ ಸಾಕ್ಸ್
ಉಂದ್ರಾಚ್ಯಾ ಜಿವಾಚೆರ್ ಖೆಳ್ಟಂ ಮಾಜಾರ್
ಉದ್ಕಾಂತ್ಲಿ ಮಾಸ್ಳಿ, ಸಿಸ್ರಿಲಾಗಿಂ ದುಸ್ಮಾನ್ಕಾಯ್ ದವರಿನಾ
ಉಂದಿರ್ ಗೆಲ್ಯಾರ್ ಕೊಳೆಂದ್ರ್ ಗೆಲ್ಲೆಬರಿ ಕರ್ತಾತ್
ಉಂದಿರ್ ಮೆಲ್ಯಾರ್ ವಾಗ್ ಮೆಲಾ ಮ್ಹಣ್ತಾತ್
ಉಂದಿರ್ ಜಾವ್ನ್ ಘರಾಂತ್ ರಿಗ್ತಾತ್ ಮಾಗಿರ್ ವಾಗ್ ಜಾತಾತ್
ಉಂದಿರ್ ಜಾವ್ನ್ ಶೆಂಬೊರ್ ವರ್ಸಾಂ ವಾಂಚ್ಚ್ಯಾ ಪ್ರಾಸ್ ವಾಗ್ ಜಾವ್ನ್ ಥೊಡಿಂ ವರ್ಸಾಂ ಜಿಯೆ
ಉಂದ್ರಾಕ್ ಭಿಯೆತಾ ಆನಿ ವಾಗ್ ಧರುಂಕ್ ವೆತಾ ಕಂಯ್
ಉಂದ್ರಾಚ್ಯಾ ಪೊಟಾಂತ್ ವಾಗ್ ಜಲ್ಮತಾವೇ
ಉಂದಿರ್ ಧಾಂವ್ಲ್ಯಾರ್ ವಾಗ್ ಧಾಂವ್ಲೊ ಮ್ಹಣ್ ಖಬ್ರೊ ಕರ್ತಾತ್
ಉಲಯ್ಲ್ಯಾರ್ ಕೀರ್ ತೊಪ್ಯಾರ್ ಸರೊಪ್
ಉಲಯ್ನ್ಯಾರ್ ಉಲಯ್ಲೆಂ ಮ್ಹಣ್ ಜಾತಾ ಹೊರೆತಾಚಿ ವ್ಹಾಣ್ ಸುಣೆಂ ವ್ಹರ್ತಾ
ಊವ್ ಸೊರ್ಕೆಲ್ಯಾರ್ ಸರೊಪ್ ಜಾಯ್ನಾ
ಏಕ್ ಪಾಲ್ ದಿಸಾಕ್ ಆಯ್ತಿಂ ಮೂಸ್, ಜಳಾರಿಂಕ್ ಖಾವ್ನ್ ಮುಗ್ದಿತಾ
ಕಾತ್ತ್ಯಾಕ್ ಲಜ್ ಭಗ್ಜಿ, ಘೊಡ್ಯಾ ಸಾಂಗಾತಾ ಆಸ್ತಾನಾ ಮಾತ್ರ್
ಕಾತ್ತ್ಯಾಚ್ಯಾ ಪಾಟಿರ್ ಉಬೆ ರಾವೊನ್ ಬೊಕ್ಡೆನ್ ಪಾಲೊ ಖೆಲ್ಲೆಬರಿ
ಕಾವ್ಳ್ಯಾಂಚ್ಯಾ ಹಿಂಡಾನ್ ಘೊಣಿಕ್ ಧಾಂವ್ಡಾವ್ನ್ ವೆಲ್ಲೆಬರಿ
ಕಾವ್ಳ್ಯಾನ್ ಕೊಗ್ಳೆ ಪಿಲಾಕ್ ಬೊಂಚಾವ್ನ್ ಗುಡಾಕ್ ವ್ಹೆಲ್ಲೆಬರಿ
ಕಾವ್ಳ್ಯಾಂಚ್ಯಾ ಹಿಂಡಾಂತ್ ಕೊಗುಳ್ ಶಿರ್ಕಾಲ್ಲೆಬರಿ ಜಾಲಾಂ
ಕಾವ್ಳ್ಯಾಕ್ ತೀಕ್ ಲಾಗಾನಾ, ದುಕ್ರಾಕ್ ಏೕಕ್ ಲಾಗಾನಾ
ಕಾಲಾಕ್ ಆಯಿಲ್ಲಿ ಗತ್ ಬೊಲ್ಲಾಕ್ ಆಯ್ಲ್ಯಾ ಶಿವಾಯ್ ರಾವಾನಾ
ಕಾವ್ಳೊ ಆಪುಣ್ ಘೊಣ್ ಮ್ಹಳ್ಯಾ ಹಂಕಾರಾನ್ ಪಾಕಾಟೆ ಪಾಘುಡ್ತಾ
ಕಾಶಿಕ್ ಗೆಲ್ಯಾರ್ ಕಾತ್ತೆಂಯ್ ಘೊಡೊ ಜಾತಾ ಕಂಯ್
ಕಾಸ್ವಾಚ್ಯಾ ಕಟ್ಯಾರ್ ಕಾಪುಸ್ ಶಿಂವ್ಲ್ಯಾರ್ ತೊ ಸೊಂಸೊ ಜಾಯ್ನಾ
ಕಾಸೊವ್ ದೀವ್ನ್ ಮಾಸೊ ಗಿಳಲ್ಲೆಬರಿ / ಕಿರಾ ಸಾಳೆರೆಚೆಂ ಜೊಡೆಂ ತಾಂಚೆಂ
ಕಿರಾಕ್ ಪೊಸುನ್ ಮಾಜ್ರಾಚ್ಯಾ ತೊಂಡಾಕ್ ದಿಲ್ಲೆಬರಿ
ಕೀರ್ ಉಲಯ್ತಾ ಮ್ಹಣ್ ಮ್ಹೊರ್ ಉಲಯ್ತಾವೇ
ಕೀರ್ ಪೊಸ್ತೆಲ್ಯಾಕ್ ಸ್ವಪ್ಣಾಂತಿ ಮಾಜಾರ್ ದಿಸ್ತಾ ಕಂಯ್
ಕುಂಕ್ಡಾಕ್ ಮಾಂಕೊಡ್ ಕೆಲ್ಲೆಬರಿ ಜಾಲಾಂ

ಕ್ಡಾಪಿಲಾಂಕ್ ಘೊಣಿನ್ ಮಾಂಕೊಡ್ ಕೆಲ್ಲೆಬರಿ
ಂಕ್ಡಾಕ್ ಪಾರೊತ್ ಕರ್‍ಜೊ ಕೊಲೊ ತೊ
ಂಕುಡ್ನೊ ಲಾಗಲ್ಲ್ಯಾ ಕೊಂಬಿಯೆಕ್ ಮೈರಾಣ್ ರೊವಾಣಿ ಲಾಗ್ಲ್ಯಾ
ಂಬ್ಯೆಕ್ ಕೊಲ್ಯಾನ್ ವಾವಯಿಲ್ಲೆಬರಿ ವ್ಹೆಲೆಂ ತಿಕಾ
ಂಬಿ ಆಪ್ಲ್ಯಾ ಪಿಲಾಂ ಖಾತಿರ್ ಘೊಣಿಲಾಗಿಂ ಝುಜ್ತಾಲಿ
ಂಬೊ ಸಾಥ್ ಘಾಲ್ತಾ ಮ್ಹಣ್ ಗಾಡಾಂವ್ ಸಾಥ್ ಘಾಲುಂಕ್ ಗೆಲೆಂ
ಗೈನ್ ಆಪ್ಲೆಂ ತಾಂತಿಂ ಕಾವ್ಳ್ಯಾಚ್ಯಾ ಗುಡಾಂತ್ ದವರ್‍ಲಾಂ
ಲ್ಯಾಕ್ ಆನಿ ಮಾಜ್ರಾಕ್ ಕಾಜಾರ್ ಕರ್‍ಜೊ ಪಾವ್ಸ್ ಹೊ ಅಸೊಯ್ ವೊತ್ತಾ
ಲ್ಯಾಗೆರ್ ಕುಂಕಾಡ್ ಸಯ್ರೆಂ ಜಾವ್ನ್ ಗೆಲ್ಲೆಂ ಕಂಯ್
ಲ್ಯಾನ್ ಕೊಂಬ್ಯೆಚ್ಯಾ ಪಾಟಿಚ್ಯಾ ಖಿಣ್ಯಾಕ್ ಧರಲ್ಲೆಬರಿ ಜಾಲೆಂ
ಲ್ಯಾನ್ ಆನಿ ದುಕ್ರಾನ್ ಸಾಂಗಾತಾ ಬೆಸಾಯ್ ಕೆಲ್ಲಿ ಕಂಯ್
ಲ್ಯಾನ್ ಕುಂಕ್ಡಾಂ ಪೊಸಲ್ಲೆಬರಿ ಜಾಲಾಂ / ಕೊಲ್ಯಾಚ್ಯಾ ನಶಿಬಾರ್ ವಾಗ್ ಮುತ್ಲಾ
ಲ್ಯಾನ್ ವಾವಯಿಲ್ಲ್ಯಾ ಕುಂಕ್ಡಾಚಿ ಗತ್ ಜಾಲ್ಯಾ
ಲ್ಯಾನ್ ವಾಗಾಚೊ ವೇಶ್ ಘಾಲ್ಯಾರ್ ಮುಸ್ಕೆಚೊ ವಾಸ್ ವೆತಾವೇ
ಲ್ಯಾಂಚ್ಯಾ ಪಂಗ್ಡಾಂತ್ ಬೊಕ್ರೊ ಶಿರ್‍ಕಲ್ಲಿ ಜಾಲ್ಯಾ ಪರಿಸ್ಥಿತಿ
ಲೊ ಉಪದೇಶ್ ದಿತಾನಾ ಕುಂಕ್ಡಾಂಚೆರ್ ದೊಳೆ ಆಸೊಂದಿ
ಲೊ ಕುಂಕ್ಡಾಕ್ ಧಾಂವ್ಡಾವ್ನ್ ವ್ಹರ್‍ತಾಸ್ತಾನಾ ತಿಕಾ ಪಾಕಾಟೆ ಆಸಲ್ಲೆ ವಿಚ್ರಾಲ್ಲೊ
ಂಚ್ ಮಾರ್‍ಜಿ ನಾಗಿಣ್ ಪಾಪ್ಸುನ್ ಖಾಂವ್ಚಿ ವಾಗಿಣ್ ತಿ
ಜಾಲ್ಯಾ ಸುಣ್ಯಾಚಿ, ಕೂಡ್ ಜಾಲ್ಯಾ ಘಾಣ್ಯಾಚ್ಯಾ ಬೊಯ್ಲಾಚಿ
ಯ್ಜ್ಯಾ ತೊಂಡಾಕ್ ವಾಗ್ ಜಾಲಾ ಆತಾಂಚ್ಯಾ ಕಾಳಾರ್
ಯೆಚ್ಯಾ ತೊಂಡಾಕ್ ವಾಗ್ ಜಾಲಾ/ಶಿರ್‍ಕಲಾ ಮ್ಹಳ್ಳಿ ಪರಿಸ್ಥಿತಿ
ಯೆಚೊ ವೇಶ್ ಪಾಂಗುರ್‍ನ್ ಯೆತಾತ್ ಉಪ್ರಾಂತ್ ವಾಗ್ ಜಾತಾತ್
ಂಯ್ದೊಳ್ ಪಾವ್ಸಿಲ್ಯಾ ದಿಸಾಂನಿ ಸರ್ಪಾಲಾಗಿಂ ಸಯ್ರಿಕೆಕ್ ಗೆಲ್ಲೊ ಕಂಯ್
ಂಯ್ದೊಳ್ ಘುಗ್ಲ್ಯಾರ್ ಸರೊಪ್ ಜಾಯ್ನಾ
ಂವಾರ್ ಗೆಲ್ಯಾರ್ ಕೊಲೊ, ಘರಾಂತ್ ಯೆತಚ್ ವಾಗ್
ಡ್ವಾಚ್ಯಾ ಪಾಂಯಾಂ ಮೊಂದಾ ಪಡೊನ್ ಮರ್‍ಚೆ ಪ್ರಾಸ್ ಹಸ್ತಿಚ್ಯಾ ಪಾಂಯಾಂ ಮೊಂದಾ
ತೊನ್ ಮರ್‍ಚೆ ಬರೆಂ / ಗಾಯ್ಚೆಂ ಆನಿ ಮೊಶಿಚೆಂ ದೂದ್ ದೂದ್‌ಚ್ ನ್ಹಯ್‌ವೇ
ಯ್ಜ್ಯಾ ತೊಂಡಾಕ್ ವಾಗ್ ಮ್ಹಳ್ಳಿ ಗತ್ ಜಾಲ್ಯಾ ಆಮ್ಗೆರ್ ಆತಾಂ
ರ್ಗಿಜೆಚ್ಯಾ ಗೊಂಟೆರಾಕ್ ಕಾವ್ಳ್ಯಾನ್ ಪಾರೊತ್ ಕೆಲ್ಲೆಬರಿ
ಟ್ಯಾಂತ್ಲಿ ಪಾಡಿ ಪಾಡ್ಯಾಕ್ ಹಾಂಬೆತಾ ಮ್ಹಳ್ಳೆಬರಿ
ರಾಂತ್ ಆಯ್ಲ್ಯಾರ್ ವಾಗ್, ಗಾಂವಾರ್ ಧಾ ಜಣಾಂ ಮುಕಾರ್ ಕೊಲೊ
ಡ್ಯಾಕ್ ಘಾಸುನ್ ಘಾಸುನ್ ಗಾಡಾಂವ್ ಕರ್‍ತಾಂ ಮ್ಹಳ್ಳೆಬರಿ
ಡ್ಯಾಚಿ ಪಾಟ್ ಆನಿ ಗಾಡ್ವಾಚೆಂ ಪೊಟ್ ಖಾಲಿ ಉರಾನಾ
ಣಿನ್ ಕೊಂಬ್ಯೆಚ್ಯಾ ಪಿಲಾಂಕ್ ವಾವಯಿಲ್ಲೆಬರಿ
ಯೊ ಮ್ಹಳ್ಯಾರ್ ಗಾಯೊ-ಮ್ಹೊಶಿ ಮ್ಹಣ್ ಚಿಂತಿನಾಕಾತ್
ತೊಂಕ್ ಘೊಡೊ ದೆವೊಂಕ್ ರೆಡೊ ಮ್ಹಳ್ಳೆಬರಿ
ತೊಂದ್ರ್ಯಾಚ್ಯಾ ಕಿಂದ್ರ್ಯಾಂಕ್ ಮಾಜಾರ್ ಭಿಯೆತಾವೇ ತರ್

ಚಿತ್ಯಾಚೆಂ ಶಿಂಗ್ ಚಂದ್ ಮ್ಹೊರಾಚೆಂ ಪಾಕ್ ಚಂದ್
ಚೊವ್ಕೆಂತ್ ಉಂದ್ರಾ ಕೊಳೆಂದ್ರಾಚಿಂ ಬಿಳಾಂ, ಆಂಗ್ಣಾಂತ್ ಫರ್ಮಳಿಕ್ ಫುಲಾಂ
ಜಿಯೆಲ್ಯಾರ್ ಗಾಯ್ ಜಾವ್ನ್ ಜಿಯೆಂವ್ಕ್ ಜಾಯ್, ಹಸ್ತ್ ಜಾವ್ನ್ ನ್ಹಯ್
ಜೀಣ್‌ಭರ್ ಬೊಕ್ರೊ ಜಾಂವ್ಚೆ ಪ್ರಾಸ್ ಎಕಾ ದಿಸಾಕ್ ಸಿಂಹ್ ಜಾ
ಜಿವ್ಡ್ಯಾಳಿ ಆನಿ ರಾನ್ ಮನ್ಸ್ಯಾತಿಂಚ್ಯೊ ಧಾಡಿ ಪಡ್ಲ್ಯಾತ್
ಜೊಡಿಯೆಕ್ ಪಾಡಿ ಗಾಡಿಯೆಕ್ ಬೊಯ್ಲ್
ಜೋತ್ ಸುಣ್ಯಾ ಮಾಜ್ರಾಂಚೆಂ ಜಿಣೆ ಮಾಂಯ್ ಸುನಾಂಚೆ
ತುಂ ಸರೂಪ್ ನಾಚಯ್ತಾನಾ ಹಾಂವ್ ದಿವೊಡ್ ನಾಚಯ್ತಲೊಂ
ತಾಚಿ ನದರ್ ಗಿಧಾಚಿ ತಿಚಿ ಚಾಲ್ ಮ್ಹೊರಾಚಿ
ತಾಂಚೊ ನಾಟಕ್ ಸರೂಪ್ ಆನಿ ಮುಂಗ್ಗುಸಾಚೊ
ದೀಸ್ ವೆತಾಂ. ವೆತಾಂ ರಾಯಾಚೊ ಘೊಡೊ ಗಾಡಾಂವ್ ಜಾಲ್ಲೊ ಕಂಯ್
ದೀಸ್ ವೆತಾಂ ವೆತಾಂ ಬೊಕುಲ್ ಆಸ್‌ಲ್ಲೊ ತೊ ಸಿಂಹ್ ಜಾಲ್ಲೊ ಕಂಯ್
ದುದಾಕ್ ನಾತಲ್ಲಿ ಮ್ಹೊಸ್ ಕಿತ್ಯಾಕ್. ಕೊಸುಂಕ್ ನಾತಲ್ಲೊ ರೆಡೊ ಕಿತ್ಯಾಕ್?
ದುಸ್ಮಾನ್ ಮುಯೆ ಇತ್ಲೊ ಲ್ಹಾನ್ ಜಾಲ್ಯಾರೀ ಹಸ್ತಿ ಇತ್ಲೊ ವ್ಹಡ್ ದಿಸ್ತಾ
ದೆಂಕ್ಯಾಬರಿ ನಿಸ್ರೊನ್ ಯೆವಾಳ್ಯಾಚ್ಯಾ ಜಿಬೆನ್ ಆಪ್ಲೆಂ ರೂಪ್ ದಾಕಯ್ತಾ
ನಾಂಗೊರಾಚ್ಯಾ ಧೊಮ್ಯೆಕ್ ರೆಡೆ ಬೊಯ್ಲಾಂಚ್ಯಾ ಗಳ್ಯಾಂಕ್ ಶಿರ್ಕಾಲ್ಲೊ ಮನಿಸ್ ತೊ
ನಿದೊನ್ ಪಡಲ್ಲ್ಯಾ ಸಿಂಹಾ ಪ್ರಾಸ್ ಬೊಂಕ್ತೆಂ ಸುಣೆಂ ಧಯ್ರಾಧಿಕ್
ಪರಿಸ್ಥಿತಿ ಸಿಂಹಾಕೀ ಕೊಲೊ ಕರ್‍ನ್ ಸೊಡ್ತಾ
ಪಾಲಿಚ್ಯಾ ಪೊಟಾಂತ್ ಜರ್ಲೊ ಶಿರ್ಕಾಲ್ಲೆಬರಿ ಜಾಲಾಂ
ಪಾಲಿಚ್ಯಾ ಘಾಸಾಕ್ ಸಾಂಪ್ಡಾಲ್ಲ್ಯಾ ಪಿಸೊಳ್ಯಾಚಿ ಜಾಲ್ಯಾ ಗತ್
ಪಿಲಾಂ ಕಾಡವ್ನ್ ಘೊಣಿಚ್ಯಾ ತೊಂಡಾಕ್ ದಿಲ್ಲೆಬರಿ
ಪೆಟ್ಯಾಕ್ ವಾಗಾನ್ ವಾವಯಿಲ್ಲ್ಯಾ ಬರಿ ಜಾಲೆಂ
ಪೆಟ್ಯಾಚ್ಯಾ ಪಾಟಿರ್ ಸೊರ್ಕೆಲ್ಲಿ ಕಿರಾಂಟ್ ತಿ / ಪೆಟ್ಯಾಚ್ಯಾ ತೊಂಡಾರ್ ಕೊಲ್ಯಾಚಿ ಪುಸ್ಕಿ
ಪೆಟ್ಯಾಕ್ ಮಾಜ್ರಾಕ್ ದೆಕ್ತಾನಾ ಜಾಯ್ನಾ, ಮಾಜ್ರಾಕ್ ಪೆಟ್ಯಾಕ್ ದೆಕ್ತಾನಾ ಜಾಯ್ನಾ
ಫಾಕ್ಯಾರ್ ಬಸಲ್ಲ್ಯಾ ಕೊಂಬ್ಯಾಕ್ ಗಿಧಾನ್ ವಾವಯ್ಲೆಂ ಮ್ಹಳ್ಯಾಬರಿ
ಫೆರ್ಮಾರೆನ್ ವಾಸ್ರಾಕ್ ಗಿಳಲ್ಲೆಬರಿ ಗಿಳ್ತಾ ಹಾಬಾ, ಖಂಯ್ ಸೊಂಬ್ರಾಗಿ
ಬಳಿಶ್ಟ್ ಕಾತ್ತ್ಯಾಪ್ರಾಸ್ ಪ್ರಾಯೆಸ್ತ್ ಸಿಂಹ್ ಜಾಲ್ಲೆಂ ಬರೆಂ
ಭುಗ್ರ್ಯಾಂ ಪ್ರಾಸ್ ಚಡ್ ಸುಣ್ಯಾ ಮಾಜ್ರಾಂಚೊ ಮೋಗ್ ಕರ್ತಾತ್
ಬೊಕ್ರ್ಯಾಂಕ್ ಮಾಂಕೊಡ್ ಕರ್ಚೆ ಕೊಲೆ ತೆ
ಬೊಕ್ರೊ ಜಾವ್ನ್ ದಿರ್ಘ್‌ಕಾಳ್ ಜಿಯೆಂವ್ಚೆ ಪ್ರಾಸ್ ಸಿಂಹ್ ಜಾವ್ನ್ ಲ್ಹಾನ್ಶಿ ಅವ್ದಿ ಜಿಯೆ
ಬೊಯ್ಲಾಕ್ ತಾಪ್ ಮ್ಹಣ್ ಮ್ಹೊಶಿಕ್ ಧಾಗುನ್ ದಿಲ್ಲೆಬರಿ ಜಾಲೆಂ
ಬೊಯ್ಲಾಚ್ಯಾ ಮುಕ್ಲ್ಯಾನ್ ವಚಾನಾಕಾ ಗಾಡ್ವಾಚ್ಯಾ ಪಾಟ್ಲ್ಯಾನ್ ರಾವಾನಾಕಾ
ಬೊಲ್ಪ್ಯಾಂ ಸಾಂಗಾತಾ ಝುಜಲ್ಲ್ಯಾಂಕ್ ಕೊಲ್ಯಾಂಚಿ ಭಿರಾಂತ್ ಆಸಾನಾ
ಬೊಲ್ಪ್ಯಾನ್ ಬೊಕ್ಡೆಚೊ ವೇಶ್ ಘಾಲ್ಯಾರೀ ಬೊಲ್ಪೊ ತೊ ಬೊಲ್ಪೊಚ್
ಬೊಯ್ಲ್ ಬಯ್ಲಾಕ್ ವೊಡ್ತಾನಾ ರೆಡೊ ಗುಡ್ಯಾಕ್ ವೊಡ್ತಾಲೊ
ಭಿರಾಂತ್ ರಿಗ್ಲ್ಯಾರ್ ದಿವೊಡ್ ಸರೊಪ್ ದಿಸ್ತಾ
ಮತಿಂತ್ ರಿಗ್ಲಾ ಕಾವ್ಳೊ ತರ್ ಪಾರ್ವ್ಯಾಕ್ ಖಂಚೊ ದಾರ್ವಾಟೊ

ಜೊ ಆಜೊ ಹಸ್ತಿಚ್ಯಾ ಪಾಟಿರ್ ಬಸೊನ್ ಭಂವ್ತಲೊ ಮ್ಹಜೆಲಾಗಿಂ ಗಾಡಾಂವ್‌ಯಿ ನಾ
ಾಂಕ್ಡಾನ್ ಲೊಣಿ ಖಾವ್ನ್ ಬೊಕ್ಡೆಚ್ಯಾ ತೊಂಡಾಕ್ ಪುಸಲ್ಲೆಬರಿ
ಾಂಕ್ಡಾಚ್ಯಾ ಸೊಂಡಿಯೆಕ್ ಇಚ್ಚು ಚಾಬಲ್ಲೆಬರಿ
ಾಜಾರ್ ನಾತಲ್ಲ್ಯಾ ಘರಾಂತ್ ಉಂದ್ರಾಂಚೊ ಕಾಟ್ ಚಡ್
ಾಜ್ರಾ ಪಿಲಾಕ್ ಕೊಲ್ಗ್ಯಾನ್ ದೂದ್ ದಿಲ್ಲೆಬರಿ ಜಾಲೆಂ
ಾಜ್ರಾ ತಿತ್ಲೆಂ ಸುಖ್ ನಾ, ಗೊರ್ವಾಂ ತಿತ್ಲೆಂ ದೂಕ್ ನಾ
ಾಜ್ರಾಕ್ ಖೆಳ್ ಉಂದ್ರಾಕ್ ಜಿವಾಕ್ ಕುದೊಳ್
ಾಜ್ರಾನ್ ಹಾಡಲ್ಲಿ ಲೊಣಿ, ಮಾಂಕ್ಡಾನ್ ವಾಂಟುನ್ ದಿಲಿ
ಾಜ್ರಾಂ ನಾತಲ್ಲ್ಯಾ ಘರಾಂತ್ ಉಂದ್ರಾಂಚಿ ಉಡ್ಕ್ಯಾಣಾಂ
ಾಜ್ರಾಂಚ್ಯಾ ಝುಗ್ಡ್ಯಾಕ್ ಮಾಂಕ್ಡಾಂಚೆ ಶೀರ್ಪ್
ಾಜ್ರಾಚೊ ಖೆಳ್ ಮ್ಹಣ್ ಉಂದ್ರಾ ಜಿವಾಕ್ ಸಂಚಕಾರ್
ಾಜ್ರಾಚೊ ಖೆಳ್ ಉಂದ್ರಾಚೊ ಗೋಳ್
ಾಜ್ರಾನ್ ಆಪ್ಣೆ ಧರಲ್ಲ್ಯಾ ಉಂದ್ರಾಚೊ ಲಿಪವ್ನಂಚ್ ಜೀವ್ ಕಾಡ್ಲೊ
ಾಜ್ರಾನ್ ದೊಳೆ ಧಾಂಪುನ್ ಶೆಂಬೊರ್ ಉಂದ್ರಾಂಕ್ ಗಿಳ್ಳೆಂ
ಾಣ್ಕೊ ಆಪುಣ್ ಕಾಸೊವ್ ಮ್ಹಣ್ ಹಂಕಾರ್ ದಾಕಯಾ
ಾಸ್ಕಿ ಧರುಂಕ್, ಕಿಡ್ಯಾಕ್ ಹೊಗ್ಡಾಂವ್ಚೆಂ ಪಡ್ತಾ
ಾಸ್ಕಿ ಧರುಂಕ್ ಗರಿಯೆಕ್ ಶಿರ್ಕಾಂವ್ಕ್ ಗಾಂಯ್ಡೊಳ್ ಜಾಯ್
ುಕ್ಲ್ಯಾನ್ ಮೂಯ್ ವಚೊಂಕ್ ನ್ಹಜೊ, ಪಾಟ್ಲ್ಯಾನ್ ಹಸ್ತ್ ಗೆಲ್ಯಾರ್ ಪರ್ವಾನಾ
ುಯೆ ರುಪಾರ್ ಸಾಕರ್ ಖಾತಾ, ಹಸ್ತಿ ರುಪಾರ್ ಪಾಲೊ ಖಾತಾ
ುಯೆ ಖಾತಿರ್ ಗೆಲ್ಲೊ ಮಾಸ್, ಹಸ್ತ್ ದಿಲ್ಯಾರೀ ಪಾಟಂ ಮೆಳಾನಾ
ುಯೆಚಿ ಜಡಾಯ್ ಮುಯೆಕ್ ಹಸ್ತಿಚಿ ಜಡಾಯ್ ಹಸ್ತಿಕ್
ುಯೆನ್ ಹಸ್ತಿಚಿ ವಾಟ್ ಧರ್ನ್ ಪಾಟಿರ್ ಚಡೊನ್ ಬಸಲ್ಲೆಬರಿ
ೂಯ್ ಗೆಲ್ಯಾರ್ ಹಸ್ತ್ ಗೆಲಿ ಮ್ಹಣ್ ಖಬ್ರೊ ಕರ್ತಾತ್
ುಯೆ ರುಪಾರ್ ಘರಾಂತ್ ರಿಗೊನ್ ಸಾಳಿಯಾಚೆಂ ರೂಪ್ ದಾಕಯ್ತಾತ್
ೆಲ್ಲ್ಯಾ ಗಾಯ್ಕ್ ವಾಗಾನ್ ಆನಿ ಕೊಲ್ಯಾನ್ ವಾಂಟುನ್ ಖೆಲ್ಲೆಬರಿ
್ಹೊರ್ ನಾಚ್ತಾ ಮ್ಹಣ್ ಕುಂಕ್ಡಾನ್ ನಾಚ್ಲ್ಯಾರ್ ಜಾತಾವೇ
್ಹೊರ್ ನಾಚ್ತಾನಾ, ಲಾಂಡೊರ್ - ದಾದ್ಲೊ ಮ್ಹೊರ್ ತಿತ್ಲೊ ಸೊಭಾನಾ
್ಹೊರಾಚಿ ಶಿಮ್ಟಿ ಪಳೆವ್ನ್ ಗಿರ್ಜೆಚಿ ತಕ್ಲಿ ಗುಂವಲ್ಲಿ ಖಂಯ್
್ಹೊರಾಚಿಂ ಪಾಕಾಂ ನೆಸ್ಲೊ ಮ್ಹಣ್ ಕಾವ್ಳೊ ಮ್ಹೊರ್ ಜಾತಾವೇ
್ಹೊರಾನ್ ಕೊಗುಳೆಕ್ ಗಾಯಾನ್ ಕರುಂಕ್ ಶಿಕಯಿಲ್ಲೆಬರಿ ಜಾಲೆಂ
ಾನಾಂತ್ ಭೆಟಲ್ಲ್ಯಾ ಗಾಯ್ಕ್ ವಾಗ್ ಸೊಡಿತ್‌ವೇ
ಸ್ತ್ಯಾರ್ ವಾಗ್ ಘರಾಂತ್ ಉಂದಿರ್
ಾನಾಂತ್ ವಾಗ್ ಘುರ್ಕಿತಾ ಮ್ಹಣ್ ಗೊಟ್ಯಾಂತ್ ಗಾಯ್ಕ್ ಬಾಂದುಂಕ್ ಭಿಯೆತಾ
ಾಯಾಚ್ಯಾ ರಾವ್ಳೆರಾಕ್ ಗೆಲ್ಯಾರೀ ಮಾಜ್ರಾನ್ ಧರ್ಲ್ಲೊ ಉಂದಿರ್‌ಚ್
ಾಯಾಚೊ ಘೊಡೊ ದೀಸ್ ವೆತಾಂ ವೆತಾಂ ಗಾಡಾಂವ್ ಜಾಲ್ಲೊ ಕಂಯ್
ುಪ್ಯಾಳೆಂ ಧಾಂಪಣ್ ಕಾತ್ತ್ಯಾಕ್ ಘೊಡೊ ಕರುಂಕ್ ಸಕಾನಾ
ೆಡ್ಯಾ ಪಾಡ್ಯಾಂಬರಿ ವೊಂಯ್ ಉಡ್ತಾತ್ ಮನ್ಶಾಂ

ರೆಡ್ಯಾಕ್ ಪಿಡಾ ಆಯ್ಲ್ಯಾರ್ ಪಾಡ್ಯಾಕ್ ಧಾಗ್ಲ್ಯಾರ್ ಜಾತಾವೇ
ರೆಡ್ಯಾಚ್ಯಾ ಪಾಟಿರ್ ಮುಯೊ ಚರಲ್ಲೆಬರಿ ಜಾಲೆಂ / ರೆಡ್ಯಾಚಿ ದೂಖ್, ಕಾವ್ಳ್ಯಾಂಕ್ ಕಿತೆಂ ಕಳಿತ್
ರೆಡ್ಯಾಚ್ಯಾ ಪಾಟಿರ್ ಜಾಲ್ಲ್ಯಾ ಘಾಯಾಕ್ ಖೊಂಕುನ್ ಖಾಂವ್ಚೊ ಕಾವ್ಳೊ ತೊ
ರೆಡೆ ಆನಿ ದುಕ್ರಾಂಬರಿ ಮನ್ಯಾನ್ ಕೆದಾಂತ್ ಲೊಳ್ಳ್ಯಾರ್ ಜಾತಾವೇ
ರೆಡೊ ಹಾಂಡ್ತಾ ಮ್ಹುಣ್ ಘೊಡೊ ಹಾಂಡ್ತಾವೇ
ವಾಯ್ಟ್ ಯೆತಾನಾ. ಘೊಡ್ಯಾಚ್ಯಾ ಧಾಂವ್ಣೆನ್ ಯೆತಾ ವೆತಾನಾ ಮುಯೆಚ್ಯಾ ಚಾಲಿನ್ ವೆತಾ
ವಾಗಾ ಸಿಂಹಾಚ್ಯಾ ಕ್ರೂರ್ ನದ್ರೆನ್ ಚಲಿ-ಸ್ತ್ರೀಯಾಂಕ್ ಪಳೆಲ್ಯಾರ್ ತಿಂ ಭಿಯೆನಾಂತ್‌ವೇ
ವಾಗ್-ನಾಗ್ ಜಾಲ್ಲೆಬರಿ ಖಬ್ರೊ ಕರ್ತಾತ್ / ವಾಗ್ ರಸ್ತ್ಯಾರ್ ಉಂದಿರ್ ಘರಾಂತ್
ವಾಗ್ ಜಾಲ್ಯಾರ್ ಕಿತೆಂ ಗುಡಾಕ್ ಪಡ್ಲ್ಯಾರ್ ಉಂದಿರ್
ವಾಗ್ ಉಡ್ಕಾಣಾಂ ಘಾಲ್ತಾನಾ ಘಾಂಟಾಲ್ಲೊ ಕೊಲೊ ಜಾಲಾ ತೊ
ವಾಗ್ ಭುಕೆಲ್ಯಾರ್‌ಯಿ ಉಂದಿರ್ ಖಾಯ್ನಾ / ವಾಗಾಚೆಂ ಚಾಮ್ಡೆಂ ನೆಸ್ಲ್ಯಾರೀ ಕಾತ್ತೆಂ ಕಾತ್ತೆಂಚ್
ವಾಗ್ ಫಿಂಜ್ರ್ಯಾಂತ್ ಪಡ್ಲ್ಯಾರೀ ಉಂದಿರ್ ಖಾಯ್ನಾ
ವಾಗ್ ರಾನಾಂತ್ ಗೊರ್ವಾಂ ಗೊಟ್ಯಾಂತ್ / ವಾಗಾಕ್ ಜೆಯೆಂವ್ಕ್ ಚಿತಾಳ್ ಗರ್ಜ್
ವಾಗಾಚ್ಯಾ ಘಾಸಾಂತ್ಲೊ ಸುಟೊನ್ ಬೊಲ್ಹ್ಯಾಚ್ಯಾ ಘಾಸಾಕ್ ಪಡ್ಲೊ
ವಾಗಾಚ್ಯಾ ಮಿಶಿಯೆರ್ ಕೊಲೊ ಖೆಳ್ತಾಲೊ ಕಂಯ್
ವಾಗಾಚ್ಯಾ ತೊಂಡಾಕ್ ಬಾಂದಲ್ಲಿ ಗಾಯ್ ಜಾಲ್ಯಾ ತಿ
ವಾಗಾಚ್ಯಾ ಪಾದ್ರ್ಯಾಂತ್ ಉಂದಿರ್ ಪಡಲ್ಲೆಬರಿ / ವಾಗಾಚ್ಯಾ ತೊಂಡಾಕ್ ಗಾಯ್ ಜಾಲಿ/ಬೆಟ್ಲಿ
ವಾಗಾಚ್ಯಾ ಪೊಟಾಂತ್ ಉಂದಿರ್ ಜಲ್ಮಾಲ್ಲೆಬರಿ / ವಾಗಾಚ್ಯಾ ಪಾಟಿರ್ ಘೊಡೊ ಬಸಲ್ಲೆಬರಿ
ವಾಗಾಚ್ಯಾ ಉಡ್ಕಾಣಾಂನಿ ಘಾಂಟಾಲ್ಲ್ಯಾ ಕೊಲ್ಯಾಬರಿ ಜಾಲ್ಯಾ ಗತ್
ವಾಗಾ ಪ್ರಾಸ್ ವಾಸ್ರಾಚಿ ಬೊಬಾಟ್ ಚಡ್ ಜಾಲಿ (ವ್ಹಡ್)
ವಾಗಾ ಮುಕಾರ್ ಬೊಕುಲ್ ಜಾಂವ್ಚೆಂ ಧಯ್ರ್ ಜಾಯ್
ವಾಗಾಚೊ ರಂಗ್ ಯೆಂವ್ಕ್ ಕೊಲ್ಯಾನ್ ಆಂಗಾರ್ ಗೆರೆ ಘಾಲ್ಲೆ ಖಂಯ್
ವಾಗಾಚೊ ರಂಗ್ ಯೆಂವ್ಕ್ ಕೊಲ್ಯಾನ್ ಆಪ್ಲೆಂ ಆಂಗ್ (ಚಾಮ್ಡೆಂ) ಲಾಸ್ಲೆಂ ಕಂಯ್
ವಾಗಾಕ್ ಭಿಯೆಂನಾ. ಸಿಂಹಾಕ್ ಭಿಯೆಂನಾ ಪತ್ಥರ್ತ್ಯಾಕ್ ಭಿಯೆತಾ
ವಾಗಾಕ್ ಧರುಂಕ್ ವೆತಾನಾ ಉಂದ್ರಾಕ್ ಭಿಯೆಂವ್ಚೆಂ ಮ್ಹಳ್ಯಾರ್ ಕಶೆಂ?
ವಾಗಾಕ್ ಭಿಯೆನಾ ಸಿಂಹಾಕ್ ಭಿಯೆಂನಾ ರಾನಾಂತ್ಲ್ಯಾ ಕಾನೆಟಾಕ್ ಭಿಯೆತಾ
ವಾಗಾಂ-ಸಿಂಹಾಚ್ಯಾ ದೃಷ್ಟಿನ್ ರಸ್ತ್ಯಾರ್ ವೆಚ್ಯಾ ಚಲಿಯಾಂಕ್ ದೆಕ್ತಾತ್
ವಾಗಾಕ್ ಮುಕಾರ್ ಮಾಜಾರ್ ಜಾಲ್ಲೆಬರಿ ಜಾಲಾಂ
ವಾಗಾನ್ ಆನಿ ಕೊಲ್ಯಾನ್ ಶಿಮ್ಟ್ಯೊ ಗಾಂಟಾಯಿಲ್ಲೆಬರಿ ಜಾಲೆಂ
ವಾಗಾನ್ ವಾಗಾಲಾಗಿಂ ಝುಗ್ಡೊಂಕ್ ಜಾಯ್, ಬೊಕ್ಡೆಲಾಗಿಂ ನ್ಹಯ್
ವಾಗಾನ್ ಗಾಯ್ತ್ರಾಚ್ಯಾ ತೊಂಡಾಂತ್ಲೆ ಭಾತೆಣ್ ವ್ಹೊಡಲ್ಲೆಬರಿ ಜಾಲೆಂ
ವಾಗಾಚೆಂ ಚಾಮ್ಡೆಂ ಪಾಂಗುರ್ಲ್ಯಾರ್ ಕೊಲೊ ವಾಗ್ ಜಾಯ್ನಾ
ವಾಟೆರ್ ವೆಚ್ಯಾ ವಾಗಾನ್ ಹಾಂಡ್ಕೊರ್ ಮ್ಹೊಶಿಕ್ ಚಿಡಾಯಿಲ್ಲೆಬರಿ ಜಾಲೆಂ
ವಾಗಾಚೆಂ ಚಾಮ್ಡೆಂ ಪಾಂಗುರ್ಲ್ಯಾರೀ ಕತ್ತೆಂ ಕತ್ತೆಂಚ್ / ವಾಂದೊರ್ ಗೆಲ್ಯಾರ್ ವಾಗ್ ಗೆಲ್ಲೊ ಮ್ಹಣ್ತಾತ್
ವಾಸ್ರುಂ ಗಿಳಲ್ಲ್ಯಾ ಫೆರ್ಮ್ಹರೆಬರಿ ಜಾಲಾಂ ತಾಚೆಂ ಪೊಟ್

ಯ್ತ್ರ ದವರ್ಲ್ಯಾರ್ ಕಾವ್ಳೊ ವ್ಹರಾತ್ ಸಕಯ್ಲ್ ದವರ್ಲ್ಯಾರ್ ಮೂಯ್ ವ್ಹರಾತ್
ಗ್ಗಾಕ್ ಚಿತ್ಯಾಚೆಂ ಚಾಮ್ಡೆಂ ನೆಸಯಿಲ್ಲ್ಯಾಫರಾ, ತೆಂ ಚಿತಾಳ್ ಜಾಯ್ನಾ
ಯ್ಟ್ ಫಡಿಯೆರ್ ಖಿರ್ಯಾಚ್ಯಾ ಪಾಟಿರ್ ಬಸೊನ್ ಗೆಲ್ಯಾರೀ ಪೆಟೊ ಚಾಬ್ತಾ
ತ್ ಆಸಲ್ಲೆ ಥಂಯ್ ಸುಣೆ, ತಣ್ ಆಸಲ್ಲೆ ಥಂಯ್ ಗಾಯ್
ಳಿಯಾಂಕ್ ವಾಗಾಂ ಮುಕಾರ್ ಸೊಡ್ನ್ ಧಾಂವಲ್ಲೊ ಗೊವ್ಳಿ ತೊ
ಶ್ಯಾಂಕ್ ಗರಿ ಘಾಲ್ನ್ ಗಾಂಯ್ದೊಳ್ ಮುಗ್ದಿಲ್ಲೆಬರಿ
ರ್ಲ್ಯಾಕ್ ಗಿಳುಂಕ್ ಉಡ್ಕಾಣಾಂ ಮಾರ್ಲ್ಕೊ ಸರೊಪ್ ತೊ
ರ್ಪಾಕ್ ಸೊಂಡಿಯೆಂತ್ ವೀಕ್ ವಾಗೊಣೆಕ್ ಗಾಂಡಿಂತ್ ವೀಕ್
ರೊಪ್ ಮುಂಗ್ಗುಸಾಚಿ ದುಸ್ಮಾನ್ಕಾಯ್ ತಾಂಚೆಂ
ರೊಪ್ ದೂದ್ ವೊತ್ಲ್ಯಾರ್ ಸೊಡ್ತಾ, ಗಾಯ್ ಮಾರ್ಲ್ಯಾರ್ ದೂದ್ ದಿತಾ
ರೊಪ್ ಪಾಂಯ್ ಖಾತಾ, ಸಿಂಹ್ ತಕ್ಲೊ ಖಾತಾ
ಕ್ಕಡ್ಯಿ ಸರೊಪ್ ನಾಚಯ್ತಾನಾ ಎಕ್ಲೊ ಯೆವಾಳೆಂ ನಾಚಯ್ತಾಲೊ
ದಿ ಶೆಳಿ ಆವ್ಕಾಸ್ ಮೆಳ್ತಾನಾ, ಧಾಪ್ಲಿ ಮಾರ್ಲ್ಕೊ ವಾಗ್ ಜಾತಾ
ಳಿಯೊ ಜಳಾರಿಂ ಮುಸಾಂಕ್ ಖಾವ್ನ್ ಘರ್ ನಿತಳ್ ಕರ್ತಾತ್
ಂಹಾಕ್ ಜಾಗೊರ್ ಮ್ಹಣ್ ವಾಗಾಕ್ ತಾಪ್
ಂಹಾಚೆಂ ಬಳ್ ಹಸ್ತ್ ಜಾಣಾ, ಉಂದಿರ್ ನ್ಹಯ್
ರ್ಲಿ ಆಪ್ಣಾಕ್‌ಚ್ ಸಿಸರ್ ಕರುನ್ ಭಂವ್ತಾ
ಸ್ರಿಚ್ಯಾ ಪಿಡೆಕ್ ಮಾಂಕ್ಡಾಚೆಂ ಕಾಳಿಜ್ ವಕಾತ್ ಕಂಯ್.
ಣ್ಯಾ ಮಾಜ್ರಾಂಚೊ ಕಚ್ಯಾಟ್ ತಾಂಚೊ. ಜೇವ್ನ್ ನಿದ್ತಾ ಮ್ಹಣಾಸರ್
ಣ್ಯಾ ಮಾಜ್ರಾಂಕ್ಯಿ ನಾಕಾ ಜಾಲ್ಲಿಂ ಮನ್ಶಾ ತಿಂ
ಣ್ಯಾ ಮಾಜ್ರಾಂಚೆಂ ರಾಜ್ ಜಾಲಾಂ ಸಗ್ಳ್ಯಾ ಗಾಂವಾರ್
ಣ್ಯಾ ವಾಗ್ಟಾಂ ಮಧೆಂ ಶೆಳಿಯಾಂಕ್ ಆಂಬುಡ್ಲೆಲ್ಯಾಬರಿ ಜಾಲಾಂ
ಣ್ಯಾಂಕ್ ಮಾರ್ನ್ ವಾಗಾಕ್ ಭೆಸ್ಟಾಯ್ತಾಂ ಮ್ಹಣ್ ಚಿಂತ್ತಾ
ಣ್ಯಾಚೊ ರಾಗ್ ಮಾಜ್ರಾಚೆರ್ ಕಾಡಲ್ಲೆಬರಿ ಜಾಲೊ
ಣ್ಯಾ ಮಾಜ್ರಾಂಚೆಂ ಉದ್ದಾರ್ ಕರ್ತಾಲೊ ಮನ್ಶಾಂಕ್ ಕಶೆಂ ದೆಕ್ತಲೊ
ಣೆ ಮಾಜಾರ್ಯಿ ಪಿಲಾಂ ಕಾಡ್ತಾ ತುಜೆಂ ಕಹಲೆಂ ವ್ಹಡ್ಲೆಂ
ಣೆಂ ಮೆಲೆಂ ಪುಗಟ್ ಗೆಲೆಂ ಮಾಜಾರ್ ಮೆಲೆಂ ಘರ್ ಬುಡ್ಲೆಂ
ರ್ಕೆಲ್ಲ್ಯಾ ರೆಡ್ಯಾಂನಿ ವಾಗಾಚ್ಯಾ ತೊಂಡಾಕ್ ಪಯ್ಲೆಂ ಪಡ್ಚೆಂ
ರ್ಕೆಲ್ಲ್ಯಾ ಪಾಡೊ ಆಳ್ಸಿ ರೆಡ್ಯಾಬರಿ ನಿದೊನ್ ಖಾತಾ
ರ್ಫ್ಯಾಬರಿ ಚತುರ್ ಆನಿ ಪಾರ್ವ್ಯಾಬರಿ ಸಾಧೊ
ಸ್ತಿಕ್ ಆನಿ ಬೊಕ್ಡೆಕ್ ಸರಿ ಕರುಂಕ್ ಜಾತಾವೇ
ಸ್ತಿಚ್ಯಾ ಪಾಂಯಾಂ ಪಂದಾಕ್ ಮೂಯ್ ಚೆಂಚಲ್ಲೆಬರಿ
ಸ್ತಿಚ್ಯಾ ಪಾಟಿರ್ ಮಾಂಕೊಡ್ ಬಸಲ್ಲೆಬರಿ ದಿಸ್ತಾ
ಸ್ತಿಚೆಂ ವೊಜೆಂ ಹಸ್ತಿಕ್ ಮುಯೆಚೆಂ ವೊಜೆಂ ಮುಯೆಕ್

ಹಸ್ತಿನ್ ವೊಡ್ಲಿ ಲದ್ಧಿ ಫಾಲಿ ಮ್ಹುಣ್ ಸೊಂಸೊ ಬಿಕ್ಕೊನ್ ಬಿಕ್ಕೊನ್ ಮೆಲ್ಲೊ
ಹಾಯ್ರುಂ-ಚಿತಾಳ್ ಧಾಂವ್ತಾ ಮ್ಹುಣ್ ಗಾಂಯ್ದೊಳ್ ಧಾಂವ್ತಾಲೊ
ಹಾರಾಲಾಗಿಂ ಉರ್ಡೊಂಕ್ ವಚೊನ್ ಗಾಂಯ್ದೊಳ್ ಚಿರ್ಡೊನ್ ಮೆಲ್ಲೊ
ಹಾರ್ ಉಡ್ತಾ ಮ್ಹುಣ್ ಗಾಂಯ್ದೊಳ್ ಉಡ್ತಾಲೊ ಖಂಯ್
ಹಿತ್ಲಾಭಿತರ್ ವಾಗ್ ದೊರ್ಯಾ ಭಾಯ್ರ್ ಉಂದಿರ್
ದುದಾಕ್ ಆಯಿಲ್ಲ್ಯಾಕ್ ಮ್ಹೊಶಿಚೆಂ ಮೋಲ್ ಕಿತ್ಯಾಕ್
ಹಸ್ತ್ ಕಿತ್ಲಿ ಭಾಗ್ಲ್ಯಾರೀ ಧಾಳಿಂತ್ಲ್ಯಾನ್ ರಿಗಾತ್ ವ್ಹಯ್
ಹಸ್ತಿಚೆಂ ವೊಜೆಂ ಹಸ್ತಿಕ್ ಮುಯೆಚೆಂ ವೊಜೆಂ ಮುಯೆಕ್
ಹಸ್ತಿರ್ ಬಸಲ್ಲ್ಯಾಕ್ ಸುಣ್ಯಾಚೆಂ ಭ್ಯೆಂ ಕಿತ್ಯಾಕ್
ಹಾಡ್ಕೂರ್ ಬೊಯ್ಲಾಚೆಂ ನಾಂವ್ ವ್ಹಡ್
ಹಾರಾ ಸಾಂಗಾತಾ ಗಾಂಯ್ದೊಳ್ ಚಿರ್ಡೊನ್ ಮೆಲ್ಲೊ ಖಂಯ್
ಕಾಸಾರಾಚೆಂ ಸುಣೆಂ ವಾಟ್ಲೆಂತ್ ಜೆವ್ತಾಲೆಂ ಮ್ಹುಣ್ ಹಂಕಾರಾನ್ ಮೊರ್ತಾಲೆಂ
ಕಾಜುಲೊ ಆಪ್ಣಾ ವರ್ವಿಂಚ್ ಉಜ್ವಾಡ್ತಾ ಮ್ಹುಣಾ ಕಂಯ್
ಕೀಡ್ ಮೆಲ್ಲಿ ಕಂಯ್ ಆಪ್ಲ್ಯಾ ತೊಂಡಾನ್
ಕಿರಾಕ್ ಮೋಗ್ ಪೆರಾಚೊ. ವೊನ್ಯೆಕ್ ಮೋಗ್ ದೆರಾಚೊ
ಕೊಲೊ ದಾಕೊ ಆಂಬೊಟ್ ಮ್ಹುಣಾ ಕಂಯ್
ಕುಂಬಾರಾನ್ ರೆಡ್ಯಾಕ್ ಕುಳಿತ್ ಘಾಲ್ಲೆಬರಿ
ಕುಂಕ್ಡ್ಯಾಲಾಗಿಂ ಪಿಜಾರ್ಸ್ ಕೊಣಿ ಆಳೆನ್ ಕಾಡ್ತಾತ್‌ಗಿ
ಖಾಜುರ್ ಪಿಕ್ತಾನಾ ಕಾವ್ಳ್ಯಾಚ್ಯಾ ತೊಂಡಾರ್ ರುಂವಾಂ ಜಾಲ್ಲಿಂ ಕಂಯ್
ಮಾಂಕ್ಡಾಚ್ಯಾ ಹಾತಿಂ ಮಾಣಿಕ್ ದಿಲ್ಲೆಬರಿ
ಮಾಜ್ರಾಚ್ಯಾ ಮಾತ್ಯಾತ್ ಪಂಟ್ಟಿ ದವರ್ಲ್ಲ್ಯಾ ಬರಿ
ಮೆಲ್ಲ್ಯಾ ಮೊಶಿಕ್ ಬಾರಾ ಕುಟ್ಟಿಂ ದೂದ್
ಮೂಯ್ ಗೆಲ್ಯಾರ್ ಹಸ್ತ್ ಗೆಲಿ ಮ್ಹುಣ್ತಾ
ಮ್ಹೊಶಿಚೆಂ ಶಿಂಗ್ ಮ್ಹೊಶಿಕ್ ಜಡ್ ಜಾಯ್ನಾ
ಸುಣೆಂ ಮೆಲೆಂ. ಪುಗಟ್ ಗೆಲೆಂ. ಮಾಜಾರ್ ಮೆಲೆಂ. ಘರ್ ಬುಡ್ಲೆಂ
ತೊವ್ಶೆಂ ರಾಕೊಂಕ್ ಕೊಲ್ಯಾಕ್. ಮಾಸ್ಳಿ ರಾಕೊಂಕ್ ಮಾಜ್ರಾಕ್ ದವರ್ಲೆಂ ಕಂಯ್
ಉಂದ್ರ್ಯಾಚ್ಯಾ ನ್ಯಾಯಾಕ್ ಮಾಜ್ರಾಚಿ ಸಾಕ್ಸ್
ವಾಗಾಚ್ಯಾ ಮಿಶಿಯೆರ್ ಕೊಲೆ ಖೆಳ್ತಾಲೊ ಕಂಯ್
ತುಜ್ಯಾ ಮತಿಂತ್ ಹಂಕಾರಾಚ್ಯೊ ಕಿಡಿ/ಕಿಡೆ ಭರ್ಲ್ಯಾತ್
ತುಜ್ಯಾ ಪೊಟಾಂತ್ ರಾಗಾಚ್ಯಾ ಕಿಡಿಂನಿ ಪಿಲಾಂ ಕಾಡ್ಲ್ಯಾತ್
ಕತ್ರ್ಯಾಬರಿ ಬೊಬಾಟ್ಯೊ ಕತ್ರ್ಯಾಬರಿ ಬರಿಚ್ ಆಸ್ತಾ
ಬುಕಾಂತ್ಲಿ ಸಾಣಸ್ ವಾ ಜರ್ಲೊ ಜಾಲ್ಯಾ ತಿ ಆತಾಂ
ಶೆಳಿಯೊ ಜಿವಾನ್ ಘುಗಲ್ಲ್ಯಾ ತಿತ್ಲೆಂ ಗೂವ್ಳ್ಯಾಕ್ ಲಾಭ್

3. ಹುಮಿಣ್ಯಾಂನಿ ಮನ್ಜಾತ್ ಸುಕ್ಣಿಂ

ಆಮ್ಗೆಲೆಚಿ ದಾಂತೊಣಿ, ವಣದಿಚೆ ಸಾಂದಿಂತ್ ಆಮ್ಚ್ಯಾ ಹಾತಿಂ ಮೆಳಾನಾ = **ವಾಗೊಣಿ**

ಹೆ ದೋಗ್ ಚೋರ್ ದಿಸಾಕ್ ದಿಶ್ಟಿಕ್ ಪಡ್ಚೆ ಅಪ್ರೂಪ್. ಸೊದುನ್ ವೆತಾತ್ ತಾಂದುಳ್ ಧಾನಿ. ಪೊಟ್ ಭರ್ಲ್ಯಾರ್ ಜಾಲೆಂ. ಘರಾಂ ಘರಾಂನಿ ರಿಗ್ತಾತ್ ರಾತಿಚೆಂ = **ಉಂದಿರ್-ಕೊಳೆಂದ್ರ್**

ಮಾಗ್ ನಾಸ್ತಾನಾಂಚ್ ವೊಳ್ತಾ, ತೆಣೆ ಹೆಣೆ ಭಂವ್ತಾ ಖಳನಾಸ್ತಾನಾ ವೊಳಿತ್ತ್ ಆಸ್ತಾ. ಪುಣ್ ಮೊರ್ತಾ ಪರ್ಯಾಂತ್ ವಿಣ್ಙೊಣ್ ರಾವ್ತಾ = **ಸಾಳಿಯೊ ಜಾಳಿ ವೊಳ್ತಾ**

ಘಾಂತ್ಯಾ ಘಾಂತ್ಯಾರ್ ಕರ್ತಾತ್ ರಜಾರ್ ಆಪಯ್ಲ್ಯಾರೀ ಘರಾ ಭಿತರ್ ಯೆನಾಂತ್ = **ಕಾವ್ಳೆ**

ಕಾಳೊಕಾರ್ ಸಯ್ರೊ ಯೆತಾ, ಪೆಂಪಾರೆಂ ಪುಂಕಿತ್ತ್ ಭಿತರ್ ಭೊಂವ್ತಾ, ರಗಾತ್ ತುಜೆಂ ಚಿಂವ್ಲ್ಯಾ ಶಿವಾಯ್ ವಚಾನಾ. ಮೆಲ್ಯಾ ಶಿವಾಯ್ ಭಾಯ್ರ್ ಪಡಾನಾ = **ಜಳಾರ್**

ಆಬ್ ಮ್ಹಾತಾರೊ. ಪೊಟ್ ವೊಡ್ಳ್ ವೊಡ್ಳ್ ಗುಡೊ ಚಡ್ತಾಲೊ = **ಆಸ್ವೆಲ್**

ಆಂಗ್ ಸಗ್ಳೆಂ ಗೊರೆಂ, ಗೊರೆಂ ಮನ್ ಮಾತ್ರ್ ಕಾಳೆಂ, ಎಕಾಚ್ ಪಾಂಯಾರ್ ಧ್ಯಾನ್ ಕಪಟಿ ವೇಸ್ ಸಾಧುಚೊ. ಸಕ್ಡಾಂಕೀ ಕಳಿತ್ ಆಸಾ ಈಡ್ ತಾಚೊ = **ಡೊಂಕ್**

ಶೆಂಡಿವಾಲೊ ಭಟ್, ಘಾಂತ್ಯಾರ್ ರಡೊನ್ ಆಪಯ್ತಾ. ನಿದಲ್ಲ್ಯಾಂಕ್ ಉಟಯ್ತಾ = **ಕೊಂಬೊ**

ಧರಲ್ಲೆಂ ಪಾಟಿಂ ಸೊಡ್ತಾತ್ ಧರುಂಕ್ ನಾತಲ್ಲೆಂ ಘರಾ ಹಾಡ್ತಾತ್ = **ಝೊಳಿಮಾಸ್ಳಿ**

. ಲಾಂಬ್ ಲಾಂಬ್ ಮಿಶಿಯೊ ಹಾಲಯಿತ್ತ್ ಯೆತಾ. ವಿರಪ್ಪನ್ ನ್ಹಯ್. ಮುಲ್ಯಾ ಮುಲ್ಯಾಂನಿ ಘುಸ್ತಾ, ಕೆದ್ನಾ ಕೆದ್ನಾ ವಾರ್‍ಯಾರೀ ಉಬ್ತಾ = **ಜರ್ಲೊ**

ರಾಯಾಂಗೆಲೊ ಕುಂವರ್ ಬೊಂವ್ತಾ, ಗಾಧ್ಯಾ ಮೆರೆರ್ ಶೆಲೊ ಸೊಡ್ತಾ, ವಾಟೆರ್ ದೆಕ್ಲ್ಯಾರ್ ಭಿರಾಂತ್ ದಿಸ್ತಾ = **ದಿವೊಡ್**

. ತಾಚೆಂ ಸಾರ್ಕೆಂ ಸಗ್ಳೆಂ ಗಾಯ್ಚೆಂ, ಮಾಂಡ್ಡೆಂ ಮಾತ್ರ್ ಶಿಂಗಾಂ ನಾತಲ್ಲೆಂ = **ವಾಸ್ರುಂ**

. ಆಮ್ಚ್ಯಾ ಮ್ಹೊಶಿಕ್ ಧರ್ತರೆಂತ್ ಪಾಳಾಂ, ಅಂತ್ರಳಿಂ ವೊಂಟಿ, ದೂದ್ ತುಕುನ್ ವಿಕ್ತಾತ್, ಶೆಣ್ ಖಡವ್ನ್ ವಿಕ್ತಾತ್ = **ಮ್ಹೊಂವಾ ಪೊಳಿ, ಮ್ಹೊಂವ್ ಆನಿ ಮೇಣ್**

. ಆಮ್ಚ್ಯಾ ಸಾಯ್ಬಾಚೆಂ ಪೆಟುಲ್ ಏಕ್ ಪಾವ್ಟಿಂ ಉಘಡ್ಲ್ಯಾರ್ ಧಾಂಪುಂಕ್‌ಚ್ ಜಾಯ್ನಾ = **ತಾಂತಿಂ**

. ಆಮ್ಚಿ ಕೊಂಬಿ ಆನಿ ಪಿಲಾಂ ಧರ್ತರೆ ಪೊಂದಾ ಲಿಪ್ಲ್ಯಾಂತ್ = **ಮುಯೊ**

. ಆಮ್ಚೊ ಬಾಯೊ, ಜಿವಾನ್ ಲ್ಹಾನ್ ಪುಣ್ ರಾಂದ್ಪಾತ್ ರುಚಿಕ್ ಖಾಣ್ = **ಮೊಂವಾ ಮೂಸ್**

. ಆಮ್ಚೊ ಗಾಪ್ಚಿ ಗಾಯಾನ್ ಕರ್ತಾಂ, ಕರ್ತಾಂ ಮರಣ್ ಮಾಗ್ತಾ = **ಜಳಾರ್**

. ಶಿಮ್ಚಿ ಆಸೊನ್, ಘೊಡೊ ನ್ಹಯ್. ಪಾಕಾಟೆ ಆಸೊನ್ ಸುಕ್ಣೆಂ ನ್ಹಯ್. ತೊಂಡ್ ಆಸಾ. ಜೀಬ್ ನಾ, ಆವಾಜ್ ನಾ, ಉತಾರ್ ನಾ = **ಮಾಸ್ಳಿ**

. ಆಹಾರ್ ಹಾರಾಚೊ, ಪಾಕ್ ಮ್ಹೊರಾಚೆಂ ಉಡ್ಕಣಾಂ ವಾಗಾಚೆಂ ಧೆಂಕ್ ಬೊಲ್ಬ್ಯಾಚೊ = **ಮಾಣ್ಕೊ**

). ಆಂಗ್ ಆಸಾ ಮಾತ್ಯಾರ್. ಪಾಂಯ್ ಆಸಾತ್ ಮಾತ್ಯಾರ್. ಪಾಕಾಟೆ ಆಸಾತ್ ಮಾತ್ಯಾರ್ ಕೊಣಾಚೆ = **ಉವೆಚೆ**

. ಆಂಗಾಂತ್ ತಿಚ್ಯಾ ರಗಾತ್ ನಾ, ರಸ್ತ್ಯಾರ್ ಚಲ್ಲ್ಯಾರ್‌ಯಿ ಮೆಟಾಂ ದಿಸಾನಾಂತ್ = **ಮೂಯ್**

2. ಆಂಗ್‌ಭರ್ ದೊಳೆ ಆಸ್ಲ್ಯಾರೀ ದಿಷ್ಟಿಚೆ ದೊಳೆ ದೋನ್‌ಂಚ್ ಕೊಣಾಕ್ ತೆ = **ಮ್ಹೊರ್, ನವಿಲ್**

3. ದೋನ್ ಶಿಂಗಾಂ ಆಸಾತ್ ರೆಡೊ ನ್ಹಯ್, ಉದ್ಕಾಂತ್ ಆಸಾ ಮಾಸ್ಳಿ ನ್ಹಯ್ = **ಪಿಕುಳ್**

4. ಉಲಯ್ನಾ, ಹಾಸಾನಾ, ಖೊರೆಂ-ಕುದೊಳ್ ಘೆನಾ, ಕೊಳ್ಸೊ ನಾ, ರಾಜು ನಾ, ತೀಸ್ ಬಾಗ್ಲಾಂಚೆಂ ಘರ್ ಬಾಂದ್ತಾ = **ವಾಳಯ್**

25. ಎದೊಮೊ ಪಿಲೊ ರೂಕ್ ಚಡ್ಟೊ ಕೊಲೊ = **ಉಂಬ್ಲೊ**
26. ಎಕಾಚ್ ತಳ್ಯಾರ್ ಚಾರ್ ನಳ್ = **ಗಾಯ್ಚೆ ಬೊಂಬ್**
27. ಪಾಟಾಸ್ ನಾತಲ್ಲ್ಯಾ ಘರಾಂತ್ ಹಾಡ್ ನಾತಲ್ಲೊ ಮನಿಸ್ ಬಸ್ಲಾ = **ಸರೊಪ್**
28. ಪಾಂಯ್ ಆಸಾತ್ ಗಾಯ್ ನ್ಹಯ್, ಪಾಕಾಟೆ ಆಸಾತ್ ಸುಕ್ಣೆಂ ನ್ಹಯ್ = **ಮೂಸ್**
29. ಆಚಾರ್ಯಾನ್ ತಾಶಿನಾತಲ್ಲೊ ಶೆಳೊ ಮಾಂಡಾನಾತಲ್ಲೊ ರೂಕ್ = **ಸಿಸರ್**
30. ಆಪಯ್ಲ್ಯಾನ್ಸ್ತಾಂ ಲಾಗಿಂ ಯೆತಾ, ದುಕಯ್ಲ್ಯಾನ್ಸಾಂ ಕಿಂಕ್ರಾಟ್ ಮಾರ್ತಾ = **ಜಳಾರ್**
31. ಆಬ್ ಮ್ಹಾತಾರೊ ಗುಡೊ ಚಡ್ತಾಲೊ = **ಆಸ್ವೆಲ್**
32. ಆಬ್ ಮ್ಹಾತಾರೊ ದೆಂಕ್ಟೆ ಗಿಳ್ಟಾಲೊ, ದುಡಂ–ದುಡುಂ ಕರುನ್ ಉದ್ಕಾಂತ್ ಉಡ್ಲೊ, ಪಾಚ್ವ್ಯಾ ಚೆಪ್ಯಾವಾಲೊ = **ಮಾಣ್ಕೊ**
33. ವೆತಾನಾ ವೆಲ್ಲೆಂ, ಪಾಟಿಂ ಸೊಡ್ನ್ ಆಯ್ಲೆ, ಹಾತಾಂನಿ ಧರುಂಕ್ ನಾತ್ಲೆಂ ಹಾತಿಂ ಘೆವ್ನ್ ಆಯ್ಲೆ = **ಮಾಸ್ಳಿ (ಪಾಗುಂಕ್ ಗೆಲ್ಲೆ ಮೊಗೊರ್)**
34. ಆಮ್ಗೆರ್ ಏಕ್ ಶೆರ್ ಭಿಯೊ, ಆಮಿ ಖಾಂವ್ಚ್ಯೊ ನ್ಹಯ್, ತುಮಿ ಖಾಂವ್ಚ್ಯೊ ನ್ಹಯ್ = **ಬಿಕೊಣ್**
35. ಆಮ್ಗೆರ್ ಎಕ್ಲೊ ಗರಿಯೆಗಾರ್ ಧರಲ್ಲಿ ಮಾಸ್ಳಿ ಉಡಯ್ತಾ, ಧರುಂಕ್‌ನಾತ್ಲ್ಲಿ ವ್ಹಾವಯ್ತಾ = **ಉವೊ ಮಾರ್ಚ್ಯೊ**
36. ಆಮ್ಗೆಲಿ ಮ್ಹಾತಾರಿ ಕೊಂಬ್ಯೆನ್ ಪಿಲಾಂ ಕಾಡ್ಲ್ಯಾರ್ ಚೊರ್ತಾ = **ಫೊಣ್**
37. ಆಮ್ಚ್ಯಾ ಬಾಬುಕ್ ಜಲ್ಮಾತಾನಾಂಚ್ ಖಾಡ್‌ಮಿಶಿಯೊ = **ಮಾಜ್ರಾ ಪೀಲ್**
38. ತರ್ನೊ ಮುಂಡ್ಡಾಸ್‌ಗಾರ್ ಹರ್ಧೆಂ ಫುಲವ್ನ್ ಚಲ್ತಾ = **ಕೊಂಬೊ**
39. ಚುನೊ ಕಾಡಲ್ಲ್ಯಾ ಘರಾಕ್ ವಚೊಂಕ್ ವಾಟ್ ನಾ. ಗೇಟ್ ನಾ = **ತಾಂತಿಂ**
40. ವಯ್ರ್ ಕಟ್ಟಿ, ಸಕಯ್ಲ್ ಕಟ್ಟಿ ಮಧೆಂ ಬಸ್ಲಾ ಕಾಂತಾಪ್ಪಾ ಶೆಟ್ಟಿ = **ಕಾಸೊವ್**
41. ಕಟ್ಟಿಂ ಘಾಲ್ನ್ ಭಂವ್ತಾ, ಶಿಪಾಯ್ ನ್ಹಯ್, ಪೊಲಿಸ್ ನ್ಹಯ್, ದೊಳೆ ಪಿಳಿ ಪಿಳಿ ಕರ್ನ್ ದೆಕ್ತಾ ಸಿಐಡಿ ನ್ಹಯ್ ಅಸ್ಕತ್ ಮೆಟಾಂನಿ ಸವ್ಕಾಸ್ ಚಲ್ತಾ ಪ್ರಾಯೆಸ್ತ್ ನ್ಹಯ್ = **ಕಾಸೊವ್**
42. ಸಯ್ರಿಂ ಯೆತಾತ್ ಜಾಲ್ಯಾರ್ ಖಬರ್ ದಿತಾ, ವಾಡ್ಲ್ಯಾರ್ ಜೆವ್ತಾ, ಉಪ್ಕಾರ್ ಬಾವುಡ್ನ್ ಪಾಕಾಟೆ ಪಾಪ್ಡಿತ್ತ್ ಧಾಂವ್ತಾ = **ಕಾವ್ಳೊ**
43. ಕರ್ಚಾಚ್ಯಾ ಗುಡ್ಯಾರ್ ಚರ್ತಾ ಕಾಳೊ ಕಾಳೊ ವಾಗ್, ತಾಕಾ ಧರುಂಕ್ ಧಾ ಜಣ್ ಉರ್ಡಾತಾತ್, ಲಿಪ್ತಾ ನಿಸ್ರೊನ್ ಧಾಂವ್ತಾ ಆಕ್ರೆಕ್ ಚಿರ್ಡೊನ್ ಮೊರ್ತಾ = **ಊವ್ ಮಾತ್ಯಾರ್**
44. ರಾನಾಂತ್ಲೊ ರಾಯ್ ಕುಂವರ್ ತಾಂಬ್ಡೆ ದೊಳೆ, ನೀಟ್ ಕಾನ್, ಕಾಪ್ಸಾಚೊ ಕಾಟ್, ಪೊಶೆಂವ್ಕ್ ವೆಂಗೊಂಕ್ ಭಗ್ತಾ ತರೀ, ಧರುಂಕ್ ಮೆಳಾನಾ = **ಸೊಂಸೊ**
45. ಧವ್ಯಾ ಧವ್ಯಾ ಕಾಪ್ಸಾ ಸಾರ್ಕಿಂ ಲ್ಹಾನ್ ಲ್ಹಾನ್ ಪಿಲ್ಕಾಟಾಂ, ಬಾಂದ್ತಾತ್ ಮಾತ್ಯೆಚಿಂ ಬಾಂದ್ಪಾಂ ಬಿರ್ಮೊತ್ ತಾಂಚಿ ಪರ್ಕಿ ಯೆವ್ನ್ ರಾಜ್ವಟ್ ಕರ್ತಾತ್ = **ವಾಳಯೆಚಿ ರೋಯ್ಣ್**
46. ಧರುನ್ ಹಾಡ್ತಾತ್ ರಾಶಿಂನಿ, ನಿಸ್ತ್ಯಾಕ್ ಘಾಲ್ತಾತ್ ಮಾಸಾಂ ಬೊಕಾಯ್ತಾತ್, ಕಟ್ಟಿಂ ಉಡಯ್ತಾತ್ = **ಖುಬೆ**
47. ಆಮ್ಚಿ ಕೊಂಬಿ ಆನಿ ಪಿಲಾಂ ಪೊಂದಾ ಲಿಪ್ಲ್ಯಾಂತ್ ವಯ್ರ್ ಜರ್ ಆಯ್ಲಿಂ ತುಕಾಯ್ ಸೊಡಿನಾಂತ್, ಮ್ಹಾಕಾಯ್ ಸೊಡಿನಾಂತ್ = **ಮುಯೊ**
48. ಸೊಭಿತ್ತ್ ಸುಂದರ್ ಆಸಾ ಸುಕ್ಣೆಂ ನ್ಹಯ್, ಶಿಂಗಾಂ ಆಸಾತ್ ಗಾಯ್ ನ್ಹಯ್, ವೆಗಾನ್ ಉಡ್ಕಾಣಾಂ ಮಾರುನ್ ಮಾರುನ್ ಧಾಂವ್ತಾ ಘೊಡೊ ನ್ಹಯ್. ತರ್ ಕೋಣ್? = **ಚಿತಳ್**
49. ಸುರ್ಯಾ ಮುಕಾರ್ ಲಿಪ್ತಾ, ಚಂದ್ರಾ ಮುಕಾರ್ ಉಬ್ತಾ = **ಪಾಕೊ**

. ಪಾಂಯ್ ಹಾತ್ ನಾತ್‌ಲ್ಲೊ ಘೊಡೊ, ತಾಂಕಾಂಯ್ ರಿಗ್ತಾ, ಆಮ್ಕಾಂಯ್ ಆಸ್ತಾ, ತುಮ್ಕಾಂಯ್ ಮಧೆಂ ಮಧೆಂ ಗುಸ್ತಾ = **0 ಅಕ್ಷೆರ್ = ಅನುಸ್ವಾರ್**

ರಾನ್ ದುಕ್ರಾಕ್ ಆಂಗ್ ಭರ್ ಕಿಳೆ = **ಪಣಸ್**

. ಮ್ಹುಣ್ತಾತ್ ಮ್ಹಾಕಾ ಹಸ್ತಿಚೊ ಕಾನ್, ಖಾವಯ್ತಾತ್ ಮಾತ್ರ್ ಗಾಯ್ಚೆಂ ಶೆಣ್ = **ತೊಡ್ವೆಂ**

. ಅಂತ್ರಳಾರ್ ಥಾವ್ನ್ ಪಡ್ಲಿ ಘೊಣ್, ಧಾಂವೊನ್ ವ್ಹಚೊನ್ ಹಾಡ್ಲಿ, ರಗಾತ್ ತಿಚೆಂ ಘೊಟ್ಲೆಂ, ಮಾಸ್ ತಿಚೆಂ ಖೆಲೆಂ = **ಬೊಂಡೊ**

. ಖಾಂದಾಕ್ ಖಾಂದ್ ದೀವ್ನ್ ಉಮ್ಕಾಳ್ತಾತ್ ನಾಗ್ದೆ ರೆಡೆ, ನ್ಹಯ್ ತೆ ಚೆಡೆ, ಆವಯ್ಕ್ ನ್ಹೆಸೊಂಕ್ ಕಾಪಾಡ್ ನಾ, ತರೀ ಆಮ್ಸಾಣೆನ್ ಭರ್ಲ್ಯಾತ್ ಹೆ ರೆಡೆ = **ಆಂಬಾಡೆ**

. ಝಿಗ್-ಝಿಗ್ತಾ, ಝುಗ್-ಝುಗ್ತಾ, ಆಡ್ ಫಾಂಟ್ಯಾರ್ ಬಸ್ಲಾಂ ಉಭೆಂ ಸುಕ್ಣೆಂ ಬೊಂಚಿನ್ ಖಾಯ್ನಾ ಪಾಕಾಟೆ ಹಾಲಯ್ನಾ = **ನಾಕಾರ್ ನೊತಿಂ**

. ಉಮ್ಕಾಳ್ಜ್ಯಾ ಜಿವ್ಯಾ ಜಿವ್ಯಾ ದಿವ್ಡಾಕ್ ಕಾತ್ರುನ್ ಖಾತಾತ್ = **ಪಡ್ವಳೆಂ**

. ಆಮ್ಚೆ ಮ್ಹೊಶಿಕ್ ಪಾಂಚ್ ಶಿಂಗಾಂ = **ಹಾತಾಚಿಂ ಬೊಟಾಂ**

. ಮಾಂಕ್ಡಾಕ್ ಮುಟಲ್ಲೆಂ ಶಿಂಗ್, ಕೊಗ್ಳೆನ್ ಯೆವ್ನ್ ತುಟಯ್ಲೆಂ = **ಮನ್ಯಾಚೆಂ ಮನ್**

. ತಾಂಬ್ಡ್ಯಾ ಗುಡ್ಯಾರ್ ಬತ್ತೀಸ್ ಘೊಡೆ, ಆತ್ತಾಂ ನಾಚ್ತಾತ್ ಆತ್ತಾಂ ಉಡ್ತಾತ್, ಘೊಡ್ಯಾ ಘಡಿಯಾಂನಿ ಥಂಡ್ ಬಸ್ತಾತ್ = **ತೊಂಡಾಂತ್ಲೆ ಧಾಂತ್**

. ಅಂತ್ರಳಾರ್ ಥಾವ್ನ್ ಪಡ್ತಾ ಕೊಗುಳ್, ಪಾರ್ವೊ, ಘೊಣ್, ಪಾಟಿಂ ಅಂತ್ರಳಾಕ್ ವಚಾನಾ, ತರ್ ಕೋಣ್? = **ನಾರ್ಲ್, ಬೊಂಡೊ, ಬೊಂಡ್ಡುಲೊ**

. ಆಮ್ಗೆಲೊ ವ್ಹಡ್ಲೊ ಘೊಡೊ ಬಾಬಾ, ಕಾನ್ ವೊಡ್ಲ್ಯಾರ್ ಶಿಮ್ಟೆನ್ ಚಾಬ್ತಾ = **ಕಾತರ್**

. ಧವ್ಯಾ ಸಾಳ್ಕಾರ್, ಕಾಳೊ ಮೂಸ್ ಬಸ್ಲಾ, ಬಡಯ್ಲ್ಯಾರೀ ಧಾಂವಾನಾ = **ದೊಳ್ಯಾಂತ್ಲೊ ಕಾಳೊ ಬೋಳ್**

. ಆಮ್ಗೆಲಿಂ ದೊಗಾಂ ಪಿಲಾಂ, ಎಕಾಮೆಕಾಕ್ ಪಳೆವ್ನ್ ನೆಣಾಂತ್ = **ಕಾನ್**

. ಮಾಡಾ ವಯ್ಲೊ ಕೀರ್ ಶಿಮ್ಟಿ ಹಾಲಯ್ತಾ, ವಾರ್‍ಯಾರ್ ಧಲ್ತಾ, ಪಾವ್ಸಾಕ್ ಬಿಜ್ತಾ = **ಮಾಡಾಚಿ ಶಿಮ್ಡಿ**

. ಥಳ್ ನಾತಲ್ಲ್ಯಾ ಗುಂಡಿಯೆಂತ್ ಹಾಡ್ ನಾತಲ್ಲಿ ಮಾಸ್ಳಿ = **ಜೀಬ್**

. ಆಮ್ಜ್ಯಾ ಘೊಡ್ಯಾಕ್ ಶಿಮ್ಟಿ ಮುಕ್ಲ್ಯಾನ್, ಶಿಮ್ಟೆನ್‌ಂಚ್ ಘುಂರ್ಕಿತಾ. ಘಾಸಾಕ್ ಮೆಳಲ್ಲ್ಯಾಕ್ ಚುರೊ ಚುರೊ ಕರ್ತಾ = **ಕಾಂತ್ನೆ**

. ತೀನ್ ಪಾಂಯಾಂಚೊ ತಿಕ್ಲೊ ಘೊಡೊ ತಾಚೆರ್ ಬಸ್ಲಾ ಕಾಳೊ ಚೆಡೊ ಹಾಸ್ತಾ ಶಿವಾಯ್ ಉಲಯ್ನಾ = **ರಾಂಧ್ಣಿರ್ ಶಿತಾಚಿ ಮೊಡ್ಕಿ ಖತ್ಕತ್ತಾನಾ**

. ಆಡ್ಕ್ಯಾಳ್ಯಾಂತ್ಲ್ಯಾ ಸುಣ್ಯಾಕ್ ಶಿಮ್ಟಿ ಮುಕಾರ್ ಮನಿಸ್ ತಾಚ್ಯಾ ಪಾಟಿರ್ ಬಸೊನ್ ಕಿತ್ಲೆಂಯ್ ಖೊಚಯ್ತಾ = **ಆದಾಳೊ**

. ಭಾಂಗಾರಾಚೆಂ ಸುಕ್ಣೆಂ, ಶಿಮ್ಟೆನ್ ಉದಾಕ್ ಪಿಯೆತಾ = **ಚಿಮ್ಣಿ**

. ಘೊಡ್ಯಾಚ್ಯಾ ಪಾಟಿರ್ ಬಸೊನ್ ಖೊಚಾಯ್ತಾತ್, ತಾಸಾಯ್ತಾತ್ ಆನಿ ತಾಸಾಯಿಲ್ಲಿಂಚ್ ರಡ್ತಾತ್ = **ಆದಾಳ್ಯಾರ್ ಬಸೊನ್ ಪಿಯಾವ್ ಶಿಂದ್ತೊ**

. ವ್ಹಾಳೊನ್ ಚರೊನ್ ವೆತಾ, ಜಿವ್ದಾಳ್ ನ್ಹಯ್, ಕಿಂಕ್ರಾಟ್ ರಡ್ತಾ, ಪಿರ್ಲುಕ್ ನ್ಹಯ್, ಧುಂವೊರ್ ಸೊಡ್ತಾ, ಉಜೊ ನ್ಹಯ್, ಸಿಗ್ರೆಟ್ ನ್ಹಯ್, ತರ್ ಕೋಣ್? = **ರಯ್ಲ್**

. ಕಾಸಾಚ್ಯಾ ಘೊಡ್ಯಾಕ್ ಶಿಮ್ಟೆಚೊ ಲಗಾಮ್ = **ಸುವಿ-ಸುತ್**

. ಆಮ್ಜ್ಯಾ ಘರ್ಜ್ಯಾ ಪೆಟ್ಯಾಕ್ ಶಿಮ್ಟಿ ಮುಕ್ಲ್ಯಾನ್ = **ಆದಾಳೊ**

4. ಸುಕ್ಣ್ಯಾ ಮೊನ್ಜಾತಿಂ ಸರಿ ವೊವ್ಯೊ

1. ಯೆಜ್ಮಾನ್ಯಾಚ್ಯಾ ಗೊಟ್ಯಾಂತ್ ಫಾಟಾಚೆಂ ಜೋತ್
   ಸಾಂಗ್ಲೆಲ್ಲೆಂ ಪುರಾ ಸತ್, ಹೊಕ್ಲೆ ಮಾಂವಾಕ್ ತುಜ್ಯಾ
2. ತಳ್ಯಾಚ್ಯಾ ಬಾಂದಾ ವಯ್ಲ್ಯಾನ್ ಚರೊನ್ ಗೆಲೊ ಕುರ್ಲೊ ಜಿಯೆವ್ನ್
   ಮೊರೊನ್ ಉರ್ಲೊ ಹೊಕ್ಲೆ ಮಾಂವ್ ತುಜೊ
3. ಭಿತರ್ಲ್ಯಾ ಕುಡಾಂತ್ ಮಾಜಾರ್‌ಗೀ ತಿ ಹಸ್ತ್ ಸದಾಂ ಪಿಡೆಸ್ತ್ ಹೊಕ್ಲೆ ಮಾಂಯ್ ತುಜಿ
4. ಆಮ್ಚ್ಯಾ ಗೊಟ್ಯಾಂತ್ ಮೊಶಿನ್ ಫಾಲ್ಯಾಂತ್ ವಾಸ್ರಾಂ
   ಜೆಂವ್ಕ್ ಯೆತಿತ್ ಬಾಚ್ರಾಂ, ಹೊಕ್ಲೆ ಉಬ್ಗಾನಾಕಾ
5. ಆಮ್ಚ್ಯಾ ಘರಾಂತ್ ಬೊಂವ್ತಾ ವಾಗುಳ್, ತೊಂಡಾನ್ ಕೊಗುಳ್ ಹೊಕ್ಲೆ ನಣಂದ್ ತುಜಿ
6. ಆಮ್ಚ್ಯಾ ಗಾದ್ಯಾಂತ್ ಕಿರ್ಲಾತ್ ಫಾಲ್ಯಾ ದುದಿಣ್, ಘರ್ಚಿ ವಾಗಿಣ್ ಹೊಕ್ಲೆ ನಣಂದ್ ತುಜಿ
7. ಕಾಳ್ಯಾ ಕೊಂಬಿಯೆನ್ ದವರ್ಲ್ಲಾಂ ಧವೆಂ ತಾಂತಿಂ ಉತ್ರಾಂನಿ ಮೊತಿಂ ಆಮ್ಚಿ ಹೊಕಾಲ್ ಬಾಯ್
8. ಕಿರಾ ತುಜ್ಯಾ ಬೊಂಚಿ–ಸಾಳ್ವೊ ತಾಂದು ಏಂಚಿ
   ಸಾಳೆರ್ ಖಂಚ್ಯಾ ಗಾಂವ್ಚಿ ಹೊರೆತಾನ್ ಪಾರ್ಕುನ್ ಸಾಂಗ್ಚಿ
9. ತಳ್ಯಾಚ್ಯಾ ಬಾಂದಾರ್ ಚರೊನ್ ಗೆಲಿ ಕುರ್ಲಿ ಪರ್ಗಾಂವಾಂತ್ ಉರ್ಲಿ ಯೆಜ್ಮಾನಿ ನಣಂದ್ ತುಜಿ
10. ಕೊಂಬೊ ಮಾರುಂ ಮಾಸಾ–ನಾರ್ಲ್ ಫಡುಂ ರೊಸಾ
    ಜೆವ್ಣಾಕ್ ವೇಳ್ ಆಸಾ ವೊವ್ಯಾಂನೊ ಸೊಪ್ಯಾರ್ ಬಸಾ
11. ಆಮ್ಚ್ಯಾ ಹಿತ್ಲಾಂತ್ ಬಾಂದಿಲಾ ಬೊಯ್ಲ್, ದವರಾ ಕಯ್ಲ್ ಆತಾಂ ಸಾಂಬಾರ್ ಬಾಜುಂಕ್
12. ಫಾಟಾವಯ್ಲೆ ಬೊಯ್ಲ್, ದೆಂವೊಂದಿತ್ ಸಕ್ಲಾ
    ಸಾಂಬಾರಾಚ್ಯೊ ಗೋಣಿಯೊ ಆತಾಂ ಯೆಂವ್ ಘರಾ
13. ಆಮ್ಚ್ಯಾ ವ್ಹಾಳಾಂತ್ಲ್ಯಾನ್ ವ್ಹಾಳೊನ್ ಗೆಲಿ ಮಾಸ್ಳಿ
    ಆಯ್ಜ್ಯಾನ್ ಸೊಡ್ ಪಾಸ್ಳಿ ಹೊಕ್ಲೆ ಆವಯ್ ಬಾಪಾಯ್ಚಿ
14. ಭಾತಾಚ್ಯಾ ರಾಶಿರ್ ಬಸೊನ್ ಆಸಾ ಕಾವ್ಳೊ ಹೊರೆತಾ
    ಮುಂಡ್ಸಾಸ್ ಗಾರ್ ಮಾವ್ಳೊ ಆತಾಂ ರೋಸ್ ಲಾಯ್ತಾ
15. ಆಪ್ರೊಸಾಚೆ ವಾಟ್ಲೆ ಮುಯಾಂಚ್ಯೊ ಹಾರಿ ಆಯಾವೊ ನಾರಿ ಚೊಪ್ಗಿ ರೋಸ್ ಲಾಯಾ
16. ಇಂಗ್ಲಿಚ್ ಭಾಶೆನ್ ಗಾಯ್ಕ್ ಮ್ಹಣ್ತಾತ್ ಕವ್, ಬಾರೀ ಆದ್ಲೊ ಲವ್ ಆಮ್ಚ್ಯಾ ಹೊರೆತಾಚೊ
17. ಯೆಜ್ಮಾನಿ ಬಾಯೇ ಕಿತ್ಯಾಕ್‌ಗೇ ವೊಗಿ, ಆಪಯ್ಗೆ ಘುಗಿ ತುಜ್ಯಾ ದಾಯ್ಜಾಂಕ್
18. ಆಮ್ಚ್ಯಾ ಘರಾ ವಯ್ಲ್ಯಾನ್ ಉಬೊನ್ ಗೆಲಿ ಘೊಣ್
    ಮೆಳೊಂಕ್ ನಾ ದೋಣ್ ಯೆಜ್ಮಾನ್ಯಾಚ್ಯಾ ದಾಯ್ಜ್ಯಾಂಕ್
19. ದರ್ಯಾಚ್ಯಾ ಲ್ಹಾರಾ ಸತ್ರಿ ಘುಲಯ್ ಮ್ಹೊರಾ ನ್ಹಾಂವ್ಕ್ ಆಪವ್ನ್ ವ್ಹರಾ ಆಮ್ಚ್ಯಾ ಹೊರೆತಾ ಬಾಬಾಕ್
20. ಭಾಯ್ಲ್ಯಾನ್ ಆಯ್ಲೊ ವ್ಹೊರ್ ಆಂಗ್ಣಾಂತ್ ಖೆಳ್ತಿತ್ ಮ್ಹೋರ್
    ಬೆಸಾಂವ್ ದಿಂವ್ಕ್ ಯೆತಿತ್ ಸರ್ಗಿಂಚೆ ನೋವ್ ಕೋರ್
21. ರಾನಾಂತ್ ಆಯಿಲ್ಲೊ ಮ್ಹೊರ್ ಗಾಂವಾರ್ ಯೆತಲೊ
    ಉಲ್ಯಾ ಸಬ್ದಾಕ್ ಪಾವ್ತಾಲೊ ಆಮ್ಚೊ ಹೊರೆತ್ ಬಾಬ್
22. ರಾನಾಂತ್ಲೊ ಕೀರ್ ರಾನಾಂತ್ ಬೊಂವಾತ್, ಮನಾಂತ್ ರಡಾತ್ ಹೊರೆತ್ ಬಾಬ್ ಆಮ್ಚೊ
23. ಕೇಸ್‌ಚ್ ಊಗವ್ನ್ ಮಾರ್ಯಾ ತುಮಿ ಉವೊ, ಜಾವ್ಯಾ ತುಮಿ ಧುವೊ ಎಕೆ ಆವಯ್ಚ್ಯೊ

4. ಯೆಜ್ಮಾನಿಚ್ಯಾ ಹುಂಬ್ರಾರ್ ಗಿರ್ಜೆಂಚೊ ಮೇಳ್
ಇತ್ಲೊ ಕಿತೆಂ ವೇಳ್ ಹೊರೆತಾ ರೊಸಾಕ್ ಬಸೊಂಕ್

5. ಆಡ್ಯಾರ್ ನಾರ್ಲ್ ತೆಮೆಟೆರ್ ಕಾರ್ವೊ, ಪವಿತ್ರ್ ಅತ್ಮೊ ಪಾರ್ವೊ ಹೊಕ್ಲೆಚ್ಯಾ ಭುಜಾಂ ವಯ್ರ್

6. ಆಮ್ಚ್ಯಾ ವ್ಹಾಳಾಂತ್ಲ್ಯಾನ್ ವ್ಹಾಳೊನ್ ಗೆಲಿ ಮಾಸ್ಳಿ
ಆಯ್ಜ್ಯಾನ್ ಸೊಡ್ ಪಾಸ್ಳಿ ಹೊಕ್ಲೆ ಆವಯ್ ಬಾಪಾಯ್ಚಿ

7. ಮೆರೆ ವಯ್ಲಿಂ ತಣ್ ಬೆಂಡುನ್ ಘಾಲೆಂ ಗಾಯ್ಕ್
ದಯಾಳಾಯೆಚಿ ಬಾಂಯ್-ಹೊರೆತಾ ತುಜಿ ಮಾಂಯ್

8. ರುಕಾಚ್ಯಾ ಪೊಂದಾ ಚರ್ತಾಲಿ ಗೆಂದ್ದಿ ಗಾಯ್, ಯೆರೊಪಾಚೊ ರಾಯ್ ಆಮ್ಚೊ ಹೊರೆತ್ ಬಾಬ್

9. ರುಕಾರ್ ಪಿಕ್ಲಾ ಪೊಣೊಸ್ ಮುಳಾಂತ್ ಭಂವ್ತಾ ಗಾಯ್
ರುಪಾನ್ ದಿಸ್ತಾ ರಾಯ್-ಆಮ್ಚೊ ಹೊರೆತ್ ಬಾಬ್

0. ರೆಡ್ಯಾಂಕ್ ಮಾರುಂಕ್ ವಾಪಾರ್ತಾತ್ ಬೊಡಿ ಘಾಲ್ಯಾಂ ಘಡ್ತಾ ಜೊಡಿ ಆಮ್ಚ್ಯಾ ಹೊಕ್ಲೆ ನೊವ್ರ್ಯಾಚಿ

1. ಆಮ್ಚ್ಯಾ ಸೆಜಾರಾ ರಾನಾಂತ್ ಲಿಪೊನ್ ಬಸ್ಲಾ ಕೊಲೊ, ತಾಂಬ್ಸೊ ಪೊಲೊ ಆಮ್ಚ್ಯಾ ಹೊಕ್ಲೆಚೊ

2. ಹೊರೆತ್ ಆಮ್ಚೊ ಬಾಬ್ ಹಾಸ್ಯಾಚೊ ಪಿಸೊ, ತೊ ಹಾಸ್ತಾನಾ ಉಡೊನ್ ಧಾಂವ್ತಾ ಸೊಂಸೊ

3. ಆಮ್ಚ್ಯಾ ತೊಟಾಂತ್ ಪೊಪ್ಯಾಂ ಮಾಡಿಯೆರ್, ಘುಲಾಂ ಹಾಡ್ಲ್ಯಾಂತ್ ಹೊಕ್ಲೆ ಘೊಡ್ಯಾ ಗಾಡಿಯೆರ್

4. ಗೊಟ್ಯಾಂತ್ ಆಮ್ಚ್ಯಾ ಧಾಟೊ ಮೊಟೊ ರೆಡೊ
ಹೊರೆತಾನ್ ಹಾಡ್ಲಾ ಸಾಡೊ ಹೊಕ್ಲೆ ಭಾಂಗ್ರಾ ಸುತಾಂಚೊ

5. ಹಸ್ತಿ ಹಾಡಾಂಚಿ ದಾಂತೊಣಿ ಕಾಮಾರ್ ಕಾಂತಯ್ತಾ ಸಾಡ್ಯಾರ್ ದಾಂತೊಣಿ ಘುಲ್ ಭಾಂಗಾರಾಚಿ

6. ಹೊಕ್ಲೆಗೆಲಿಂ ಸ ಜಣಾಂ ಹೊರೆತಾಗೆಲಿಂ ಸ ಜಣಾಂ
ವೊಡ್ಡ್ಯಾಂಕ್ ತಳ್ಳಿಂ ಮೊಡ್ಲಾಂ ನಿದ್ಲ್ಯಾಂತ್ ಕಾಳಿಂ ಮಾಜ್ರಾಂ

7. ಧಾಂವ್ತೊ ಘೊಡೊ ಬಾಂದಿಲಾವೀ ಪಾಳಾ ಭಿಯೆನಾಕಾ ಬಾಳಾ ತುಕಾ ದೇವ್ ಆಸಾ

8. ಹೊರೆತಾ ಬಾಬಾ ತುಂ ಹಾಂಗಾ – ತಿ ತಿಂಗಾ
ಕಿತ್ಯಾಕ್ ಜಾಲಾಯ್ ಮಂಗ್ಗ್ಲ ಹೊಕ್ಲೆಕ್ ಪಳೆವ್ನ್‌ಗಾ

9. ದೊಗಿ-ತೆಗಿ ಜಾಜಾವೊ ಬಸೊನ್ ಮಾರ್‌ಯಾಂ ಉವೊ
ಆಯ್ಜ್ಯಾನ್ ಜಾಲ್ಯಾಂವ್ ಧುವೊ ಏಕೆ ಆವಯ್‌ಚ್ಯೊ

0. ದುಕ್ರಾಚ್ಯಾ ಮಾಸಾಕ್ ಮಾರ್ಲೊ ಏಕ್ ಕೊಯ್ತೊ
ವೆಗ್ಳೊ ಜಾಂವ್ಚ್ಯೊ ಕಾಯ್ದೊ ಆಮ್ಚೆ ಹೊಕ್ಲೆಚೊ

1. ಸಾಕಾಳಿಂ ಕಾಡ್ಲೆಂ ದೂದ್, ಸಾಂಜೆರ್ ಜಾಲೆಂ ಧಂಯ್
ಕೆಂಡುನ್ ಉಲಂವ್ಚಿ ನ್ಹಯ್ ಆಮ್ಚಿ ಹೊಕಾಲ್ ಬಾಯ್

2. ರೇಶನಾಚ್ಯಾ ಆಂಗ್ದಿ ವಿಕುಂಕ್ ಘಾಲ್ಯಾ ಸಾಕರ್
ಚಾರ್ ಮೊಣಾಂಚೊ ದುಕೊರ್ ಮಾರ್ಲಾ ತುಜ್ಯಾ ಕಾಜಾರಾಕ್

3. ಸುಗ್ಗೆಚ್ಯಾ ಗಾದ್ಯಾಂತ್ ಮಾಣ್ಕೊ ಮಾತಿ ಕಾಲಯ್ತಾ
ಒಂಟಾರ್ ಮಿಶಿ ಹಾಲಯ್ತಾ ಹೊಕ್ಲೆ ದೇರ್ ತುಜೊ

4. ಯೆಜ್ಮಾನಿಚ್ಯಾ ಹುಂಬ್ರಾರ್ ಚರೊನ್ ಗೆಲಿ ಪಾಲ್
ಆಮಿ ತೆಗೀ ಜಾಜಾವೊ ಹೊಕ್ಲೆ ಚಲ್ಯಾಂ ಮಾಂಯ್ ಖಾಲ್

5. ಮಾಸ್ಳೆ ಭಿತರ್ ಮಾಸ್ಳಿ ಶೆವ್ಳ್ಯಾ ತುಜೆಂ ಬೊಡಾಕ್
ಭೋವ್ ಆಸಲ್ಲಿ ವ್ಹಡ್ವಿಕ್ ಹೊರೆತಾ ತುಜ್ಯಾ ಹೊಕ್ಲೆಕ್

5. ಮೊನ್ಜಾತಿಂ-ಸುಕ್ಣಿಂ-ಕ್ರಿಮಿಂ ವಿಶಿಂ ಜೊಕ್ಸ್

1. ನವಿಂಚ್ ಕಾಜಾರ್ ಜಾಲ್ಲಿಂ ತೀನ್ ಜೊಡಿಂ ಸಾಂಗಾತಾಚ್ ಹನಿಮೂನಾಕ್ ಗೆಲ್ಲಿಂ ತಿಂ ಎಕಾಚ್ ಹೊಟೆಲಾಂತ್ ರಾವ್ಲಾಲಿಂ. ಪಯ್ಲ್ಯಾ ಸಕಾಳಿಂ ಎಕಾಚ್ ಮೆಜಾರ್ ಸಕಾಳಿಂಚೊ ನಸ್ಟೊ ಕರುಂಕ್ ಬಸ್‌ಲ್ಲಿಂ. ಎಕಾಮೆಕಾಕ್ ಕಿತ್ಲೊ ಕಿತ್ಲೊ ಮೋಗ್ ಕರ್ತಾತ್ ದಾಕಂವ್ಕ್...
ಪಯ್ಲೊ ನೊವ್ರೊ: ತಿ ಶುಗರ್ ಹೆವ್ಯಿನ್ ದಿ ಮ್ಹಜ್ಯಾ ಸಾಕ್ರಿನಾ,
ದುಸ್ರೊ ನೊವ್ರೊ: ತೆಂ ಮೊಂವ್ ಹೆವ್ಯಿನ್ ದಿ ಮ್ಹಜ್ಯಾ ಹನಿ
ತಿಸ್ರೊ ನೊವ್ರೊ: ತೆಂ ಬೇಕನ್ ಹೆವ್ಯಿನ್ ದಿ ಮ್ಹಜ್ಯಾ ದುಕೊರ್ಲ್ಯಾ

2. ಮೆಜಾರ್ ದವರ್ಲ್ಲ್ಯಾ ಸಾಕ್ರೆಚ್ಯಾ ಕೊಪ್ಪಾಕ್, ಮುಯಾಂಚ್ಯಾ ಪಾಟ್ಲಾಮೆನ್ ಧಾಡ್ ಘಾಲ್ಲಿ. ಏಕ್ ಮೂಯ್ ಮಾತ್ರ್ ಪಯ್ಸ್ ರಾವೊನ್ ಲಾಳ್ ಗಳಯ್ತಾಲಿ, ಕಿತ್ಯಾಕ್‌ರೇ ಜೊನಿ?
ಜೊನಿ: ತಿಕಾ ಸಾಕ್ರೆಚಿ ಪಿಡಾ ಆಸಾ ಆಸ್ತೆಲಿ.

3. **ಮಾಸ್ಳೆಚೆಂ ಪಿಲ್:** ಮಾಂಯ್! ಆಮಿ ಕಿತ್ಯಾಕ್ ಉದ್ಕಾಂತ್‌ಚ್ ಜಿಯೆಂವ್ಚೆಂ? ಭುಮಿಚೆರ್ ಕಿತ್ಯಾಕ್ ಜಿಯೆಂವ್ಕ್ ನ್ಹಜೊ?
ಆವಯ್ ಮಾಸ್ಳಿ: ಭುಮಿ ಆಮ್ಚಿ ಆಮ್ಕಾಂ ನ್ಹಯ್, ಶೆಲ್‌ಫಿಶ್ಯಾಂಕ್

4. ಅಂತೊನಾಮ್ ಆನಿ ಜೊನಿ, ರಾನಾಚೆ ವಾಟೆನ್ ಚಲಾತ್ ವೆತಾಲೆ. ವಾಟೆರ್ ಏಕ್ ವಾಗ್ ಮೆಳ್ಳೊ. ಅಂತೊನಾಮಾನ್ ಏಕ್ ಮೂಟ್ ಮಾತಿ ಕಾಡ್ನ್ ವಾಗಾಚ್ಯಾ ದೊಳ್ಯಾಂಕ್ ಮಾರ್ಲಿ.
ಬಾಪಯ್: ಏ ಜೊನಿ ಧಾಂವ್ಯಾಂ ನಾ ತರ್, ಹೊ ವಾಗ್ ಆಮ್ಕಾಂ ಸೊಡಿನಾ
ಜೊನಿ: ಹಾಂವ್ ಕಿತ್ಯಾಕ್ ಧಾಂವ್ತಾಂ! ಮಾತಿ ಉಡಯ್ಲ್ಯಾಯ್ ತುವೆಂ ತುಂ ಧಾಂವ್.

5. **ಮೆಸ್ತ್ರೀ:** ಖಂಚಿ ಮೊನ್ಜಾತ್, ಉದ್ಕಾಂತ್ ಆನಿ ಧರ್ತರ್ ವಸ್ತಿ ಕರುಂಕ್ ಸಕ್ತಾ?
ಜೊನಿ: ಕಾಸೊವ್ ಮೆಸ್ತ್ರಿ
ಮೆಸ್ತ್ರಿ: ಕಾಸೊವ್ ಎಕ್‌ಚ್ ನ್ಹಯ್, ಹೆರ್ ಮನ್ಜಾತಿ ಆಸಾತ್, ಖಂಚ್ಯೊ ತೊ
ಜೊನಿ: ಕಾಸೊವಾಚಿ ಬಾಯ್ಲ್, ಭುರ್ಗಿಂ ಆನಿ ಹೆರ್ ಕುಟಾಮ್ ಮೆಸ್ತ್ರಿ.

6. **ಚಾರ್ಲಿ:** ತುವೆಂ ಭರತ್ ನಾಟ್ಯ ನೆಸ್ಲಾರ್ ಕೆಲ್ಲೆಂ ಟ್ವಿಸ್ಟ್ ಬಾರಿ ಬರೆಂ ಸೊಬ್ಲೆಂ.
ಮರ್ಲಿ: ದೇವ್ ಬರೆಂ ಕರುಂ. ಏಕ್ ಜರ್ಲೊ ಮ್ಹಜ್ಯಾ ನೆಸ್ಣಾ ಭಿತರ್ ರಿಗೊಂಕ್ ನಾತಲ್ಲೊ ಜಾಲ್ಯಾರ್ ತಿತ್ಲ್ಯಾ ಬರೆಂ ಟ್ವಿಸ್ಟ್ ಕರುಂಕ್ ಮ್ಹಾಕಾ ಸಾಧ್ಯ್ ಜಾತೆಂ ನಾ

7. **ಮೆಸ್ತ್ರಿ:** ವ್ಹಯ್‌ರೆ ಜಾಕು, ಕ್ಲಾಸಿಕ್ ಕಿತ್ಯಾಕ್ ಇತ್ಲೊ ವೇಳ್ ಕರ್ನ್ ಆಯ್ಲೊರೇ?
ಜಾಕು: ತುವೆಂಚ್ ಮ್ಹಾಕಾ ದಾಡಲ್ಲೊ ನ್ಹಯ್‌ವೆ ಮೆಸ್ತ್ರೀ
ಮೆಸ್ತ್ರೀ: ಖಂಯ್‌ರೇ, ಖಂಯ್ ದಾಡಲ್ಲೊ ತುಕಾ? ಇಸ್ಕೊಲಾಕ್ ತಡವ್ ಕರ್ನ್ ಯೆತಾಯ್, ತಾಚೆ ವಯ್ಲ್ಯಾನ್ ಘಟಿ ಮಾರ್ತಾಯ್.
ಜಾಕು: ತುಜ್ಯಾ ಘರಾ ಮಾಸ್ಳಿ ವ್ಹರ್ನ್ ದಿ ಮ್ಹಣ್ ತುವೆಂಚ್‌ನೇ ದಾಡಲ್ಲೊಯ್ ಮೆಸ್ತ್ರಿ.

8. **ಕಾತ್ರಿನ್:** ವ್ಹಯ್‌ರೆ ಪಾತ್ರಿಸಾ! ತುಕಾ ಹ್ಯಾ ಮಾಜ್ರಾ ಪಿಲಾಂಕ್ ಪಯ್ಸ್ ವ್ಹರ್ನ್ ಸೊಡ್ನ್ ಯೇ ಮ್ಹಳ್ಳೆಂ ನ್ಹಯ್‌ರೆ?
ಪಾತ್ರಿಸ್: ಪಯ್ಸ್ ಸೊಡ್ನ್ ವೆತಾಂ ಮ್ಹಣ್ ಗೋಣಿಯೆಂತ್ ಘಾಲ್ನ್ ವ್ಹೆಲ್ಲೆಂ ನ್ಹಯ್‌ವೇ?

ಕಾತ್ರಿನ್: ಮಾಗಿರ್! ಆತಾಂ ತಿಂ ತುಜೆ ಪ್ರಾಸ್ ಮುಕ್ಲ್ಯಾನ್ ಆಯ್ಲಿಂ ಕಶಿಂ?
ಪಾತ್ರಿಸ್: ವಚೊನ್ ವಚೊನ್ ಮ್ಹಾಕಾ ವಾಟ್ ಚುಕ್ಲಿ. ಮಾಗಿರ್ ಹ್ಯಾ ಮಾಜ್ಯಾ ಪಿಲಾಂಕ್ ಭಾಯ್ರ್ ಸೊಡ್ನ್ ಗೊಣಿ ಖಾಂದ್ಯಾರ್ ಘಾಲ್ನ್ ತಾಂಚ್ಯಾ ಪಾಟ್ಲ್ಯಾನ್ಂಚ್ ಆಯ್ಲೊಂ.

ಯಂತ್ರಾಂ ದೆಕಾನಾತ್‌ಲ್ಲೆ ಎಕೆ ಹಳ್ಳೆಕ್ ಬೊಸ್ತು ಸಯ್ಕಾಲಾರ್ ಗೆಲೊ. ತ್ಯಾ ಹಳ್ಳೆಚೆ ಲೋಕ್ ಪುರಾ ಹ್ಯಾ ವಿಚಿತ್ರ್ ಯಂತ್ರಾಕ್ ಪಳೆಂವ್ಚ್ಯಾರ್ ಪಡ್ಲೊ. ಉಪ್ರಾಂತ್:
ಹಳ್ಳೆಗಾರ್: ಹ್ಯಾ ಯಂತ್ರಾಚೆಂ ಮೋಲ್ ಕಿತೆಂ?
ಬೊಸ್ತು: ದೊನ್ಸಿಂ ರುಪಯ್
ಹಳ್ಳೆಗಾರ್: ದೊನ್ಸಿಂ ರುಪ್ಯಾಂಕ್ ಏಕ್ ಮ್ಹೊಸ್ ಮೆಳ್ತಾ
ಬೊಸ್ತು: ಮ್ಹೊಶಿಚೆ ಪಾಟಿರ್ ಬಸೊನ್ ಶಹರಾಕ್ ಗೆಲ್ಯಾರ್ ಸಕ್ಕಡ್ ಹಾಸೊಂಕ್ ಆಸಾತ್
ಹಳ್ಳೆಗಾರ್: ಸಯ್ಕಾಲಾಚೆಂ ದೂದ್ ಕಾಡುಂಕ್ ಗೆಲ್ಯಾರ್, ತುಕಾ ವ್ಹಡ್ಲೊ ಪಿಸೊ ಮ್ಹಣ್ತೆಲೆ.

0. ಏಕ್ ಪಾಪ್ಪಿಂ ಋಷಿ ರಾನಾಂತ್ಲ್ಯಾನ್ ಪಾಶಾರ್ ಜಾತಾಲೊ. ಮುಕ್ಲ್ಯಾನ್ ಏಕ್ ಭಯಾನಾಕ್ ವಾಗ್ ತಾಚ್ಯಾ ದಿಶ್ಟಿಕ್ ಪಡ್ಲೊ ಋಷಿ ಭಿಯಾಂವ್ನ್ ಥಂಯ್ಚ್ ದಿಂಬಿಯಾಂನಿ ಪಡೊನ್ ದೊಳೆ ಧಾಂಪುನ್ ಮಾಗೊಂಕ್ ಲಾಗ್ಲೊ. ಇಲ್ಲ್ಯಾ ವೆಳಾನ್ ದೊಳೆ ಉಘಡ್ನ್ ಪಳೆತಾನಾ... ತಾಚೆ ಮುಕಾರ್ ವಾಗ್‌ಯಿ ದಿಂಬಿಯೆರ್ ಸರ್ಪಡೊನ್ ಆಸಲ್ಲೊ ತಾಣೆ ದೆಕ್ಲೊ.
ಋಷಿ: ಅರೆ ವಾಗಾ, ತುಂ ಕಿತೆಂ ದಿಂಬಿಯೆರ್ ಹಾತ್ ಜೊಡ್ನ್?
ವಾಗ್: ಹಾಂವ್ ಜೆಂವ್ಚ್ಯಾ ಪಯ್ಲಿಂ ಮಾಗ್ಣೆಂ ಕರ್ತಾಂ.

. ಹ್ಯಾ ದಿಸಾಂನಿ ತಾಂಗೆರ್ ಬಾರೀ ಮೂಸ್ ಭರಲ್ಲೆ. ಮುಸಾಂಚೆ ಕರ್ಕರೆ ಸೊಸಾನಾಸ್ತಾನಾ ಘೊವ್ ಬಾಯ್ಲ್ ದೊಗಾಂಯ್ ಸಾಂಗಾತಾ ಸಾರೊಣ್ಯೊ ಘೆವ್ನ್ ಮೂಸ್ ಮಾರ್ತಾಲಿಂ
ಸೆಲ್ಲಿ: ತುವೆಂ ಕಿತ್ಲೆಂ ಮೂಸ್ ಮಾರ್ಲೆಯ್?
ಪೆಲ್ಲಿ: ಚಾರ್, ದೋಗ್ ಚೆಡೆ, ದೋಗ್ ಚೆಡ್ವಾಂ.
ಸೆಲ್ಲಿ: ತುವೆಂ ಮಾರ್‌ಲ್ಲ್ಯಾ ಮೂಸಾಂ ಪಯ್ಕಿಂ ದೋಗ್ ಚೆಡೆ ಆನಿ ದೊಗಾಂ ಚೆಡ್ವಾಂ ಮ್ಹಣ್ ತುಕಾ ಕಶೆಂ ಕಳ್ಳೆಂ?
ಪೆಲ್ಲಿ: ತೆಂ ಪಾರ್ಕುಂಕ್ ಬಾರೀ ಸುಲಭ್ ದೋಗ್ ಮೂಸ್ ಗ್ಲಾಸಾಂತ್ ಬಸಲ್ಲೆ. ಆನಿ ದೋಗ್ ಮೂಸ್ ಆರ್ಶ್ಯಾರ್

2. ಏಕ್ ವಾಗಾಚೆಂ ಕಾಜಾರ್ ಉಟ್ಲೆಂ. ತಾಚ್ಯಾ ಇಶ್ಟಾ ಕುಟ್ಮಾಕ್ ವಾಗಾನ್ ಆಮಂತ್ರಣ್ ದಿಲ್ಲೆಂ. ರಾತಿಂ ಕಾಜಾರಾಚಿ ಪಾರ್ಟಿ ದವರ್ಲ್ಲೆಲಿ.
ಸಯ್ರ್ಯಾಂ ಮದ್ಲ್ಯಾನ್ ಏಕ್ ಉಂದಿರ್ ಪಾಸಾಯೊ ಮಾರ್ತಾಲೊ
ನವ್ರೊ ವಾಗ್: ಹಿ ಫಕತ್ತ್ ವಾಗಾಂ ಖಾತಿರ್ ಆಸಾ ಕೆಲ್ಲಿ ಪಾರ್ಟಿ ತುಂ ಕಸೊ ಭಿತರ್ ರಿಗ್ಲೊಯ್? ಧಯ್ರ್ಗೀ ಮ್ಹಣ್ತಾಂ ತುಜೆಂ!
ಉಂದಿರ್: ಕಾಜಾರ್ ಜಾಂವ್ಚೆ ಪಯ್ಲಿಂ ಹಾಂವ್‌ಯಿ ವಾಗಾಚ್ ಜಾವ್ನಾಸ್‌ಲ್ಲೊಂ.

3. **ಡೊನಿ:** ಮನ್ಶಾಚ್ಯಾ ದೊಳ್ಯಾಂ ದಿಶ್ಟಿ ಪ್ರಾಸ್ ಮನ್ಜಾತಿಂಚಿ ದೊಳ್ಯಾಂ ದಿಶ್ಟ್. ಚಡ್ ಬಳ್ವಂತ್ ಆಸಾ ಖಂಯ್. ಹಾಕಾ ಎಕ್ ಉದಾರಣ್ ದಿರೇ ಕೊನಿ.
ಕೊನಿ: ಉದಾರಣ್ ಖಂಯ್ ಖಂಚ್ಯಾಪುಣಿ ಮನ್ಜಾತಿನ್ ವೊಕ್ಲ್ ದವರ್ಲ್ಲೆಲೆಂ ತುವೆಂ ಪಳೆಲಾಂಯ್ವೆರೆ?

6. ಉತ್ರಾಂ ನಾಂವಾಂಚೊ ಅರ್ಥ್

ಇಸ್ರೊ : ದರ್ಯಾಚಿ ಮಾಸ್ಳಿ
ಉಂದಿರ್: ಮಾಜ್ರಾನ್ ಧರ್‍ಚಿ ಲಾನ್ಸಿ ಮನ್ಜಾತ್
ಎರ್ಲಿ: ಲಾನ್ಸಿ ದರ್ಯಾಂತ್ಲಿ ಮಾಸ್ಳಿ
ಎವ್ಹಾಳೆಂ: ಉದ್ಕಾಂತ್ಲಿ ಜಿವ್ಜಾಳ್
ಕರೆಂ: ಊಂಟ್, ಪಾಟರ್ ಡುಬ್ಬೊ ಆಸ್ಚಿ ಮನ್ಜಾತ್
ಕಾಣೊ: ಮಿಟಾ ಉದ್ಕಾಚ್ಯಾ ನ್ಹಂಯ್‌ಚಿ ರುಚಿಕ್ ಮಾಸ್ಳಿ
ಕಾನೆಟ್: ಜೊಳು, ರಗಾತ್ ಚೆಂಪ್ಚಿ ಲಾನ್ಸಿ ಜೀವಿ
ಕಾವ್ಳೊ: ಸಗ್ಳ್ಯಾನ್ ಕಾ ಕಾ ಕರ್‍ನ್ ಪಳೆಂವ್ಕ್ ಮೆಳ್ಚೆಂ ಕಾಳೆಂ ಸುಕ್ಣೆಂ
ಕಾಸೊವ್: ವ್ಹಡ್ಲ್ಯಾ ಕಟ್ಟ್ಯಾ ಭಾಯ್ರ್ ಪಾಂಯ್ ತಕ್ಲಿ ದಾಕವ್ನ್ ಧರ್ತ್ರೆರ್, ಉದ್ಕಾಂತ್ ಜಿಯೆಂವ್ಚಿ ಚರ್ ಜೀವಿ
ಕಾಂಡೆರ್: ಕಟಾಂ ಕಟಾಂಚಿ ಕಾಳಿ ವಿಕಾಳ್ ಜಿವ್ಜಾಳ್
ಕಾಂಬೊಳ್: ಬೊಕ್ಡ್ಯಾಚ್ಯಾ ಲೊಂವೆಚಿ ವೊಲ್-ಪಾಂಗ್ರಾಣ್
ಕಾಂಬೊಳ್: ಧಾಂವ್ಚ್ಯಾ ರೆಡ್ಯಾಂಕ್ ಧಾಂವ್ಡಾಂವ್ಚೊ ಮೋಂತ್, ಕಾಂಬ್ಳ್ಯಾಚ್ಯಾ ಗಾಧ್ಯಾಂನಿ
ಕಿಜಾನ್: ಶೆಳ್ಯಾ ಉದ್ಕಾಚಿ ಪಿರ್ತೊಳ್ ಜಾತಿಚಿ ಮಾಸ್ಳಿ
ಕೀಡ್/ಕಿಡೊ: ಕುಸಲ್ಲೆಂ ಖಾಂವ್ಚೆಂ ಚರೊನ್ ಖಾಂವ್ಚಿ ಲ್ಹಾನ್ ಜೀವಿ
ಕಿರಂಟ್: ಗೊರ್ವಾಂಚೆಂ, ರಗಾತ್ ಚೆಂಪ್ಚಿ ಲ್ಹಾನ್ಸಿ ಜೀವಿ
ಖುಬೊ: ನ್ಹಂಯ್ಚ್ಯಾ ರೆವೆಂತ್ ಮೆಳ್ಚಿ ಶಿಂಪಿಯೆ ಕರ್ಲಾಂಚಿ ಜೀವಿ
ಖೊರು: ಮಾಸ್ಳೆಚೆಂ ಪೀಲ್, ಲ್ಹಾನ್ ಮಾಸ್ಳಿ
ಖೊಂವಳ್: ಮಾಸ್ಳೆಚ್ಯಾ ಕಾತಿ ಭಾಯ್ರ್ ಆಸ್ಚೆಂ ಪಾತಳ್ ಕರ್ಲ್
ಖೊಂವ್ಚ್: ಜಿವ್ಜಾಳೆನ್ ತೊಪ್ಚಿ ಚಾಬ್ಚಿ ಖೊಂಚ್ ಮಾರ್‍ಚಿ
ಗಯ್ರೆಮ್: ಸಾಳಿಯಾಂನಿ ವೊಳಲ್ಲೆಂ ಝುಳ್ ಪರ್ಸ್ನಂ ಜಾವ್ನ್ ಉಮ್ಕಾಳ್ಚೆಂ
ಗರಿ: ಮಾಸ್ಳಿ ಧರ್‍ಚಿ ಕೊಕ್ಕ್ಯಾಚಿ ಸುಪಿ
ಗರ್ಬ್: ಪೊಟಾಂತ್ ಪೀಲ್ ಉಬ್ಜೊಂಚಿ ಸ್ಥಿತಿ
ಗಳಿ: ಜೋತ್, ಜೋಡ್
ಗಾಡಾಂವ್: ವೊಜೆಂ ವಾವಂವ್ಚಿ ಘೊಡ್ಯಾಚ್ಯಾ ಜಾತಿಚಿ ಮನ್ಜಾತ್
ಗಾಡಿ: ರುಕಾಚ್ಯಾ ಫುಡಾಕ್, ಚಕ್ರಾಂ ಲಾವ್ನ್, ಮನ್ಜಾತಿಂಕ್ ಬಾಂದುನ್ ವೊಡ್ನ್ ವ್ಹರ್ಚೆಂ
ಗಾಡೊ: ಚರ್ಬಿಲ್ಲ್ಯಾ ಗಾಡ್ವಾಚಿ ಮಸ್ತಿ, ಗಾಡಾ ಘಾಲ್ಯೊ, ಉಪ್ರಾಳಿ ಕರ್‍ಚ್ಯೊ
ಗಾಬೊ: ಪೊಟಾಂತ್ ಪೀಲ್ ವ್ಹಾವಂವ್ಚೆಂ, ಗಾಯ್-ಗಾಬೊ ಆಸಾ
ಗಾಯ್: ದುದಾಕ್ ಪೊಸ್ಚಿ ಮನ್ಜಾತ್, ಪಾಡ್ಯಾಚಿ ಬಾಯ್ಲ್
ಗಾರ್: ವ್ಹಡ್ಲ್ಯಾ ಜಾತಿಚಿ ಶಿರ್ಲಿ
ಗಾಂದಿಲ್ ಮೂಸ್: ಎಕಾ ಜಾತಿಚೆ ಚಾಬ್ಕರ್ ಮೂಸ್
ಗಾಂದೊ: ಸುಕ್ಣ್ಯಾಚ್ಯಾ ಪೊಟಾಂತ್ಲಿ ಖಾಣಾಚಿ ಪೊತಿ (ಗಾಂದೊ ಭರ್ಲಾ ಮ್ಹಣ್ತಾತ್)
ಗಾಂಯ್ಡೊಳ್: ಶೆತಾಂನಿ, ಉಬ್ರಾಂತ್ ಆಸ್ಚೊ ಲಾಂಬ್ ಬಾರೀಕ್ ಕಿಡೊ
ಗಾಂಲ್ಫೊ: ಲಾನ್ಸಿಂ ಬಾರೀಕ್ ಸುಕಯ್ಲ್ಲಿಂ ಸುಂಕ್ಟಾಂ

ಜ: ಘರಾ ಲಾಗಿಂ. ಘತರಾ ಯಂವ್ಚೆಂ ಲ್ಹಾನ್ಶೆಂ ಸುಕ್ಣೆಂ
ಃ: ಗೊವ್ರಾಂಕ್ ಬಾಂದುಂಕ್ ಪುರ್ಲ್ಯೊ ಧಾಕ್ಟೊ ಖುಂಟ್
ಟೊ: ಗೊವ್ರಾಂಚೆಂ ಘರ್
ಡ್ಡು: ಗಾಬೊ ಜಾಯ್ನಾಸ್ಲಿ ಗಾಯ್
ರುಂ: ಗಾಯೆಚ್ಯಾ ಜಾತಿಚಿ ಮನ್ಜಾತ್
ವ್ಳಿ: ಗೊವ್ರಾಂಕ್ ಬೊಕ್ರ್ಯಾಂಕ್ ಚರಂವ್ಚೊ ಮನಿಸ್
ಗ್: ರಾತಿಂ ಬೊಬ್ ಮಾರ್ಚೆಂ ಸುಕ್ಣೆಂ
ಡ್: ಕುಂಕ್ಡಾಂ, ದುಕೊರ್, ಸುಕ್ಣಿಂ ಮನ್ಜಾತಿಂಚೆಂ ಘರ್
ರ್ಕಿ: ಗೊರೊಜ್ ಮಾರ್, ವಾಗ್ ಘುರ್ಕಿತಾ ರಾನಾಂತ್
ಡೊ: ಮನ್ಶ್ಯಾಂನಿ ಸವಾರಿ ಕರ್ಚಿ, ಶಿಂಗಾಂ ನಾತ್‌ಲ್ಲಿ ಮನ್ಜಾತ್
ಣ್: ಲ್ಹಾನ್ ಸುಕ್ಣ್ಯಾಂಕ್ ಖಾಂವ್ಚೆಂ ವ್ಹಡ್ಲೆ ಸುಕ್ಣೆಂ
ಂಕ್: ಭೊಂಕ್, ಪೆಟ್ಯಾಬರಿ ಬೊಬ್ ಮಾರ್
ಂಟೆರ್: ಸುಕ್ಣ್ಯಾನ್ ಬಾಂದ್ಲ್ಯೊ ಘುಡ್
: ಚರ್ ಜೀವಿ, ಮೂಯ್-ಜಿವ್ದಾಲ್ ಚರ್ತಾತ್ (ಪೊಟ್ ವೊಡ್ನ್ ವ್ಹಚ್)
ನಿ: ರುಕಾರ್ ಜಿಯೆಂವ್ಚಿ ಚರ್ ಜೀವಿ
ಮ್ಡೆಂ: ದಾಟ್ ಕಾತ್, ಮಾಸಾ ವಯ್ರ್ ಆಸ್ಚೆಂ ಚಾಮ್ಡೆಂ
ಕ್ರ: ದುಕೊರ್, ದುಕೊರ್ಲೆಂ
ಕೊಂದ್ರಿ: ಉಂದ್ರಾಚೆಂ ದಾಕ್ಟುಲೆಂ ಪಿಲ್
ಟಿಯಾಳೊ: ರಂಗಾಚ್ಯಾ ಪಾಟ್ಯಾಂಚೊ, ಚಿಟಿಯಾಳೊ ವಾಗ್
ಶಾಳ್: ಫಾಂಟ್ಯಾಂಚ್ಯಾ ಶಿಂಗಾಂಚಿ, ಆಂಗಾರ್ ಬುಟ್ಟ್ಯಾಂಚಿ ರಾನ್ ಮನ್ಜಾತ್
ಬು: ಲೊಂವೆಂತ್ ಜಾಂವ್ಚಿ ಲ್ಹಾನ್ಶಿ ಜೀವಿ, ಚಿರ್ಲ್ಯೊ
ಭೆಂ: ಲ್ಹಾನ್ ಜಾತಿಚೊ ಉಂದಿರ್
ಲ್: ನಾಂಗ್ರಾಚಿ ಲೊಂಕ್ಡಾಚಿ ಪಾರಯ್, ಗಾದೆ ಕೊಸ್ತಾನಾ ಗಳ್ಸುಂಚೊ
ರ್ಲೊ/ಜರ್ಲೊ: ಸ ಪಾಂಯಾಂಚೊ, ಘಟ್ಟ್ ಪಾಕಾಟ್ಯಾಂಚೊ, ವ್ಹಡ್ಲೊ ಮೂಸ್
ನ್ವಾರ್: ಮೊನ್ಜಾತ್, ಪ್ರಾಣಿ
ಂಗಲ್: ಮಾಸಾಕ್ ಮಾರ್ಲೆಲ್ಯಾ ಪ್ರಾಣಿ, ಸುಕ್ಣ್ಯಾಂಚ್ಯಾ ಪಾಂಯಾಂಚೊ ವಯ್ಲೊ ಭಾಗ್
ಕೆಂ: ಸರ್ಪಾಚಿ ತಕ್ಲಿ
ನ್ದಾಳ್: ಧರ್ತ್ರೆರ್ ಪೊಟ್ ವೊಡ್ಚಿ ಬಾರೀಕ್ ಲಾಂಬ್ ಚರ್‌ಜೀವಿ
ಂವ್: ಕೊಸ್ಟ್ಯಾ, ಪಾಡ್ಯಾಂ ಗಾಡಿ ವೊಡ್ಚ್ಯಾ ಬಯ್ಲಾಂಚ್ಯಾ ಖಾಂದ್ಯಾಚೊ ಆಡಾಂಬೊ
ಳು: ಕಾನೆಟ್, ರಗಾತ್ ಪಿಯೆಂವ್ಚೊ ಕಿಡೊ
ಳ್ವಿ: ಹಸ್ತಿಚೆ ಸೊಂಡಿಲು-ಸೊಂಡಿ
ತ್: ಸಾಂಗಾತಾ ವಾವುರ್ಚ್ಯಾ ದೋನ್ ದಾದ್ಲ್ಯಾ ಮೊನ್ಜಾತಿಚಿ ಜೊಡಿ
ಬ್ಬೊ: ಊಂಟಾಚ್ಯಾ ಪಾಟಿರ್ ಆಸ್ಚೊ ಉಬಾರ್ ವಿಸ್ಬೊ
ಲ್ಕ್: ಪಿಲಾಂ ಕಾಡುಂಕ್ ನಾತ್‌ಲ್ಲಿ ತರ್ನಿ ಕೊಂಬಿ

ತಾಟೊ: ದರ್ಯಾಂತ್ಲಿಂ ವ್ಹಡ್ಲಿ ಮಾಸ್ಳಿ
ತಾರ್ಲೊ: ದರ್ಯಾಚಿ ಮಾಸ್ಳಿ
ತಾರ್ಸುಲೊ: ತಾರ್ಲ್ಯಾಚೊ ಪಿಲೊ
ತಾಂತಿಂ: ಮಾಸ್ಳ್ಯಾಂನಿ ಸುಕ್ಣ್ಯಾಂನಿ ಪಿಲಾಂ ಕಾಡುಂಕ್ ದವರ್ಚಿ ವಸ್ತ್
ತಿಗುರ್: ವ್ಹಾಳಾಂತ್ ತಳ್ಯಾಂತ್ ಕೆಧಾಂತ್ ಆಸ್ಚಿ ಮಾಸ್ಳಿ
ತೊಂದ್ಲೊ: ಮಾಣ್ಕ್ಯಾಚೆಂ ಪಿಲ್
ದಾಡೊ: ಹಸ್ತಿಚೊ ದಾಡೊ, ತೊಂಡಾ ಭಾಯ್ರ್ ಯೆಂವ್ಚೊ ವ್ಹಡ್ಲೊ ದಾಂತ್
ದಿವೊಡ್: ಉಂದ್ರಾಂ ಮಾಣ್ಕ್ಯಾಂಕ್ ಖಾಂವ್ಚಿ, ವೀಕ್ ನಾತ್ಲಿ ಜಿವ್ಡಾಳ್
ದುಕೊರ್: ಮಾಸಾ ಖಾತಿರ್ ಪೊಸ್ಚಿ ಮನ್ಜಾತ್
ದೂದ್: ಆವಯ್, ಮೊನ್ಜಾತಿಂಚ್ಯಾ ಬೊಂಬಾಂತ್ಲ್ಯಾನ್ ಯೆಂವ್ಚೆಂ ಧವೆಂ ಧ್ರವ್ಯ್
ದೆಂಕ್ಳೊ: ವ್ಹಾಳಾಂತ್ ಜಿಯೆಂವ್ಚಿ ಎಕಾ ಜಾತಿಚಿ ಮಾಸ್ಳಿ
ದೆಂಪೊ: ಪಾಕಾಟೆ ಆಸೊನ್ ಉಬ್ಚೊ ಕಿಡೊ, ಫೊಡೊ
ದೊಡ್ಡಿ: ಜಾನ್ವಾರಾಂಕ್ ಬಾಂದ್ಚೊ ಪಂಚಾಯತಾಚೊ ಆಸ್ರೊ
ದೊಂತ್/ದಂತ್: ಅನ್ಕಿಟಂತ್ ಜಾಂವ್ಚಿ ಗಾಂಯ್ದ್ಯಾಳ್ ತಸಲಿ ಜೀವಿ
ಧಡಿಯಾರೊ: ಎಕಾ ಜಾತಿಚಿ ದರ್ಯಾಚಿ ಮಾಸ್ಳಿ
ಧಂಯ್: ಬದ್ಲೊನ್ ದಾಟ್ ಜಾಲ್ಲೆಂ, ಆಂಬೊಟ್ ಮೆಳಾಯ್ ಘಾಲ್ಲೆಂ ದೂದ್
ಧುರಾಂಟಿ: ಮನ್ಜಾತಿಂಚಿ ಜೋರ್ ಧಾಂವ್
ಧೊಂಕ್/ ಡೊಂಕ್: ಭೊಕೆಂ, ಲಾಂಬ್ ಬೊಂಚಿಚೆಂ, ಲಾಂಬ್ ಪಾಂಯಾಂಚೆಂ ಸುಕ್ಣೆಂ
ನಾಗ್: ಸರೊಪ್. ಜಿಡೆಂ ಆಸ್‌ಲ್ಲಿ ವಿಕಾಳ್ ಜಿವ್ಡಾಳ್
ನಾತ್ತಿಂಗ್/ನಾತ್ತುಂಗ್: ಘುಗಿಚ್ಯಾ ಜಾತಿಚೆಂ ಸುಕ್ಣೆಂ
ನಾನೆಟೊ: ರುಕಾ ಝುಡಾಂನ್ರ್ ಆಸ್ಚಿ ಜಿವ್ಡಾಳ್
ನಾಂಗೊರ್: ಶೆತ್ ಕೊಸ್ಚೆಂ ಉಪಕರಣ್
ಪಾಕ್: ಸುಕ್ಣ್ಯಾಚ್ಯಾ ಆಂಗಾರ್ ಹಾಡಾಂಕ್ ಲೊಂವ್ ಘುಟಲ್ಲೊ ವಿಸ್ವೊ
ಪಾಕಾಟೊ: ಪಾಕಾಂ ಭರಲ್ಲೊ ಸುಕ್ಣ್ಯಾಚೊ ಹಾತ್
ಪಾಕಿಸಾಳೊ: ಲ್ಹಾನ್ ಸುಕ್ಣ್ಯಾಂಕ್ ಖಾಂವ್ಚೆಂ ಸುಕ್ಣೆಂ
ಪಾಕುರ್ಲ್: ಮಾಸ್ಳೆಚ್ಯಾ ಆಂಗಾರ್ ಲಾನ್ಸಾ ಪಾಕಾಟ್ಯಾಂ ಪಯ್ಕಿ ಏಕ್
ಪಾಕೊ: ಸುಕ್ಣ್ಯಾಂಬರಿ ಪಾಕಾಟೆ ಆಸೊನ್ ರಾತಿಕ್ ಉಬ್ಚೆಂ ಸುಕ್ಣೆಂ
ಪಾಗಿ: ಮಾಸ್ಳಿ ಧರ್ಚೊ ಮೊಗೊರ್, ಖಾರ್ವಿ
ಪಾಡಿ: ವಾಸ್ರುಂ ಘಾಲ್ಚ್ಯಾ ಆದ್ಲಿ ಚೆಡುಂ ಗಾಯ್
ಪಾಡೊ: ಬೊಯ್ಲ್, ಗಾಯ್ ಜಾತಿಚೊ ದಾದ್ಲೊ ಮೊನ್ಜಾತ್
ಪಾಡ್ಕೊ: ತರ್ನೊ ಪಾಡೊ
ಪಾರ್ವೊ: ಎಕಾ ಜಾತಿಚೆಂ ಸಾಧೆಂ ಸುಕ್ಣೆಂ, ಘರಾಂನಿ ಪೊಸ್ತಾತ್
ಪಾರ್ಸೊಳೆಂ: ಪಾತಳ್ ಚಡ್ ಕಾಂಟ್ಯಾಂಚಿ ಮಾಸ್ಳಿ
ಪಾಲ್: ಘರಾಂತ್ ವೊಣ್ತಿರ್ ಆಸೊನ್ ಕಿಡಿ, ಮುಸಾಂಕ್ ಖಾಂವ್ಚಿ ಜಿವಿ

ಳ್: ತಣಾಚೆರ್, ಝಾಡಾಂಚೆರ್ ಆಸ್ಚಿ ಲಾನ್ಶಿ ನಿಸರ್ಚಿ-ಮೆಂಜ್ಜಿ ಜೀವಿ
ರ್ಣಳ್: ಕಿಜಾನ್, ವ್ಹಾಳಾಚಿ ಮಾಸ್ಳಿ
ಂಳೆಂ: ರಂಗ್ ರಂಗಾಳ್ ಪಾಕಾಟ್ಯಾಂಚಿ ಉಬ್ಚಿ ಪಾಕಾಟ್ಯಾಂಚಿ ಕೀಡ್
ಜ್ರೊ: ಸುಕ್ಣ್ಯಾಚೊ ಘುಡ್, ಬಂದಡ್
ಲ್: ಮನ್ಶಾತಿಂಚೆ ಬಾಳ್
ೂ: ದಾದ್ಲೊ ಸುಣೆಂ
ಡ್: ರಾಂದ್ಲೆಲ್ಯಾ ಮಾಸಾಚಿ ಪೊಡ್, ಕುಡ್ಕೊ
ಂವ್ಟಿ: ಮರೊನ್, ಭಿತರ್ ಕುಸಾತ್ ವೆಚಿ, ಮೋವ್ ಜಾಲ್ಲಿ ಮಾಸ್ಳಿ (ಪೊಂವ್ಟೆಲ್ಯಾ)
: ಧಾರ್ಮಿಕ್ ರಿತಿನ್ ಪ್ರಾಣಿಂಕ್ ಮಾರ್‍್ನ ಜೀವ್ ಅರ್ಪುಂಚೊ
ತಕ್: ಹಾಸ್, ಉದ್ಕಾಂತ್ ಧರ್ತರೆರ್ ಜಿಯೆಂವ್ಚೆಂ ಪೊಸ್ಚೆಂ ಸುಕ್ಣೆಂ
ಂಗ್ಡೊ: ಎಕಾ ಜಾತಿಚಿ ರುಚಿಕ್ ದರ್ಯಾಚಿ ಮಾಸ್ಳಿ
ಲ್ಲಿ: ಚೆಡುಂ ಮಾಜಾರ್
ಗ್: ಕರ್ಲೆಚ್ಯಾ ಜಾತಿಚಿ ಮಾಸ್ಳಿ
ೂ: ವ್ಹಡ್ಲೊ ಮಾಣ್ಕೊ
ಂ: ರುಕಾರ್ ಚಡೊನ್ ಫಳಾಂ ಖಾಂವ್ಚೊ ರಾನ್ವಟ್ ಮನ್ಶಾತ್
ಚೆ: ಹಾಂಬೇ, ಬೆಬ್ಯಾ ವಾ ಗೊರ್ವಾಂಬರಿ ಬೋಬ್ ಮಾರ್
ಕುಲ್: ದಾದ್ಲೊ ಮಾಜಾರ್
ಕ್ಡೊ: ಶೆಳಿ ಸಾಧಿ ಮನ್ಶಾತ್
ಕ್ರೊ: ಬೊಕ್ಡೆ ಜಾತಿಚೊ ಚೆಡೊ ಮನ್ಶಾತ್
ಟಿ: ಅನ್ಕಿಟಿ, ಬೊಕ್ರ್ಯಾಚಿ ಬೊಟಿ ರಾಂದ್ತಾತ್
ಲ್ದೊ: ವ್ಹಡ್ಲಿ ಧವಿ ದರ್ಯಾಚಿ ಮಾಸ್ಳಿ
ಲ್ಫೊ: ಸುಣ್ಯಾಚ್ಯಾ ಜಾತಿಚಿ ವ್ಹಡ್ಲಿ ರಾನ್ವಟ್ ಮನ್ಶಾತ್
ಂಬಿಲ್: ಎಕಾ ಜಾತಿಚಿ ದರ್ಯಾಚಿ ಮಾಸ್ಳಿ
ೀಯ್ಲ್: ಪಾಡೊ, ಗಾಡಿಯೆಕ್ ಬಾಂದ್ತಾತ್
ೀಂಚ್: ಸುಕ್ಣ್ಯಾಂಚೆಂ ಹಾಡ್ಕುಳೆಂ ತೋಂಡ್
ೀಂಟ್: ಶಿಕಾರಿ, ಸುಕ್ಣ್ಯಾ ಮನ್ಶಾತಿಂಚಿ ಶಿಕಾರಿ
ೀಂಬ್: ಮನ್ಶಾತಿಂಚ್ಯಾ ವೊಂಟಿಯೆ ಥಾವ್‍್ನ ದೂದ್ ಯೆಂವ್ಚೆಂ ಬೋಟ್
ಣ್: ರಗಾತ್ ಚಿಂಪ್ಚಿ ಕೀಡ್, ಗಜ್ಡೆ, ಬಿಚಾಣ್ಯಾರ್ ಆಸ್ತಾ
ಯಾಂಟಿ: ಎಕಾ ಜಾತಿಚಿ ಮಾಸ್ಳಿ
ಕೆಂ: ಲಾಂಬ್ ಪಾಂಯ್, ಲಾಂವ್ ಬೊಂಚಿಚೆಂ ಮಾಸ್ಳಿ ಖಾಂವ್ಚೆಂ ಸುಕ್ಣೆಂ
ಂಕ್: ಘೊಂಕ್ ಸುಣ್ಯಾಬರಿ ಬೋಬ್ ಮಾರ್
ಣ್: ಗರ್ಭಾಂತ್ಲೊ, ತಾಂತ್ಯಾಂತ್ಲೊ ಪಿಲೊ
ಂಜರ್: ಉಂದ್ರಾಕ್ ಧರ್‍್ಚಿ, ಘರಾಂತ್ ಪೊಸ್ಚಿ ಮನ್ಶಾತ್
ಣ್ಕೊ: ಧರ್ತೆರ್ ಆನಿ ಉದ್ಕಾಂತ್ ರಾಂವ್ಚಿ ಬೆಬ್ಯಾ ಜಾತಿಚಿ ಜೀವಿ

ಮಾಲುಂಡ್: ಶಿಮ್ಪಿ ಆನಿ ತಕ್ಲಿ ಏಕ್ ಸಾರ್ಕಿ ದಿಸ್ಚಿ ಜಿವ್ದಾಳ್
ಮಾಸೊ: ವ್ಹಡ್ಲಿ ಮಾಸ್ಳಿ ದರ್ಯಾಂತ್ಲಿ
ಮಾಸ್ಳಿ: ಉದ್ಕಾಂತ್ಲಿ ಜೀವಿ
ಮಾಂಕೊಡ್: ಮೊನ್ಜಾತಿಂ ಪಯ್ಕಿ ಮನ್ಶಾಬರಿ ದಿಸ್ಚಿ, ಶಾಕಾಹಾರಿ ಪ್ರಾಣಿ
ಮಾಂಡೊಳ್: ತಾಂತ್ಯಾ ಭಿತರ್ ಆಸ್ಚಿ ಧಾತ್ ವಾ ಲೊಳೊ
ಮುಲ್ಲೆಂ: ಕುಂಕ್ಡ್ಯಾಚಿ ಪಾಕಾಂಚಿ ಶಿಮ್ಪಿ
ಮುಂಗ್ಗುಸ್: ಜಿವ್ದಾಳಿಂಕ್ ಮಾರ್‍್ನ ಖಾಂವ್ಚಿ ಮೊನ್ಜಾತ್
ಮೂಯ್: ಹಾರಿಂನಿ ಯೆಂವ್ಚಿ ಲ್ಹಾನ್ಶಿ ಜೀವಿ, ಚಾಬ್ಕರ್ ಮೂಯ್
ಮೂಸ್: ಘರಾ ಭಿತರ್ ಭಾಯ್ರ್ ಆಸ್ಚಿ ಪಾಕಾಟ್ಯಾಂಚಿ ಲಾನ್ಶಿ ಜಿವಿ
ಮೆರುಂ: ರಾನ್ ಮ್ಹೊಸಿಚ್ಯಾ ಜಾತಿಚಿ ಪ್ರಾಣಿ
ಮೊನ್ಜಾತ್: ಪ್ರಾಣಿ, ಧರ್ಣಿ ವಯ್ಲ್ಯಾ ಚಾರ್ ಪಾಂಯ್ ಆಸ್ಚ್ಯಾ ಜೀವಿ
ಮೊಂಟ್ಟೊ: ಸಾರ್‍ಯಾಂತ್ಲೊ ಮೊಟೊ ಕಿಡೊ
ಮೋರ್: ರಂಗಾಳ್ ಪಾಕಾಂಚೆಂ ವ್ಹಡ್ಲೆಂ ಸುಕ್ಣೆಂ
ಮ್ಹೊಸ್: ರೆಡ್ಯಾಚಿ ಬಾಯ್ಲ್-ಭಯ್ಣ್
ಮ್ಹೊಂವ್: ಮೊಂವಾ ಮುಸಾಂನಿ ಬಾಂದ್ಲೆಲ್ಯಾ ತಟ್ಟೆಂತ್ ಜಗಯಿಲ್ಲೊ ಮಲಾಂ ರೋಸ್ ಬದ್ಲೊನ್ ಜಾಂವ್ಚೆಂ ದ್ರಾವಣ್
ಯೆವಾಳೆಂ: ವ್ಹಾಳಾಂನಿ ಆಸ್ಚಿ ಬಾರೀಕ್ ಜಿವ್ದಾಳ್
ರಗ್ತಾಮಂಡೊಳ್: ಸಾಧಿ ಜಿವ್ದಾಳ್ ತಾಂಬ್ಯಾ ರಂಗಾರ್ ಆಸ್ತಾ
ರಗ್ತಿ: ಪ್ರಾಣಿಂಚೆಂ ಘಟೆ ಜಾಲ್ಲೆಂ ರಗಾತ್, ಅನ್ಕಿಟಿ, ಹಾಡ್, ಮಾಸ್ ಸಾಂಗಾತಾ ರಾಂದ್ಚೆಂ
ರೆಡಿ: ವಾಸ್ರುಂ ಘಾಲುಂಕ್ ನಾತಲ್ಲಿ ತರ್ನಿ ಮ್ಹೊಸ್
ರೆಡೊ: ಮ್ಹೊಸಿಚೆಂ ವಾಡ್ಲೊ ಸಂತಾನ್
ರೆಡ್ಕೊ: ತರ್ನೊ ರೆಡೊ. ಮ್ಹೊಸಿಚೊ ಪೂತ್
ಲಗಾಮ್: ಘೊಡ್ಯಾಕ್ ಸಾಂಬಾಳುಂಕ್ ನಾಕಾಕ್ ಘಾಲ್ಚಿ ದೊರಿ
ಲದ್ಧಿ: ಶೆಣ್. ಗೂ. ಲೇಂಡ್. ಬಿಟಿ. ಹಸ್ತಿಚಿ ಲದ್ಧಿ
ವಾಗ್: ಮಾಜ್ರಾ ಜಾತಿಚಿ ಮೊನ್ಜಾತ್, ಮಾಜ್ರಾ ಜಾತಿಚಿ ಮೊನ್ಜಾತಿಂಕ್ ಧರ್‍್ನ ಖಾಂವ್ಚಿಂ ವ್ಹಡ್ಲಿ ಮೊನ್ಜಾತ್
ವಾಗಿಣ್: ಬಾಯ್ಲೊ ವಾಗ್, ಸ್ತ್ರೀ ವಾಗ್
ವಾಗುಟ್: ಧಾಕ್ಟ್ಯಾ ಜಾತಿಚೊ ವಾಗ್
ವಾಗೊಣಿ: ಚಾಬ್ಲ್ಯಾರ್ ಹುಲೊಪ್ ಯೆವ್‍್ನ, ಸಭಾರ್ ಪಾಂಯಾಂಚಿ ಲಾಂಬ್ ಕೀಡ್
ವಾಗೊಳೆಂ: ಪಾಟಿರ್ ಕಾಂಟೊ, ಶಿಮ್ಪಿ ಆಸ್ಲ್ಲೆಂ ಸುಪಾಚ್ಯಾ ಆಕಾರಾಚಿ ಮಾಸ್ಳಿ
ವಾಸ್ರುಂ: ಗಾಯ್ಚೆಂ, ಮ್ಹೊಸಿಚೆಂ ಪಿಲ್
ವಾಳಯ್: ರೊಳ್ಣೊ ಬಾಂದ್ಚಿ ಧವಿ ಮೂಯ್
ವಾಳಯ್: ವ್ಹಾಳಾಂನಿ ಮೆಳ್ಚಿ ಎಕಾ ಜಾತಿಚಿ ಮಾಸ್ಳಿ
ವಾಂದೊರ್: ಮಾಂಕ್ಡಾ ಜಾತಿಚಿ ವ್ಹಡ್ಲಿ ಮೊನ್ಜಾತ್

ಾಳ್: ವೀಕ್ ಆಟಾಪ್ಲೆಲಿ ಜೀವಿ, ಜಿವ್ವಾಳ್, ಕ್ರಿಮಿ

ತ್ತು: ಜಾಂಗ್ಯಾಂನಿ ಚಾಬ್ಚೆ, ಸಭಾರ್ ಪಾಂಯ್ ಆಸೊನ್ ಚಾಬ್ಚಿ ವಿಕಾಳ್ ಜೀವಿ

ರ್ಕುಃ: ಗೊರ್ವಾಂಕ್ ವಚೊಂಕ್ ಕೆಲ್ಲಿ ವಾಟ್, ಆಕಾಡೊ

ಲಾಂಬೊ : ಗೊರ್ವಾಂಕ್ ಲಾಂಬ್ ದೊರಿ ಬಾಂದುನ್ ಚರುಂಕ್ ಜಾಯ್ತೆಂ ಬಾಂದ್ಚೆಂ

ಾಬ್: ದುಕ್ರಾಚ್ಯಾ ಮಾಸಾ ವಯ್ಲೊ ಚರ್ಬೆಕಾತಿಚೊ ಭಾಗ್

ಾಸ್: ಮಾಸಾಂತ್ಲಿ ಚರಾಬ್

ವಂಟಿ: ಗಾಯ್ಚೆಂ ದೂದ್ ಭರ್ಚಿ ಪೊತಿ, ಬೊಂಬ್

ಾರಿ: ರಾನ್ ಮೊನ್ಜಾತಿಂಕ್ ಬಂದೂಕೆನ್, ಹಾತೆರಾಂನಿ ಮಾರ್ಚಿ ವಿದ್ಯಾ

ಮ್ಟಿ: ಮೊನ್ಜಾತಿಂಚ್ಯಾ ಪಾಟ್ಲ್ಯಾನ್ ಆಸ್ಚಿ ಮಾಸ್, ಹಾಡ್ ಆನಿ ಕಾತಿಚಿ ನಳಿ

ರ್ಲಿಃ: ಪಾಲಿಪರಿಂ ಧರ್ತೆರ್ ರುಕಾರ್ ಚರ್ಚಿ ಜಿವಿ

ಲ್ಲೊಃ: ಪಾಲಿ ಪರಿಂ ಧರ್ತೆರ್ ರುಕಾರ್ ಚರ್ಚಿ (ಚಲೊನ್ ವೆಚಿ) ದಾದ್ಲೊ ಜೀವಿ

ಂಗ್: ಮೊನ್ಜಾತಿಂಚ್ಯಾ ತಕ್ಲೆರ್ ಆಸ್ಚೊ ಹಾಡಾಂಚೊ ಧಾಂಡೊ

ಂಪಿ: ಖುಬ್ಯಾಚೆಂ ಬಾಯ್ಲೆಂ ಸರ್ಲ್ಃ, ಕರ್ಲ್

ಣಿ: ಶೆಣ್ ಹಾಪ್ಲ್ಯಾಪರಿಂ ಪಾತ್ಳಾವ್ನ್ ಸುಕವ್ನ್ ಜೊಳ್ವಾಕ್ ತಯಾರ್ ಕರ್ಚಿ

ವ್ಲೊ: ಎಕಾ ಜಾತಿಚಿ ನ್ಹಂಯ್ಚಿ ವ್ಹಡ್ಲಿ ಮಾಸ್ಳಿ

ಳಿ: ಬೊಕ್ರ್ಯಾಚ್ಯಾ ಜಾತಿಚಿ ಲಾನ್ಶಿ ಮೊನ್ಜಾತ್

ಂಕಾರೆಂ: ಕೊಂಬ್ಯಾಚ್ಯಾ ತಕ್ಲೆರ್ ತಾಂಬ್ಡೊ ಕಾತಿ ಮಾಸಾಚೊ ಕಿರೀಟ್

ರೊಪ್: ನಾಗ್, ಜಿಡೆಂ ಆಸ್ಚಿ ವಿಕಾಳ್ ಜಿವ್ವಾಳ್

ಣಸ್: ವಸ್ತ್ರಾಂ ಆನಿ ಕಾಗ್ದಾಂ ಕಾಂತಂಪ್ಚಿ ಲ್ಹಾನ್ ಜೀವಿ

ಾದ್: ಫಾಂತ್ಯಾ ಉಪ್ರಾಂತ್ ವ್ಹೊರಾಂ ಪರ್ಮಾಣೆ ಕೊಂಬ್ಯಾನ್ ಕರ್ಚೊ ಆವಾಜ್

ಾಯ್: ಹುನ್ ಕೆಲ್ಲ್ಯಾ ದುದಾ ವಯ್ಲ್ಯಾನ್ ಮಾಂಡ್ಚೆಂ ಪಾತಳ್ ಸರ್ಲ್

ಾಳಿಯೊ: ಆಟ್ ಪಾಂಯಾಂಚಿ ಝಾಳಿ ಬಾಂದ್ಚಿ, ಘರಾಂನಿ ಜಿಯೆಂವ್ಚಿ ಕ್ರೀಮಿ ಜೀವಿ

ಾಳೆರ್: ರಂಗೀನ್ ತಾಳ್ಯಾನ್ ಗಾಯಾನ್ ಕರ್ಚೆಂ ಸುಕ್ಣೆಂ

ಾಂಕ್ಟೆರ್: ದರ್ಯಾಂತ್, ನ್ಹಂಯ್ತ್ ಮೆಳ್ಚಿ ಪಾಕುಲ್ಯಾಂಚಿ ರುಚಿಕ್ ಮಾಸ್ಳಿ

ಾಂಗಾಳೊ: ಸಾಂಕ್ಟೆರಾ ಜಾತಿಚಿ ವ್ಹಡ್ಲಿ ಮಾಸ್ಳಿ

ಸರ್: ಮನ್ಶ್ಯಾಂಕ್, ಮೊನ್ಜಾತಿಂಕ್ ಗಿಳ್ಚಿ ಉದ್ಕಾಂತ್ಲಿ ವ್ಹಡ್ಲಿ ಜೀವಿ

ಂಹ್/ಶಿಂಹ್: ಮೊನ್ಜಾತಿಂಕ್ ಖಾಂವ್ಚಿ, ಮಾಜ್ರಾ ಜಾತಿಚಿ ವ್ಹಡ್ಲಿ ರಾನ್ ಮೊನ್ಜಾತ್

ಕ್ಣೆಂ: ದೋನ್ ಪಾಕಾಟ್ಯಾಂಚಿ ದೋನ್ ಪಾಂಯಾಂಚಿ ಉಬ್ಚಿ ಜೀವಿ

ಣೆಂ: ಘರ್ ರಾಕೊಂಕ್ ಪೊಸ್ಚಿ ಮನ್ಜಾತ್

ಣೆ ವಾಗಾಟ್: ಸುಣ್ಯಾಂಕ್ ಧರ್ನ್ ಖಾಂವ್ಚೊ ಲ್ಹಾನ್ ವಾಗ್

ಂಗಾಟ್: ಬಾಯ್ಲ್ಯಾನ್ ಸರ್ಲ್ಃ ಆಸ್ಚಿ ಮಾಸ್ಳೆ ಜಾತಿಚಿ ಜೀವಿ

ೊಂಸೊ: ವ್ಹಡ್ಲ್ಯಾ ಉಬ್ಯಾ ಕಾನಾಂಚಿ ಲಾನ್ಶಿ ಧವಿ ರಾನ್ ಮನ್ಜಾತ್

ೊಂಡಿಲ್: ಜೊಳ್ವಿ ಹಸ್ತಿಚೆಂ ಲಾಂಬ್ ನಾಕ್

ೊಂದಾಳೊ: ಎಕಾ ಜಾತಿಚಿ ದರ್ಯಾಚಿ ರುಚಿಕ್ ಮಾಸ್ಳಿ

ೊಂಗ್ರುಲ್: ದರ್ಯಾಚಿ ಮಾಸ್ಳಿ

7. ಮೊನ್ಜಾತಿ-ಸುಕ್ಣಿಂ-ಬಾಳ್ಯಾಂಚ್ಯಾ ಪದಾಂನಿ

1. ಸಾಧ್‍ರೇ ಘಾಲಾ

ಕೊಂಬ್ಲ್ಯಾ ಬಾಬಾನೊ
ಸಾಧ್‍ರೇ ಘಾಲಾ
ಆಮ್ಗೆರ್ ಏಕ್ ಬಾಬು ಜಾಲಾ
ಕೊಂಬ್ಲ್ಯಾ ಬಾಬಾನೊ ಸಾದ್‍ರೇ ಘಾಲಾ
ಆಮ್ಗೆರ್ ಏಕ್ ಬಾಬು ಜಾಲಾ

2. ಬೀಲ್ ಬೀಲ್ ಮಾಜಾರ್

ಬೀಲ್ ಬೀಲ್ ಮಾಜಾರ್
ಘಾಲ್ಯಾಂ ತುಕಾ ಕಾಜಾರ್
ಬೀಲ್ ಬೀಲ್ ಮಾಜ್ರಾ
ವಚಾನಾಕಾ ಸೆಜ್ರಾ
ಸೆಜ್ರಾಚಿಂ ಮಾಜ್ರಾಂ ಮೆಳೊನ್
ಕರ್ತಿತ್ ತುಕಾ ಕಾಜಾರ್

3. ಚಾನಿ ಬಾಯೇ

ಚಾನಿ ಬಾಯೇ ಚಾನಿ ಬಾಯೇ
ಚಿಂವ್ ಚಿಂವ್ ಕಿತ್ಯಾ ಕರ್ತಾಯ್
ಮೊಗಾನ್ ತುಕಾ ಆಪಯ್ಲ್ಯಾರ್
ಥಾಂವ್ನೊನ್ ಕಿತ್ಯಾ ವೆತಾಯ್
ಚಾನಿ ಬಾಯೇ ಚಾನಿ ಬಾಯೇ
ರುಕಾರ್ ಕಿತ್ಯಾ ರಾವ್ತಾಯ್
ಮ್ಹಜೆ ಸಂಗಿಂ ಆಯ್ಲ್ಯಾರ್
ದಿತಾಂ ತುಕಾ ಪೊಪಾಯ್

4. ಹೊಡ್ಯಾಕಾರಾ

ಹೊಡ್ಯಾಕಾರಾ ಹೊಡ್ಯಾಕಾರಾ
ಹಾಡ್‍ಗಾ ತುಜೆಂ ಹೊಡೆಂ
ಹೊಡ್ಯಾರ್ ಬಸೊನ್ ವಚೊಯಾಂ
ಮಾಸ್ಳ್ಯಾಂಕ್ ಝೂಳಿ ಉಡವ್ಯಾಂ
ಕಂಗೊಟೆಂಟ್ ಕುರ್ಲ್ಯೊ ಎರ್ಲ್ಯೊ
ಸುಂಗ್ಟಾಂ, ಕಾಲ್ವಾಂ, ಕರ್ಲ್ಯೊ
ಮೆಳ್ಳ್ಯೊ ಜಾಲ್ಯಾರ್ ಹಾಡುಯಾಂ
ಹಾಸುನ್ ಹಾಸುನ್ ರಾಂದುಯಾಂ

5. ಕೊಂಬ್ಯಾ ಕೊಂಬ್ಯೆ ಜೊಡೆಂ

ಕೊಂಬ್ಯಾ ಕೊಂಬಿಯೆಚೆಂ
ಎಕೊಡೆಂ ಜೊಡೆಂ
ಕೊಂಬೊ ಮ್ಹಣ್ತಾ ಆಪ್ಲೆಂ ಖರೆಂ
ಕೊಂಬ್ಯಾ ತುಜೆ ದೊಳೆ
ಕೊಂಬಿ ಬಾಜ್ತಾ ಪೊಳೆ
ಕೊಂಬ್ಯಾ ತುಜೆಂ ಶೆಂಕ್ರೆಂ
ಕೊಂಬ್ಯಾ ಬಾಯ್ಲ್ ಭೆಂಕ್ರೆಂ
ಕೊಂಬ್ಯಾ ತುಜಿ ಶೆಂಪ್ಟಿ
ಕೊಂಬ್ಯಾ ಚಾಲ್ ವಾಂಕ್ಟಿ

6. ಪಾಡ್ಕುಲೊ

ಗೊಟ್ಯಾಂತ್ ಆಸಾ ಪಾಡ್ಕುಲೊ
ಗಳ್ಯಾಂತ್ ತಾಚ್ಯಾ ಖಿಳ್ ಖಿಳೊ
ನವ್ರೊ ಮ್ಹಜೊ ಬಾಬುಲೊ
ಲೊಣಿಯೆಚೊ ಬುಡ್ಕುಲೊ
ಮಾಡಾರ್ ಬಸ್ಲಾ ಕಾವ್ಳೊ
ಬೊಂಚಿಂತ್ ಉಂದ್ರಾ ಪಿಲೊ
ಘುಡಾಂತ್ ಬಸ್ಲಾ ಕೊಂಬ್ಲೊ
ಕೊಂಬಿಯೆಕ್ ದಿತಾ ಉಲೊ

7. ಕುರ್ಲ್ಯಾಂಚಿ ಕಡಿ

ತ್ತೊಡಿರೇ ಪಲ್ತೊಡಿ
ಲ್ಯಾಂಚಿ ಕಡಿ
ಲ್ಯಾಂಚ್ಯಾ ಕಡಿಯೆಕ್
ಟ್ವಾಣ್ ಥೊಡಿ
ಟ್ವಾಣ್ ಥೊಡಿ ಮ್ಹಣ್
ಯ್ಲೆಕ್ ಮಾರ್ಲಿ ಬೊಡಿ
ಯ್ಲೆಕ್ ಮಾರ್ಲಿ ಬೊಡಿ ಮ್ಹಣ್
ತಾಂವ್ಕ್ ಆಯ್ಲಿ ಚೆಡಿ

8. ನಿಸ್ತ್ಯಾವಾಲಿ

ಆಗೋ ಬಾಯೇ ತೂಂ
ನಿಸ್ತ್ಯಾವಾಲಿ...
ತುಜೆ ಪಾಂಟ್ಲಿ
ಕೊಣೇಗೊ ಕಾಳ್ಳಿ
ತಾಂಬ್ಡೆ ಗೊರೆ ತುಜೆ ಪೊಲೆ
ಚಲ್ತಾನಾ ಚಟ್ ಪಟ್ ಕರುನ್
ಹಾಲ್ತಾತ್ ತುಜೆ ಕುಲೆ

9. ಉಂದ್ರಾ ಮಾಮಾ

ಂದ್ರಾ ಮಾಮಾ, ಉಂದ್ರಾ ಮಾಮಾ
ಂದಿರ್ ಕಿರಿಂತ್ ಪಡೊನ್ ಮೆಲೊ
ಂದಿರ್ಲಿ ದುಕೆಸ್ತ್ ಜಾಲಿ
ವ್ಳೊ ದುಕೆಸ್ತ್ ಜಾಲೊ
ಡಾ ರುಕಾಚೆಂ ಪಾನಾಂ ಝುಡ್ಲಿಂ
ಸಾಲಿಪಾ ಸಾಲಿಪಾ
ಂವಾಂ ಗುಂಡ್ಡು ಲಿಪೊನ್ ಬಸಾ

10. ಪಣಸ್ ಪಿಕ್ಲಾ

ಪಣ್ಸಿರ್ ಪಣಸ್ ಪಿಕ್ಲಾ
ತಾಚೆರ್ ಭಂವ್ತಾ ಚಾನಿ
ರುಪಾನ್ ದಿಸ್ತಾ ರಾಣಿ
ಆಮ್ಚಿ ಹೊಕಾಲ್ ಬಾಯ್
ಆಣ್ಸಿರ್ ಪಿಕ್ಲಾಂ ಆಣಾಸ್
ತಾಚೆರ್ ಭಂವ್ತಾ ಭುಂವರ್
ರುಪಾನ್ ದಿಸ್ತಾ ಕುಂವರ್
ಹೊರೆತ್ ಬಾಬ್ ಆಮ್ಚೊ

11. ಕೊಂಬಿಯೆ ಪಿಲಾಂ

ಕಾ ಕೊಂಬಿಯೆಚೆಂ
ರಾ ತಾಂತಿಂಯಾಂ
ರಾಂ ಕಾಡ್ಲಿಂ ಪಿಲಾಂ
ಂಯ್ ಗೆಲೆಂಯ್ಗೊ
ಜಾಲಿ ಮಾನಾ
ಣೆನ್ ವ್ಹೆಲಿಂ ಪಿಲಾಂ
ಂಬೊ ಕಾಳೊ ಕೊಂಬಿ ಕಾಳಿ
ಲಾಂ ಕಶಿಂ ಧವಿಂ?
ಂಬ್ಯಾ ಕೊಂಬಿಯೆಕ್
ಝಗಡೆಂ ಜಾಲಾ
ಲಾಂ ಖಂಯ್ ಗೆಲಿಂ

12. ಆಯ್ಲೊರೇ ಪೊರ್ಸೊ

ಆಯ್ಲೊರೇ ಪೊರ್ಸೊ
ಕೆನ್ನಾಯ್ ಬುರ್ಸೊ
ಆಂಗಾರ್ ಕುಂಕುಡ್ಸೊ
ಜೆವ್ಣಾಕ್ ಬಸ್ತಾ ತೊ
ಪಾಚಾ ಪಾಚಾ ಕರ್ತಾ ತೊ
ಹಾತ್ ಧುಯ್ನಾ ತೊಂಡ್ ಘಾಸಿನಾ
ಜೆವ್ಣಾಕ್ ಬಸ್ತಾನಾ
ಹೆಮ್ಶಿನ್ ಪಳೆನಾ, ತೆಮ್ಶಿನ್ ಪಳೆನಾ
ಉಂಡಿಯೊ ವೊಳ್ತಾನಾ

13. ಕೊಂಬ್ಯಾ ಬೊಂಚಿ

ಕೊಂಬ್ಯಾ ಬೊಂಚಿ
ಕೊಂಬ್ಯಾ ಬೊಂಚಿ
ಭುಂಯ್‌ಚೊ ತಾಂದೊಳ್ ವೆಂಚಿ
ಕೊಂಬ್ಯಾ ಮಾರ್ರು ಖಾವ್ಯಾಂ
ಘಾಲ್ತು ಬಾಳಾಚ್ಯಾ ಮಾಮಾಕ್

14 ಪೀಟ್ ವಾಟ್ತಾ ಮುಲ್ಲಯ್ಯಾ

ಪೀಟ್ ವಾಟ್ತಾ ಮುಲ್ಲಾಯ್ಯಾ
ಪಿಟ್ಟಾಂ ಪಡ್ಲೊ ಬೊರೊಡ್
ಹಾಸ್ತಾ ಆಮ್ಗೆಲೆಂ ಚೆರುಡುಂ
ಚೆಡ್ವಾ ಆವಯ್ಕ್ ವೊರೊಡು

15. ಗೊಡ್ಡಾಂತ್ ಮೂಸ್

ದೋಲ್ ದೋಲ್ ದೂಲಾಯ್ಲೊ
ಗೊಡ್ವಾ ಪೊವ್ ಕಾಲಯ್ಲೊ
ಗೊಡ್ವಾ ಪಳ್ಳೊ ಮೂಸ್
ಖಾಂವ್ಚೊ ಕಸೊ ಘಾಸ್

16. ಘೋಣೆಚಿಂ ಪಿಲಾಂ

ಘೋಣಿ ಘೋಣಿ ಪಾಕಾಂ ಹಾಲೊಯ್
ಸಾತ್ ಸಮುದ್ರ್ ಉತ್ರೊನ್ ಯೊ
ಪಿಲಾಂಕ್ ಸುನ್ನು ದೀವ್ನ್ ಯೊ
ಪಿಲಾಂ ಪಳ್ಳಿಂ ಚಿಕ್ಲಾರಿ
ಘೋಣಿ ಗೆಲ್ಲಿ ಘಾಟ್ವಾರಿ

17. ಮೊರಾರ್ ಬಸ್‌ರೇ

ಮೊರಾರ್ ಬಯ್ಸ್‌ರೇ ಕಿರಾ
ಕಿರಾರ್ ಬಯ್ಸ್‌ರೇ ಮೊರಾ
ಚರು ಖಾ, ಪಾನ್ ಖಾ
ಭಾತ್ ಖಾ, ಉದಕ್ ಪಿ, ಭುರ್ರ್

18. ಕಾಕಾ ಮಾಮ್

ಕಾವ್ಳೊ ಕಾಕಾ ಮಾಮ್ ರಡ್ತಾ
ಕೊಕ್ಕೊ ಮಾಕಾದಿ ಮ್ಹುಣ್ತಾ
ನಾಕಾ ಕಾವ್ಳ್ಯಾ, ದಿನಾ ತುಕಾ
ಮ್ಹುಜ್ಯಾ ಬಾಳಾಕ್ ದಿವ್ಕಾ
ಕಾವ್ಳ್ಯಾ ತುಕಾ ಕೊಕ್ಕೊನಾ
ಬಾಳ್ ಮ್ಹುಜೊ ಆಯ್ಕಾನಾ

19. ವೇರ್ಸ್

ಆಜ್ ತುಮ್ಕಾಂ ನಿಸ್ತ್ಯಾಕ್ ಕಿತೆಂ
ಸಾಂಗ್ಟೆರಾಚೆ ಕೋಚೆ, ಸಾಂಗ್ಟೆರಾಚೆ ಕೋಚೆ
ಮಾಂಯ್ಸ್ನಿ ದಾಡ್ಲ್ಯಾತ್ ಮೊಚೆ ರೊಜಾ
ಸುನೆಕ್ ಘಾಲುಂಚ್ಯಾಕ್ ಸುನೆಕ್ ಘಾಲುಂಚ್ಯಾಂಕ್

ಆಜ್ ತುಮ್ಕಾಂ ನಿಸ್ತ್ಯಾಕ್ ಕಿತೆಂ
ಸಾಂಗ್ಟೆರಾಚಿಂ ಬೊಡ್ಕಾಂ, ಸಾಂಗ್ಟೆರಾಚಿಂ ಬೊಡ್ಕಾಂ
ಮಾಂಯ್ಸ್ನಿ ದಾಡ್ಲ್ಯಾಂತ್ ಕುಡ್ಕಾಂ ರೊಜಾ
ಸುನೆಕ್ ಘಾಲುಂಚ್ಯಾಕ್ ಸುನೆಕ್ ಘಾಲುಂಚ್ಯಾಕ್

ಆಜ್ ತುಮ್ಕಾಂ ನಿಸ್ತ್ಯಾಕ್ ಕಿತೆಂ
ಸಾಂಗ್ಟೆರಾಚೆಂ ಆಂತ್, ಸಾಂಗ್ಟೆರಾಚೆಂ ಆಂತ್
ಮಾಂಯ್ಯಾ್ನಿ ದಾಡ್ಲಾಂ ಕೊಂತ್ ರೊಜಾ
ಸುನೆಕ್ ರಜಾರಾಕ್, ಸುನೆಕ್ ರಜಾರಾಕ್

ಆಜ್ ತುಮ್ಕಾಂ ನಿಸ್ತ್ಯಾಕ್ ಕಿತೆಂ
ಸಾಂಗ್ಟೆರಾಚಿಂ ಖೊವ್ಳಾಂ ಸಾಂಗ್ಟೆರಾಚಿಂ ಖೊವ್ಳಾಂ
ಮಾಂಯ್ಸ್ನಿ ದಾಡ್ಲ್ಯಾಂತ್ ವೊವ್ಳಾಂ ರೊಜಾ
ಸುನೆಕ್ ಮಾಳುಂಚ್ಯಾಕ್, ಸುನೆಕ್ ಮಾಳುಂಚ್ಯಾಕ್

0 ಆಪುರ್ಭ್ಯಾಯ್ ಕೊಂಬ್ಯೆಚಿ

ಾಂ ದಿಸ್ತಾತ್ ಪುಡ್ಝುಡಿತ್
ಬಿತ್ ಸುಂದರ್ ಸುಡ್ಸುಡಿತ್
ಂಬ್ಯೆಕ್ ಎದೊಳ್ ರೊವಾಣಿ
ಸಾಂಗ್ತಾತಾಂ ಕಾಣಿ

ಂವ್ಚ್ಯಾಕ್ ವಿಂಚುನ್ ತಿ ದಿತಾ
ಯೆಂವ್ಕ್ ಪಿಲಾಂಕ್ ಶಿಕಯ್ತಾ
ಯ್ಸ್ ಗೆಲ್ಯಾರ್ ಆಪಯ್ತಾ
ಪಾಯ್ ತಿ ಕಳಯ್ತಾ

ಲಾಂಕ್ ಆರಾಯ್ತಾ ಸದಾಂ
ಪ್ಲ್ಯಾ ಪಾಕಾಟ್ಯಾಂ ಪೊಂದಾ
ಂಯ್ಸ್ರ್ ತಾಂಕಾಂ ಭದ್ರತಿ
ವಾಳ್ ಊಬ್ ದಿತಾ ತಿ

ಂಬಿ ದೆವಾಕ್ ಮೆಚ್ವಾಲಿ
ಸ್ರೇಲಿಕ್ ಸರ್ ಸಾಂಗ್ಲಿ
ಸಾಯೆಸ್ ಪ್ರವಾದಿ
ತಾ ಧಯ್ರಿಕ್ ವರ್ಧಿ

ಪ್ಲ್ಯಾ ಪಾಕಾಟ್ಯಾಂ ಪೊದಾ
ಕೊಂಕ್ ಪರ್ಜೆಕ್ ಸರ್ವಾದಾ
ಸ್ಲಿ ದೆವಾಚಿ ಖುಶಿ
ರ್ಜೆನ್ ತಿ ಮಾಂದ್ಲಿ

21 ಪೊಕಾಮಾಚೊ ದುಕೊರ್

ೊಕಾಮಾಕ್ ಕಾಜಾರಾಚೊ ದೀಸ್ ಜಾಲ್ಲೊ
ಾಂದ್ಲಲೊ ದುಕೊರ್ ಉಸಾಳ್ಳೊ
ಾಗಾನ್ ದುಕ್ರಾಕ್ ಗೀಳ್ಸ್ ಸೊಡ್ಲೊ
ೆಕುನ್ ಪೊಕಾಮ್ ಫುಡ್ಸಡ್ಲೊ

22 ಕೊಂಬೊ ಬಾಬ್

ಕೊಂಬೊ ತೊ ಕೊಂಬೊ
ತರ್ನೊ ಜಾಲಲೊ
ಶೆಳಿಂ ಶಿತ್ ಖಾವುನ್
ಕಾಯ್ ಬರೊ ದಿಸ್ತಾಲೊ

ಪಾಕಾಟೆ ಪುಲವ್ನ್ ಕೊಂಬ್ಲೊ
ಸಾರ್ಧ್ರೇ ಫಾಲ್ತಾಲೊ
ಫಾಂತ್ಯಾರ್ ಕೊಂಬ್ಯಾ ಆಮೊರಿ
ಉಪ್ರಾಂತ್ ಕೊಂಬ್ಯೆ ಪಾಟ್ ಧರಿ.
ಸಕಾಳಿಂ ಕರ್ತಾ ಸವಾರಿ
ಸಿರ್ಯಾನಿ ಕೊಂಬಿ ಸೆಜಾರಿ
ಕೊಂಬೊ ಕೊಂಬ್ಯೆ ಭೊಂವಾಂರಿ
ಜೊಡಿ ತಾಂಚಿ ಸೊಬ್ತಾ ಬರೀ
ಮಾಸಾಕ್ ಕೊಂಬ್ಲೊ ಪೊಸ್ಲಲೊ
ಸೆಜ್ರಾ ಪಿಲಾಂ ಕೊಂಬ್ಯೆಕ್
ಉಪಾದ್ರ್ ಜಾಂವ್ಕ್ ಲಾಗ್ಲೊ
ದೆಖ್ತಿಚ್ಚ್ ಕೂಡ್ಲೆ ತಾಕಾ ಸಪಾಯ್ ಕೆಲೊ

23 ಯೆವಾಳ್ಯಾಚೊ ಪಿಲೊ

ತಳ್ಯಾಂತ್ ಮಾಸ್ಳಿ ಜಿಗ್ಮಿತಾ
ಕಾಂಯ್ ಕೀಡ್ ಪಡ್ಲ್ಯಾರ್
ಉಡ್ಕಾಣಾಂನಿ ದೆಖ್ಲ್ಯಾರ್ ಯೆತಾ
ಮಾಸ್ಳೆ ರಾಸ್ ಧರುಂಕ್ ಭಗ್ತಾ
ಮಾಸ್ಳಿ ಪಳೆಲ್ಲಿಚ್ಚ್ ಮ್ಹುಜಿ
ಗರಿ ಆಯ್ತಿ ಜಾಲಿ
ಧಾಕ್ಟಿ ಏಕ್ ಮಾಣ್ಕಿ ಧರುನ್
ಗರಿಯೆಕ್ ಹಾಂವೆಂ ಗುಂತ್ಲಿ
ಘುಡಿಯೆನ್ ಗರಿ ಮ್ಹುಜಿ
ಉದ್ಕಾಂತ್ರೇ ಬುಡ್ಲಿ
ಗರಿಯೆಕ್ ಪಳೆವ್ನ್ ಮಾಸ್ಳಿ
ಸಕ್ಕಡೀ ಲಜೆನ್ ಪೊಳ್ಳಿ
ಗರಿಯೆಕ್ ಲಾಗ್ಲೊ ವೊಡ್ಲೊ ತಿಗುರ್
ಬಾಯ್ಲೆಕ್ ಕೆಲೊ ಪಾವಿತ್
ಬಾಯ್ಲ್ ಪೊತೆಂ ಉಘಡ್ತಾನಾ
ತಾಂತ್ಲ್ಯಾನ್ ಆಸ್ಲೊ ಯೆವಾಳ್ಯಾ ಪಿಲೊ

8. ಮೊನ್ಸಾತಿ-ಸುಕ್ಣಿಂ ಗಾನಾಂನಿ

1. ಯೆಗೇ ಯೆಗೇ ಗಾಯೆ-ಖಾಗೇ ತುಂ ಕುಂಡೊ
ಬಾಳಾಕ್ ದಿಗೇ ಉಂಡೊ-ಲೋಣಿಯಾಚೊ

2. ಕುರು ಕುರು ಕಾನಾ- ಶೆಳಿಯೊ ಗೆಲ್ಯೊ ರಾನಾ
ಮರಿಯೆಚ್ಯಾ ನಂದನಾ-ಬಾಳಾಕ್ ಖೆಳೊಯಾಂ

3. ವಾಗ್ ರಾನಾಂತ್-ಗಾಯ್ ಗೊಟ್ಯಾಂತ್
ಬಾಳ್ ಮ್ಹುಜೆಂ ನಿದ್ರಾ ಕರಿ-ಪಾಳ್ಣ್ಯಾಂತ್

4. ಗಾಯ್ ಗೊಟ್ಯಾಂತ್-ದೂದ್ ತಟ್ಯಾಂತ್
ಬಾಳ್ ಮ್ಹುಜೊ ನಿದ್ರಾಕರಿ-ಪಾಳ್ಣ್ಯಾಂತ್

5. ಯೆಗೇ ಯೆಗೇ ಗಾಯೇ-ಪಿಯೆಗೇ ತಾಳ್ಣೆ
ಬಾಳಾಕ್ ಬಾಂದ್ಯಾಂ ಪಾಳ್ಣಿಂ-ಸುವರ್ಣಾಚೆಂ

6. ಗಾಯ್ ಗೊಟ್ಯಾಂತ್ ಮ್ಹೊಶಿ ವಾಡ್ಯಾಂತ್
ಆನಿ ಬಾಳ್ ಮ್ಹುಜೊ ನಿದ್ರಾಕರಿ-ಪಾಳ್ಣ್ಯಾಂತ್

7. ಭುರ್ಗ್ಯಾಂಚೆ ಆವಯ್ಕ್-ಬಾಳಾಂಚೆಂ ನೀಬ್
ವಾಂಜ್ ಸ್ತ್ರೀಯೆ ತುಕಾಗೇ- ದಿವ್ಸಾಚೆಂ ಶಿಬ್

8. ಜಯೊ ಬಾಳಾ ಜಯ್ ಬೊಕ್ಲಾನ್ ಖೆಲಿ ಸಾಯ್
ಗೊಟ್ಯಾಂತ್ ಆಸಾ ಗಾಯ್ ಬಾಳಾ ದುದು ಪಿಯೆಂವ್ಕ್

9. ಕುರು ಕುರು ಕಾನಾ ಮೊತಿ ಗೆಲ್ಯೊ ರಾನಾ
ಬಾಳಾಚ್ಯಾ ನಂದನಾ ಆಂಬುಡ್ನ್ ಹಾಡ್ಗಾ ಮಾಮಾ

10. ಆಮ್ಚ್ಯಾರೇ ನ್ದಂಯ್ತ್ ಬೋವ್ ಪಡ್ಲ್ಯಾತ್ ಖುಬೆ
ಮುಂಡಾಸ್ಗಾರ್ ಉಬೆ ಬಾಳಾ- ಮಾವ್ಶೆರೇ ತುಜೆ

11. ದನ್ಘಾರಾಂಚ್ಯಾ ಜೆವ್ಣಾ-ಬಕ್ರ್ಯಾಚೆಂ ಮಾಸ್
ಶೆಗುಣಾಂಚಿ ರಾಸ್ ಗೋ ಬಾಳಾ ಮಾವ್ಶಿ ತುಜಿ

12. ಜಯೊ ಬಾಳಾ ಜಯೊ ಬಾಳಾಕ್ ಯೆತಾತ್ ಜಾಂಬಾಯೊ
ಗೊಟ್ಯಾಕ್ ಪಾವ್ಲ್ಯೊ ಗಾಯೊ-ಗುಡ್ಯಾರ್ ಮಾರುನ್ ಪಾಸಾಯೊ

13. ಜೊಯ್ ಬಾಳಾ ಜೊಯ್ ಬಿಲ್ಲುನ್ ಖೆಲಿ ಸಾಯ್
ಸುಣ್ಯಾನ್ ಖೆಲೊ ಉಂಡೊರೇ ಬಾಳಾ. ಬಾಳ್ ಮ್ಹುಜೊ ದಿಂಡ್ಡೊ

14. ನಾಕಾಗೇ ಜಳಾರೆ ಕರುಂ ನಾಕಾ ಪೆಂಪಾರೆಂ
ಬಾಳ್ ಮ್ಹುಜೊ ನಿದಲಾ ರಸ್ಮಾಚ್ಯಾ ಹಾಂತುಳ್ಣಾರಿ

15. ರಡೊನಾಕಾ ಬಾಳಾ-ಕೊಂಗ್ಗೆ ಬಾಜುನ್ ದಿತಾಂ
ಮಾಸಾಂ ಮಾಸಾಂ ಮ್ಹಾಕಾರೇ ಕರ್ಲ್ಲಾಂ ಮ್ಹಜ್ಯಾ ಬಾಳಾಕ್

6. ಪಾವ್ಸ್ ಯೆತಾ ಬಾಳಾ ತಳ್ಯಾಕ್ ಫಾಲ್ಯಾ ಲಾಟ್
ಕೊಲ್ಯಾಕ್ ಕಾಜಾರ್ ಕರುಂಕ್ ಪಾವ್ಸಾಸೊರೇ ಲೋಟ್

7. ಬಾಳಾಚೊ ಮ್ಹಜ್ಯಾ ಮಾಮಾ ಖಂಯ್ ಗೆಲಾ
ತಾರ್ಲೆ ಬಾಂಗ್ಡೆ ಘೆವ್ನ್ ಬಾಳಾ ಸುರ್ ಭರುಂಕ್ ಗೆಲಾ

8. ಕುರು ಕುರು ಕಾನಾ ಮೊಶಿ ಗೆಲ್ಯೊ ರಾನಾ
ಆಂಬುಡ್ನ್ ಹಾಡ್ಗಾ ಮಾಮಾ-ರಾತ್ ಜಾಲಿ

9. ಘುಲಾಂ ವಿಂಚ್ಲಿ ಬಾರಾ ಬಾಳ್ ಆಯ್ಲೆಂ ಘರಾ
ಪುಲಾಂ ವ್ಹೆಲಿಂ ಕಾವ್ಳ್ಯಾನ್ ಬಾಳಾಕ್ ಮಾಳ್ಯಿಂ ಮಾವ್ಳ್ಯಾನ್

10. ಅಗೇ ತುಂ ಜಳಾರೇ ವ್ಹಚ್‌ಗೇ ಭಾಯ್ರ್
ಬಾಳ್ ಮ್ಹಜೆಂ ನಿದ್ರಾ ಕರಿ ನಾಕಾ ಪೆಂಪಾರೆಂ

11. ಕೀರ್ ಖಾತಿತ್ ಕಂರ್ಬಲಾಂ ಕಾವ್ಳೆ ಖಾತಿತ್ ಜಾಂಬ್ಳಾ
ಆನಿ ಉತ್ತೀಮ್ ಫಳಾಂರೇ ಬಾಳಾ ಮಾವ್ಳಿಂಗಾಂ

12. ಕೊಬ್ಳೆ ಗಾಯ್ಚಂ ವಾಸ್ರುಂ ಹಾಂಬೆತಾ ಗೊಟ್ಯಾಂತ್
ಆನಿ ಬಾಳ್ ಮ್ಹಜೆಂ ತಾನೆಲಾಂ ದೂದಾಕ್

13. ಆಂಬ್ಯಾಚ್ಯಾ ರುಕಾರ್ ಕಾವ್ಳ್ಯಾಚೊ ಗೊಂಟೆರ್
ಬಾಬುಚ್ಯಾ ಪಾಟಿರ್ ಬಾಬಾನ್ ವೊಡ್ಲೆಂ ಆಡಾರ್

14. ಆಂಬ್ಬಾಡ್ಯಾಚ್ಯಾ ರುಕಾ ಮುಳಾಂತ್ ಪಾಡ್ಕೊ ಹಾಂಬೆತಾ
ಬಾಳ್ ಮ್ಹಜೊ ಖೆಳೊಂಕ್ ಮಾವ್ಳ್ಯಾಕ್ ಆಪಯ್ತಾ

15. ವ್ಹಾಳಾಂತ್ ಖೆಳ್ಟಾ ಯೆವಾಳೆಂ-ಬಾಳಾ
ಕರುಂಕ್ ಫಾಲಾಂ ನೆವಾಳೆಂ ಪುತಾ ಆಬಾನ್ ತುಜ್ಯಾ

16. ಲೊಣಿ ಆನಿ ದೂದ್ ಎಕ್ಟಾಂಯ್ ಶಿಜಾತ್
ಬಾಳ್ ಮ್ಹಜೆಂ ಭುಖೆತ್ ದುದಾಕ್

17. ದುದಾಚ್ಯಾ ವೀ ಭುಕೆ, ಕಿತೆಂ ಬಾಳಾ ದೀಂವ್
ಖಡ್ಲೆಲ್ಯಾ ದುದಾಚಿ ಬಾಳಾ ಸಾಯಿ ಲಾಂವ್

18. ಗೊಟೊ ಗೊವ್ಳ್ಯಾಂಚೊರೇ ಬಾಳಾ, ಬಾಚೊ ಮಾವ್ಳ್ಯಾಂಚೊ
ಬಾಳ್ ರಾಯ್ ಆಮ್ಚೊ ಸಾವ್ಳ್ಯಾ ವರ್ಣಾಚೊ

19. ಸ್ಪಿರಿತ್ ಸಾಂತ್ ಪಾರ್ವೊ, ವಾಟೆರ್ ಉಬೊ
ದಿವೊರೇ ಜಳೊಂ ಬಾಳಾ, ಆಜ್ಯಾಳಾಚೆ ವ್ಹಾಟೆರ್

20. ವಾಟೆನ್ ಬಾಳಾ ವೆತಾನಾ, ದಿವೊಡ್ ಆಡ್
ಆಜ್ಯಾಳ್ ವ್ಹಡ್ ಪುತಾ, ತುಜ್ಯಾ ಮಾವ್ಳ್ಯಾಂಚೆಂ ಘರ್

9. ಮನ್ಶ್ಯಾಕ್ ಅಸಾಧ್ಯ್ ಗಾದಿ–ಸಾಂಗ್ಣ್ಯೊ

1. ಗಾಯ್ಕ್ ಹಾಡ್ಸ್ ಕೊಣೆಂಯ್ ಬಾಂದ್ಯೆತ್. ದೂದ್ ಕೊಣೆಂಯ್ ಕಾಡುಂಕ್ ಜಾಯ್ನಾ
2. ಸುವೆಚ್ಯಾ ಬಿಡ್ಡ್ಯಾಂತ್ಲ್ಯಾನ್ ಕರ್‍ಯಾಕ್ ರಿಗ್ಯೆತ್. ಗ್ರೇಸ್ತಾಕ್ ಸರ್ಗಾರ್ ರಿಗೊಂಕ್ ಜಾಯ್ನಾ
3. ತಿ ನಾಗಿಣೆಬರಿ ಘುಲೊನ್ ಯೆತಾ, ಖೊಂಚಾಂವ್ಕ್ ಮಾತ್ರ್ ಜಾಯ್ನಾ
4. ರೂವಾಣಿ ಸುಟಾನಾತಲ್ಲಿ ಕೊಂಬಿ ತಿ ಕಾಂಕಾರೊಂಕ್ ಮಾತ್ರ್ ಸಾಂಗಲ್ಲಿ
5. ದಿವ್ಡಾಚ್ಯಾ ಪೊಟಾಂತ್ ದಿವ್ಡಾಚೆಂ ಪೀಲ್ಚ್ ಜಲ್ಮತಾ
6. ದೋನ್ ಪಾಂಯಾಂಚೊ ರಡೊ ಬೆಟಾಂತ್ ಪಾಡ್ಯಾಂಕ್ ಚರಯ್ತಾ
7. ಪೊಂವ್ಚೆಲ್ಯಾ ಆಯ್ನಾಚ್ಯಾ ತಾರ್‍ಯಾಬರಿ ಶೆಳೆಲಾ ಹೊ ಮನಿಸ್
8. ಕುರ್‍ಲೆಚ್ಯಾ ಆಶೆಕ್ ಬಿಳಾಂತ್ ಹಾತ್ ಘಾಲ್ನ್ ಪೊಟಾಂ ಹೊಗ್ಡಾಯ್ಲಿಂ
9. ಆಲ್ಯಾಂತ್ಲಿ ಕೀಡ್ ತಿ ದೆಸ್ವಾಟ್ಲ್ಲೆಂ ಕಳಾಂಚ್ ನಾ
10. ಕೊಂಬೊ ತಾಂತಿಂ ಗಳಯ್ತಾ ಮ್ಹುಣ್ ರಾಕೊನ್ ಬಸ್ತಾ
11. ಗಾಯ್ಚೆ ವೊಂಟಿಯೆಂತ್ಲಿ ಕಿರಂಟ್ ಜಾಲ್ಯಾ ತಿ
12. ಜಿವ್ಡಾಳೆಚೆ ಥಾಂತ್ ಜಡಯ್ಲ್ಯಾರ್ ತಿ ಮೆಲ್ಲೆಬರಿಚ್
13. ಬಿಜಲ್ಯಾ ಊವೆ ಬರಿ ಆಳ್ಸಿ ಜಾಲಾ ತೊ ಮೊಟಾರಿ
14. ದೋನ್ ತೊಂಡಾಂಚೆಂ ಮಾಲುಂಡ್ ತೊ ಮನಿಸ್
15. ಕಿರಾಬರಿ ಉಲಯ್ತಾ ಎದೊಸೊ ಮೊರಾ
16. ಕಿರಾ ಸಾಳೆರಚೆಂ ಜೊಡೆಂ ತಾಂಚೆಂ
17. ಕಾವ್ಳ್ಯಾ ದೊಳ್ಯಾಂ ಪರಿ, ತಾಚ್ಯಾ ದೊಳ್ಯಾಂನಿ ಉದಕ್ ವ್ಹಾಳ್ತೆ ಆಸ್ತಾ
18. ಕುಸ್ಡೊ ಅಗ್ಯೊ ತೊ ಮನಿಸ್
19. ಮೊತಾಚ್ಯಾ ಹಸ್ತಿಬರಿ ಖಾವ್ನ್ ಸೊರ್‍ಕೆಲಾ
20. ಪಕ್ಕಾ ಕೊಲೊ ತೊ ಕೊಲ್ಯಾಚ್ಯೊಚ್ ಬುದಿ ತಾಕಾ
21. ಶಿಮ್ಟಿ ನಾತಲ್ಲೊ ಕೊಲೊ ತೊ ಮನಿಸ್ ಕಸೊ ಜಾತಲೊ!
22. ಸುಣ್ಯಾಕ್ ಉದ್ಕಾಕ್ ಲೊಟಲ್ಲೆಬರಿ ಜಾಲೆಂ
23. ಶಿರ್‍ಲ್ಯಾಬರಿ ಗೊಮ್ಟಿ ಲಾಂಬ್ ಕಾಡ್ನ್ ಪಳೆತಾ
24. ಥಾರ್ ಉಗ್ತೆಂ ಕೆಲ್ಯಾರ್ ಜರ್‍ಲೆ ಏಮಾನಾಬರಿ ಉಬೊನ್ ಧಾಂವ್ತಾತ್
25. ತುಜ್ಯಾ ಕಾನಾಂತ್ ಕಿತೆಂ ಗುಂಗುರ್‍ಲೊ ರಿಗ್ಲಾಗಿ?
26. ಪೆಟ್ಯಾಚ್ಯಾ ಲೊಂವೆಂತ್ ರಿಗಲ್ಲಿ ಕಿರಾಂಟ್ ತಿ
27. ಬೊಂಡ್ಯಾಂನಿ ರಿಗೊಂಕ್ ರಾಕೊನ್ ಬಸಲ್ಲಿ ಕುರ್‍ವಾಯ್ ತಿ
28. ನವ್ಯಾ ಘರಾಂತ್ ನತ್ತುಂಗ್ ರಿಗಲ್ಲೆ ಬರಿ ಜಾಲಾಂ
29. ಗರ್‍ಜೆನ್ ಗೆಲ್ಯಾಂಕ್ ಪೆಟ್ಯಾಂಕ್ ಸೊಡ್ತಾ ಮ್ಹುಣ್ ಭೆಸ್ಪಾಯ್ತಾ
30. ಎಕಾಚ್ ಮಾರಾನ್ ದೋನ್ ಸುಕ್ಣಿಂ ಮಾರ್‍ಲಿಂ ಹಾಂವೆಂ
31. ನಕ್ರೆ ಕರ್‍ನ್ ಲಾಗಿಂ ಕರ್‍ಜಿಂ ಪಿಸೊಳಿಂ ತಿಂ ಉಬೊನ್‌ಂಚ್ ಆಸ್ತಾತ್
32. ತೊ ರೆಡೊ ಘರಾಂತ್ ಬಸೊನ್ ಗಾಂಡ್ ವೊಡ್ನ್ ಪಾಡ್ಯಾಂಕ್ ಚರಯ್ತಾ
33. ಲಗಾಮ್ ಚುಕಲ್ಯಾ ಘೊಡ್ಯಾಬರಿ ಚರೊಂಕ್ ಸೊಡ್ಲಾ ತಾಕಾ
34. ಮುಯ್ಯಾಂ ಹಾರಿಂನಿಂ ಲೋಕ್ ರತಿರೆಕ್ ವೆತೇ ಆಸಾ
35. ಕಾಸ್ವಾಚ್ಯಾ ಮೆಟಾಂನಿ ಚಲ್ಯಾರ್, ಹಾಣೆ ಪೊಂತಾಕ್ ಪಾವಲ್ಲೆ ಬರಿಚ್
36. ಚಾರ್ ಕತ್ತ್ಯಾಂಚಿ ಪ್ರಾಯ್ ಜಾಲ್ಯಾರೀ ಚೆಡ್ವಾಂಚೆಂ ಪಿಶೆಂ ತಾಕಾ
37. ಮ್ಹುಜೆಂ ರಗಾತ್ ರಾತಿಕ್ ಬಿಕೊಣಾಂಕ್ ದಿವ್ನ್ ಜಾಲಾಂ ತುಕಾ ಖಂಚೆಂ ದಿಂವ್

10. ಮನ್ಶ್ಯಾ-ಮೊನ್ಜಾತಿ ಸರಿ ಹಾಸ್ಕುರಿಂ ಉತ್ರಾಂ

1. ಲುಂಗ್ಗೆಕ್ ಪಡಲ್ಲ್ಯಾ ಬುರಕಾಂತ್ಲ್ಯಾನ್ ಮಾಜಾರ್ ಪಾಶಾರ್ ಜಾತಾಲೆಂ
2. ಉಂದ್ರಾನ್ ವಾಗಾಕ್ ಐ ಲವ್ ಯೂ ಮ್ಹಳ್ಳೆಬರಿ ಜಾಲೆಂ
3. ಜಾಂವ್ಯಾಕ್ ಪಾಯ್ಕೊರಿ ಕೊಂಬೊ ಮಾರ್ನ್ ರಾಂದುನ್ ವಾಡ್ತಾ ಮಾಂಯ್
4. ಆಮ್ಗೆರ್ ಗೋಡ್ ಗೋಡ್ ರಗಾತ್ ಪಿಯೆಂವ್ಚೆ ಬಿಕೊಣ್ ಆನಿ ಜಳಾರಿ ಆಸಾತ್
5. ವಾಸ್ರಾಕ್ ಬಾಂದ್ಲ್ಯಾ ದೊರಿಯೆ ಇತ್ಲಿ ಮೊಟಿ ಸರ್ಪಳಿ ಗಳ್ಯಾಕ್ ಘಾಲ್ನ್ ಭಂವ್ತಾ
6. ಪಿಲಾಂ ಕಾಡ್ಲೆಲ್ಯಾ ದುಕೊರ್ಲ್ಯಾಬರಿ ತಿಚಿಂ ಗಾಬ್ಳಾಂ ಸೊಬ್ತಾತ್
7. ಮಾಜ್ರಾಚ್ಯಾ ಶಿಮ್ಟೆಬರಿ ತಾಚ್ಯೊ ಮಿಶಿಯೊ ನೀಟ್ ಜಾತಾತ್
8. ತಾಚ್ಯಾ ಮಿಶಿಯಾಂಚಿ ದೊರಿ ವೊಳ್ಳ್ಯಾರ್ ಮಾಜ್ರಾಕ್ ಬಾಂದುಂಕ್ ಪುಣಿ ಜಾತಿ
9. ತಾರ್ಲ್ಯಾ ತೆದ್ಯಾ ಭುರ್ಗ್ಯಾಂಚ್ಯೊ ಉಪ್ರಾಳಿ ಪಳೆನಾಂಯ್
10. ರೆಡ್ಯಾಚ್ಯಾ ಕಾನಾ ಭಿತರ್ ಲಿಪೊನ್ ಬಸಲ್ಲೊ ಬಿಕೊಣ್ ತೊ
11. ಜಳಾರಿ ಜಾವ್ನಾಸಾತ್ ಪೈಲೇರಿಯಾಚೆ ಎಜಂಟ್
12. ತುಕಾ ಕಾಂಯ್ ಪಿಸೊ ಪೆಟೊ ಪುಣಿ ಚಾಬೊಂಕ್ ನಾಮೂ!
13. ದಾಟ್ ಕೆಸಾಂಚ್ಯಾ ರಾನಾಂತ್ ಕೆಲ್ಯಾಕ್ ವಾಗೊಣಿಚಿಂ ಪಿಲಾಂ ದಿಸ್ತಾತ್
14. ಥೊಡ್ಯಾಂಕ್ ದೆಂಕ್ಳ್ಯಾಂಚೊ ಖಾಯ್ಸ್, ಥೊಡ್ಯಾಂಕ್ ಶೆವ್ಟ್ಯಾಂಚೊ ಖಾಯ್ಸ್
15. ಜರ್ಲ್ಗೊ ಕಟ್ಟ್ ಮಿಶಿಯೊ ವಾಡವ್ನ್ ಗಾಂವಾರ್ ಬೊಂವ್ತಾಲೊ
16. ಮಾಂದ್ರೆ ಸರ್ಶಿನ್ ಶಿಮ್ಟಿ ಕೊವೊಳ್ನ್ ನಿದಲ್ಲ್ಯಾ ಪೆಟ್ಯಾಚ್ಯಾ ಪೊಟಾರ್ ಖೊಟ್ ಪಡ್ಲ್ಯಾ
17. ತುಜ್ಯಾ ಭುರ್ಗ್ಯಾಂಕ್ ಕಿತೆಂ ಮಾಂಡ್ಡೊ ಕಾವ್ಳೊ ವರ್ತಾವೇ
18. ನಾಕಾಚೆರ್ ಮೂಸ್ ಬಸ್ಲ್ಯಾರ್ ನಾಕ್ ಕಾತ್ರುಂಕ್ ಪಾಟಿಂ ಸರಾನಾಂತ್
19. ಎಕಾ ಗೊಟ್ಯಾಂತ್ಲಿಂ ಗೊರ್ವಾಂ ಹಾಂಡೂನ್ ಪಡ್ತಾತ್ ಮ್ಹಳ್ಳೆಬರಿ
20. ಸುಂಕಾಟ್ ಜಸೊ ಉಡ್ತಾ, ಮಾಂಕೊಡ್ ಜಸೊ ಪಡ್ತಾ
21. ರಾಗ್ ಆಯ್ಲ್ಯಾರ್ ಪೆಟ್ಯಾಚ್ಯಾ ಗಾಂಡಿಕ್ ಘಾಸ್ ಮಾರ್
22. ಶೆಳೆಂ ಶಿತ್ ಖಾಂವ್ಚೊ ಬೊಕ್ರೊ ಜಾಲಾ ತೊ ಮಾಂವಾಡ್ಯಾಂತ್
23. ಗೊರ್ವಾಂನಿ ಗೊಟ್ಯಾಂತ್ಲೊ ಸೊಪ್ ಗುಡ್ಡಾಯಿಲ್ಲೆಬರಿ ನಕ್ರೆ ಕರ್ತಾತ್
24. ಖಂಚ್ಯಾ ರೊಳ್ಣೆಂತ್ ಖಂಚಿ ಜಿವ್ದಾಳ್ ಕಳಾನಾ
25. ತುಕಾ ಬಾಂಗ್ಡ್ಯಾಬರಿ ಚಿರ್ತಾಂ ಆತಾಂ ಮ್ಹಣ್ತಾ ಸಾಸು
26. ಬಾಗೊನ್ ಸುಕೊ ಬೊಂಬಿಲ್ ಜಾಲಾ ತೊ
27. ಗೊಡ್ಸಾಣ್ ಆಸ್‌ಲ್ಲೆ ಕಡೆನ್ ಮುಯೊ ಯೆತಾತ್‌ಚ್ ಹಾರಿಂ ಹಾರಿಂನಿ
28. ಸೊಸ್ಣಿಕ್ ಮ್ಹಳ್ಯಾರ್ ಸಾಧೆಂ ಗೊರುಂ ಬಾಯ್ಲ್ ತಾಚಿ
29. ಕಾಳೊಕಾಂತ್ ಕಂತಾರಾಂ ಗಾಂವ್ಚ್ಯೊ ಜಳಾರಿ ತ್ಯೊ
30. ಸೊಂಸ್ಯಾಬರಿ ಕಾನ್ ನೀಟ್ ಕರ್ನ್ ಆಯ್ಕಾತಾ ತೊ
31. ವ್ಹಡ್ಲೆ ವ್ಹಡ್ಲೆ ಜರ್ಲೆ ಭಾಡೆಂ ಘಾರಿಕ್ ಕರಿನಾಸ್ತಾನಾ ಬಿಡಾರ್ ಕರ್ನ್ ಆಸಾತ್ ಘರಾಂತ್
32. ಮೂಯ್: ಸಾಸು ಮಾಂಯ್ ಕಶೆಂ ಚಲ್ತಾ
33. ಕುರ್ಡ್ಯಾನ್ ಹಸ್ತಿಕ್ ಆಪಡ್ಲಲೊ ಅನುಭವ್ ಜಾಲೊ
34. ಆತಾಂಚಿ ಆಳ್ಸಿ ಪಿಳ್ಗಿ ಕಾಸ್ವಾ ಕಾಸ್ತಾಚಿಂ ಮೆಟಾಂ ಕಾಡ್ತಾತ್
35. ತಾಚ್ಯಾ ತಕ್ಲೆಂತ್ ಮೊಸ್ರಾಚೊ ಕಿಡೊ ಕಾಂತಯ್ತಾ

11. ದೊಡ್ಯಾ ಅರ್ತಾಚಿಂ ಉತ್ರಾಂ

1. ಆಳ್ಸಿ ರೆಡೊ=ಕಾಮ್ ಕರಿನಾ, ಖಾವ್ನ್ ಜೇವ್ನ್ ನಿದ್ತಾಂ
2. ಗಿಧಾಂ, ಕಾವ್ಳ್ಯಾಂಕ್ ಜೆವಾಣ್ ದಿ= ಜಿವೆಶಿಂ ಮಾರ್ನ್ ಉಡಯ್
3. ಪಿಸೊಳ್ಯಾಬರಿ ಚಿರ್ಡಿ=ನಾಶ್ ಕರ್ನ್ ಮಾರ್ನ್ ಉಡಯ್
4. ವಾಗ್ ವ್ಹರೊಂಕ್=ನಾಶ್ ಜಾ, ಮರೊನ್ ವಚ್
5. ಸಾಣಸ್ ಚರ್=ಕಾಂತವ್ನ್, ಕುಸೊನ್ ಪಾಡ್ ಜಾ
6. ಕಾವ್ಳೊ ವ್ಹರೊಂದಿ=ಖಂಯ್ಸರ್ ವಚೊನ್ ಕೊಣಿ ಉಕಲ್ನ್ ವ್ಹರೊಂ
7. ಕೊಲೊ ವ್ಹರೊಂಕ್=ನಪಂಯ್ಸ್ ಜಾ, ದೊಳ್ಯಾಂ ಮುಕಾರ್ ನಾಕಾ
8. ವಾಳಯ್ ಲಾಗ್ಲ್ಯಾ=ಖಿರ್ಗೊನ್ ನಾಶ್ ಜಾಯ್ತ್ ಗೆಲಾಂ
9. ಕಿಡೊ ಕಾಂತಯ್ತಾ=ನಾಕಾ ಜಾಲ್ಲೆಂ ಖೊಟೆಂ ಚಿಂತಾಪ್ ಯೆತಾ
10. ಕಿಡ್ಯಾಂಚೆಂ ಖಾಣ್ ಜಾಲೊ=ಮೆಲೊ, ಮಾತ್ತಿ ಖಾವ್ನ್ ಗೆಲೊ
11. ಶೆಳಿ=ಸಾದೊ, ಬೊಳೊ, ಖಾಲ್ತೊ, ಬಸ್ ಮ್ಹಳ್ಯಾರ್ ಬಸ್ತಾ, ಊಟ್ ಮ್ಹಳ್ಯಾರ್ ಊಟ್ತಾ
12. ಶೆಣಾಂತ್ಲೊ ಕಿಡೊ=ಸುದ್ರಾನಾ, ಉಬ್ರಾಂತುನ್ ವಯ್ರ್ ಯೆನಾ
13. ರೆಡ್ಯಾಕ್ ಹಾಂಡ್ಯಾಂ ರುಕಾಕ್ ಹಾಂಡ್ಯಾಂ ಜಾತಾ=ಉಚಾಂಬಳ್ ಜಾಲಾ
14. ಮಾಜಾರ್ ಆಯ್ಲಾಂ=ಧನಿನ್, ವ್ಹಡಿಲ್ನ್ ಆಯ್ಲ್ಯಾ
15. ಸುಣ್ಯಾಕ್ ಕಾಂತ್ಳಿ ವೊಡ್ಡಾಯ್ತಾ=ಘುಲಯ್ತಾ, ಪುಸ್ಲಾಯ್ತಾ, ಆಶಾ ದಾಕಯ್ತಾ
16. ದುದಾಂತ್ಲೊ ಮೂಸ್ ಕಾಡ್ನ್ ಉಡಯಿಲ್ಲೆಬರಿ=ಬಾರಿಚ್ ಸುಲಬಾಯೆನ್ ವಾಟ್ ದಾಕಯ್
17. ಸುಣ್ಯಾಬರಿ ಬಾಗಾಯ್ತಾ=ದುಡ್ವಾಚ್ಯಾ ಬಳಾರ್ ಖಾಲ್ ಜಾಯ್ತೆಂ ಕರ್ತಾ
18. ಶಿಮ್ಟಿ ಹಾಲವ್ನ್ ರಾಂವ್ಚೊ ಪಟೊ ನ್ಹಯ್=ಖಾಲ್ತೊ ಜಾವ್ನ್ ತಕ್ಲಿ ಬಾಗಾಂವ್ಚೊ
19. ವಾಗಾಚೊ ವೇಶ್ ಘಾಲ್ನ್ ನಾಚ್ತಾ=ಉಡ್ಕಾಣಾಂ ಘಾಲ್ತಾ, ಹಂಕಾರ್ ದಾಕಯ್ತಾ
20. ಘೊಣಿನ್ ಕೊಂಬ್ಯೆ ಪಿಲಾಕ್ ಝೊಂಪೊಯ್ ಮಾರಲ್ಲೆಬರಿ= ಬಲತ್ಕಾರಾನ್ ಉಕಲ್ನ್ ವ್ಹರ್ಚೆಂ
21. ಗರಿಯೆಕ್ ಶಿರ್ಕಾಲ್ಲೊ ಗಾಂಯ್ಡೊಳ್=ಕಿರ್ಕೊಳ್, ಸಾಧೊ, ಅಸಹಾಯಾಕ್
22. ಚಿವ್ಳಂ=ಲ್ಹಾನ್ಸೆಂ ತರ್ನೆಂ, ನೆಣಾರಿ, ಮಾಸೂಮ್
23. ಪಾರ್ವ್ಯಾಚೆಂ ಜೊಡೆಂ=ಸಾದೆಂ ಸೊಬಿತ್ತ್, ಸಾರ್ಕಿ ಜೊಡಿ
24. ಚಿತ್ಯಾಚಿ ಚಾಲ್=ಸೊಬಿತ್ತ್ ಚಲಿಯೆಚಿ ನಾಜೂಕ್ ಚಾಲ್
25. ಕಿಡ್ಯಾರೂ ರೂಕ್=ಪಿಡೆಸ್ತ್, ದುರಭ್ಯಾಸಾಚೊ, ವಾಯ್ಟ್ ಸವಯಾಂಚೊ
26. ಜೀವ್ ಮುಯೆ ತೆದೊ ಜಾಲಾ=ಲಜೆನ್, ನಾಲಿಸಾಯೆನ್
27. ಬಾಂಯ್ತ್ಲೊ ಮಾಣ್ಕೊ=ಅಶೀರ್ ಮನೋಭಾವ್, ಆಪುಣ್ಂಚ್ ಊಂಚ್ ಚಿಂತ್ಚೊ
28. ರೊಳ್ಣೆಂತ್ಲೊ ಸರೊಪ್=ಘಾತ್ಕಿ, ವಿಕಾಳ್, ಅನುಪ್ಕಾರಿ, ಕೆದ್ನಾ ಖೊಂಚಾಯ್ತಾ ಕಳಾನಾ
29. ಶಿಮ್ಟಿ ನಾತಲ್ಲೊ ಕೊಲೊ=ಶಿಂತ್ರ್ಯಾಳಿ, ಘಾತ್ಕಿ, ವಂಚಕ್ ಮನಿಸ್
30. ಶಿರ್ಲಾ ಮಾಂಡ್ಡೊ=ಘಡ್ಯೆನ್ ಬದ್ಲೊಂಚೊ, ರಂಗ್ ಬದ್ಲುಂಚೊ
31. ರೆಡ್ಯಾ ಬರಿ ಘೊಳ್ತಾ=ಘಾಂತ್ಯಾ ಥಾವ್ನ್ ರಾತ್ ಪರ್ಯಾಂತ್ ಕಾಮ್ ಕರ್ತಾ

ರೆಡ್ಯಾಚಿ ಕಾತ್= ದಾಟ್ ಕಾತ್, ಕಿತ್ಲೆಂ ಮಾರ್ಲ್ಯಾರೀ ಬೂಧ್ ಯೆನಾ, ದುಕಾನಾ

ರಾನ್ ದುಕೊರ್=ಹಂಕಾರಿ, ಉಚಾಂಬಳಿ, ಶಿಸ್ತ್ ನಾತಲ್ಲೊ

ಶಿಂಗಾಂ ಘುಟ್ಲ್ಯಾಂತ್= ಹಂಕಾರಾನ್, ದುಡ್ವಾಚೆಂ ವ್ಹಡ್ಪಣ್ ಆಯ್ಲಾಂ

ಕುಸ್ಡೊ ಆಗ್ಗ್ಯೊ=ತೊಂಡಾನ್ ಗೋಡ್ ಉಲವ್ನ್ ಘಾತ್ ಕರ್ತೊ

ಸುಣ್ಯಾಚಿ ಶಿಮ್ಟಿ=ಕೆದಿಂಚ್ ನೀಟ್ ಸಾರ್ಕ್ಯಾ ವಾಟೆಕ್ ಯೆನಾ

ಬಿಜಲ್ಲಿ ಊವ್=ಆಳ್ಶಿ, ಕುರ್ಸ್ವೊನ್ ಬಸ್ತಾ, ಬಿಜುಡ್ಡಿ

ಭ್ರಮರ್=ಘುಲಾರ್ ಥಾವ್ನ್ ಘುಲಾರ್, ಚಲಿಯಾಂಕ್ ಬದ್ಲಿತ್ ಆಸ್ತಾ

ಪಿಸೊಳೆಂ=ರಂಗಾಳ್ ನೆಸೊಣ್, ಉಬೊನ್ ಭಂವೊನ್‌ಂಚ್ ಆಸ್ತಾ

ಕೊಲ್ಗೆಂ=ಮೆಳಲ್ಲ್ಯಾ ಆಪಯಿಲ್ಲ್ಯಾ ಪಾಟ್ಲ್ಯಾನ್ ಧಾಂವ್ತಂ

ಶೆಳಿ=ನಿರಪ್ರಾದಿ, ಫಾಶೆಕ್ ವೆತಾ ಪರ್ಯಾಂತ್ ಖಾಲ್ತೊ

ಬೊಕ್ರೊ=ಪಾಪಾಚೊ ಮನಿಸ್, ಸಾದೊ ಮನಿಸ್

ಗಾಂಯ್ದೊಳ್=ಉಸ್ತಿಲ್ಲೆಂ, ಮಾತಿಯೆ ಭಿತರ್ ರಿಗೊನ್ ಕಿತೆಂ ಕೆಲ್ಯಾರೀ ಕಳಾನಾ

ಮಾಲುಂಡ್=ದೋನ್ ತೊಂಡಾಂಚೊ, ಆತ್ತಾಂ ಏಕ್ ಮಾಗಿರ್ ದುಸ್ರೆಂಚ್

ಸರ್ಪಾ ಕಾಸ್ತಾಚೊ=ವಿಕಾಳ್, ಹಗೆಂ ದವರ್ತಾ, ಖೊಂಚ್ ಮಾರ್ತಾ

ಕೊಳೆಂದ್ರ್=ಭಿತರ್ಲೆ ಭಿತರ್ ಪೊಕೊರ್ತಾ, ಉಸ್ತುನ್ ಘಾಲ್ತಾ

ವಾಗಾಬರಿ ಜಿಯೆತಾ= ಸಕ್ಟಾಂಕ್ ಘೊರೊಜ್ ಘಾಲ್ನ್ ಭೆಸ್ಟಾವ್ನ್

ಭಿಂಯಾಕ್ ಸೊಡಲ್ಲೊ ಪಾಡೊ=ಚಲಿಯಾಂಕ್ ಪಸಯ್ತಾ, ಗಾಂವಾರ್ ಭೊಂವ್ತಾ

ಪೆಟ್ಯಾಬರಿ ಭಂವ್ತಾ=ಖಾಂವ್ಕ್ ದಿಲ್ಲ್ಯಾಂಕ್ ಶಿಮ್ಟಿ ಹಾಲವ್ನ್

ಮಕ್ರಾಂಬರಿ ಲೊಳ್ತಾ= ಆಳ್ಸಾಯೆನ್ ಕಾಮ್ ಕರಿನಾಸ್ತಾನಾ ಗೆಲ್ಲೆಕಡೆನ್ ನಿದ್ಚೆಂ

ದುಕ್ರಾಬರಿ ಖಾತಾ=ನಿತಳ್ ಆಸಾ! ಉಕಡ್ಲಾಂ! ಪಳೆನಾ, ಕಿತೆಂ ದಿಲ್ಯಾರೀ ಬೊಕಾಯ್ತಾ

ಕಾತ್ತ್ಯಾಬರಿ ಕಾಮ್ ಕರ್ತಾ=ದೀಸ್ ರಾತ್ ಕಾಮ್ ಕರ್ತಾ, ಮಾರ್‌ಯಿ ಖಾತಾ

ಕಾಸ್ವಾಬರಿ ಕಟ್ಟ್ಯಾಂತ್ ರಿಗ್ತಾ=ಕರ್ಜೆಂ ಪುರಾ ಕರ್ನ್, ಲಿಪ್ತಾ

ರೆಡ್ಯಾಬರಿ ಕಾಮ್ ಕರ್ತಾ=ಕಿತ್ಲ್ಯಾಯ್ ಕಶ್ಟಾಂಚೆಂ ಕಾಮ್ ಸಾಂಗ್‌ಲ್ಲ್ಯಾ ಫರಾ ಕರ್ನ್ ಕಾಡ್ತಾ

ಬಸವಾಬರಿ ತಕ್ಲಿ ಹಾಲಯ್ತಾ=ಹೌದು ಬಸವಾ ಹೌದು

ಬಸವಾಬರಿ ಮಸ್ತೆಲಾ=ಭೊಂವೊನ್ ಖಾವ್ನ್, ಕೊಣಾಕೀ ಗುಮಾನ್ ಕರಿನಾ

ನಾಕಾರ್ ಮೂಸ್=ರಾಗ್ ಆಯ್ಲಾ/ಯೆತಾ, ಖಿಬಾಳ್ತಾ, ಉಚಾಂಬಳ್ ಜಾತಾ

ರೆಡೊ ಮುತಲ್ಲೆಬರಿ=ಸಾಂಗೊನ್‌ಂಚ್ ವೆತಾ, ಸಮ್ಜಾನಾ

ರೆಡೆ ಧಾಂವ್ಡಾಯ್ತಾ=ಅಂವ್ಸರಾನ್ ವಾಚ್ತಾ, ಗಾಯ್ತಾ, ಉಲಯ್ತಾ

ರೆಡೊ ಸುಂಯ್ಬಿತಾ=ಝುಗ್ಡ್ಯಾಕ್ ತಯಾರ್ ಜಾತಾ, ಕಾರಾಣಾಂ ಸೊದ್ತಾ

ರೆಡೊ ಹಾಂಬೆತಾ=ಜೊಡಿಯೆಕ್ ಜಾತಾ, ಚರಾಬ್ ಮಾಂಡ್ಲ್ಯಾ, ಬೊಬಾಟ್ತಾ

ಹಸ್ತಿಚ್ಯಾ ಮೆಟಾಂನಿ ಚಲ್ತಾ=ಗತ್ತಾರ್, ಹಂಕಾರಾನ್, ಮಿಜಾಸ್ಕೆನ್

ಕಾವ್ಳೊ ಕೆಂಕಾರ್ತಾ=ತಾಳೊ ಬರೊನಾ, ತರೀ ಗಾಯ್ತಾ, ಕಾವಾಯ್ತಾ

65. ಕಾಸ್ವಾಚಿ ಚಾಲ್=ಆಳ್ಸಿ, ಜಾಯ್ತಿಗ ನಾಕಾಗೀ ಮ್ಹುಣ್ ಚಲ್ತಾ, ಸವ್ಕಾಸ್

66. ಹಾಂಡ್ಕೊರ್ ಪಾಡೊ=ಉಚಾಂಬಳಿ, ಕಿತೆಂಯ್ ಸಾಂಗ್ಲ್ಯಾರ್ ಝುಗ್ಡ್ಯಾಕ್ ಯೆತಾ

67. ಲಗಾಮ್ ತುಟಲ್ಲೊ ಘೊಡೊ=ಕೊಣಾಕೀ ಆಡಾಂವ್ಕ್ ಜಾಯ್ನಾ, ಉಡ್ಕಾಣಾಂ ಘಾಲ್ತಾ

68. ಮೂಸ್ ಆಂಬುಡ್ತಾ=ಕಾಂಯ್ ಕಾಮ್ ನಾ. ಆಳ್ಸಾಯೆನ್ ಬಸ್ಚೆಂ, ನಿದ್ಚೆಂ

69. ಭಿಕೊಣ್ ಮಾರುಂಕ್ ಗೆಲಾ=ಜಯ್ಲಾಕ್ ಗೆಲಾ. ಬಂಧೆಚೆಂ ಶಿತ್ ಖಾಂವ್ಕ್ ಗೆಲಾ

70. ಪೊಂವ್ಚೆಲ್ಲ್ಯಾ ಮಾಸ್ಳೆಬರಿ=ಭಿತರ್ ಕುಸ್ಪೊ, ಘಾಣ್ಕುಟೊ, ತೊಂಡಾರ್ ಹಾಸೊ

71. ಮೆಂಜ್ಜಿ ಕುರ್ಲಿ=ಆಳ್ಸಿ, ಭಿಜುಡ್ಜಿ, ಲಜಿಸ್ಟ್, ಕೆದ್ನಾಂಯ್ ಕುರ್ವೊನ್ ಬಸ್ತಾ

72. ಪಾಟೊಸಾರ್ ಪೆಟೊ ಚಡ್ಲಾ=ಪಾಂಯಾರ್ ಪಾಂಯ್ ಚಡವ್ನ್ ಬಸ್ಲಾ

73. ಸುಣ್ಯಾಸಾಂತ್ ಜಾಲ್ಯಾ=ಪುಂಕ್ಯಾ ಸವಾಯ್, ಕಾಂಯ್ ಮೋಲ್ ಮೆಳಾನಾ

74. ಮಾಣ್ಕೊ ಗಿಳ್ಕಾ=ತಾಳೊ ಸಾರ್ಕೊ ಸುಟಾನಾ

75. ಸುಕೊ ತಾಟೊ ಜಾಲಾ=ಭಾಗೊನ್ ಗೆಲಾ, ಹಾಡಾಂ ಆನಿ ಕಾತ್ ಮಾತ್ರ್ ಆಸಾ

76. ಲೆಪೆಬರಿ ಪೊಟ್ ಪಾಟಕ್ ಲಾಗ್ಲಾಂ=ಜೆಂವ್ಕ್ ಖಾಂವ್ಕ್ ನಾತಲ್ಲೆಬರಿ

77. ದೊರಿ ತುಟಲ್ಲೊ ಪಾಡೊ= ಘರ್ ಕುಟ್ಮಾಕ್ ಸೊಡ್ನ್, ವಾಟೆರ್ ಭೊಂವ್ತಾ

78. ಸುಣ್ಯಾ ಪಾಸ್ಟ ಜಾಲಾ=ಕೊಣೀ ಹುಂಗಾನಾ, ಘರಾ ಗುಮಾನ್ ಕರಿನಾಂತ್, ವಿಚಾರ್ತೆಲಿಂ ನಾಂತ್

79. ಉಶ್ಟ್ಯಾಚ್ಯಾ ಹಾತಾನ್ ಕಾವ್ಳ್ಯಾಕ್ ಧಾಂವ್ಡಾಯ್ನಾ=ಸುರಾತಿ ಮನಿಸ್, ಕಂಜ್ಲೂಸ್

80. ಪಾಕಾಟೆ ಕಾತರ್=ಹಂಕಾರ್ ಜಿರಯ್, ಹದ್ಧ್ ಬಸ್ತೆಂತ್ ದವರ್

81. ಸೊಂಸ್ಯಾಚೆಂ ಶಿಂಗಾಂ= ಆಟ್ಪೆಂಗ್ ಘಟಿ, ಎಕೀ ಸತ್ ನಾ

82. ಮಾಂಕ್ಡಾಚಿ ಮೂಟ್= ಸುರಾತಿ, ಕಂಜ್ಲೂಸ್, ಅರ್ಸ್ನಾಲ್ಲಿ ಮೂಟ್, ಪಯ್ಶೆ ಸುಟಾನಾಂತ್

83. ಶಿಮ್ಟಿ ಕಾತರ್=ಬಳ್ ಮೊಡ್, ಅಸಹಾಯಕ್ ಕರ್, ತೊಂಡ್ ಧಾಂಪಯ್

84. ಶಿಮ್ಟಿ ನೀಟ್ ಜಾಲಿ=ಖುಶಿ, ಸಂತೊಸ್, ಜಯ್ತ್ ಲಾಬ್ಲೆಂ, ಸುಟ್ಕಾ ಮೆಳ್ಳಿ, ಪರ್ವಣ್ಗಿ ಮೆಳ್ಳಿ

85. ಶಿಮ್ಟೆನ್ ಮಾರ್ತಾ=ಕಳಾಂಚ್ ನಾ, ವತ್ತು ದೀವ್ನ್ ಉಲಯಿಲ್ಲೆಂ, ಕರ್ನ್ಯಾಂನಿ ಕೆಲ್ಲೆಂ

86. ಶಿಮ್ಟಿ ರಿಗಯ್ತಾ= ಧಾಯ್ ಘಾಲ್, ಮೆತೆರ್ ಜಾ, ಮಧೆಂ ಗುಸೊನ್ ಉಲಯ್

87. ವಾಗಾಚ್ಯಾ ತೊಂಡಾಕ್ ದಿಲೆಂ=ಮೊಗಾನ್ ಪೊಸುನ್ ಕಠೋರ್ ಘರಾಣ್ಯಾಕ್ ಕಾಜಾರ್ ಕರ್ನ್ ದಿ

88. ವಾಗಾಚೆಂ ಚಾಮ್ಡೆಂ ಪಾಂಗುರ್=ನಟನ್ ಕರ್, ವೇಶ್ ಘಾಲ್, ರಾಗ್ ಆಯಿಲ್ಲೆ ಬರಿ ಕರ್

89. ಭುಕೆಲ್ಲೊ ವಾಗ್=ಉಲಯಿಲ್ಲ್ಯಾ ಉತ್ರಾಕ್ ಅಂಗಾರ್ ಉಡ್ತಾ, ಉಚಾಂಬಳಿ

90. ಮುಂಗ್ಗುಸ್ ಆನಿ ಸರ್ಪಾಬರಿ ಕರ್ತಾ=ದುಸ್ಮಾನ್ಕಾಯೆನ್ ಬುಸ್ಪುಸ್ತಾತ್, ಖಾಂವ್ಕ್ ಯೆತಾತ್

91. ಕಾಟಾಚ್ಯಾ ಕೊಂಬ್ಯಾಂಬರಿ ಆದಾಳ್ತಾತ್=ಜಗ್ಡ್ಯಾಕ್ ಕಾರಾಣ್ ಸೊದಿತ್ತ್ ಆಸ್ತಾತ್

92. ಗಿಧಾಚಿ ನದರ್=ಖಂಯ್ ಲಿಪ್ಲ್ಯಾರೀ ಸೊದುನ್ ಕಾಡ್ತಾ

93. ಆಲ್ಯಾಂತ್ಲಿಂ ಕೀಡ್ ತಿ=ದೆಸ್ವಾಟ್ಲೆಂ, ದುಸ್ಟಟಾಯಿಲ್ಲೆಂ ಕಳಾಂಚ್ ನಾ

94. ನತ್ತುಂಗ್ ರಿಗಲ್ಲೆ ಬರಿ ಜಾಲಾಂ=ಮಾರ್ ಪಡ್ಲಾಂ, ಸನಿ ಲಾಗ್ಲ್ಯಾ, ಕಿತೆಂಯ್ ಪೊಂತಾಕ್ ಪಾವಾನಾ

95. ಕೊಟಾರ್ಲೆಬರಿ ಗುಟ್ಲಿ ಜಾಲಾ=ಲಜೆನ್ ಅವ್ಮಾನಾನ್ ಶಿರ್ಕೊನ್ ಪಡಲ್ಲ್ಯಾನ್

96. ಶಿಸರಿಚ್ಯಾ ಘಾಸಾಕ್ ಸಾಂಪಡ್ಲಾ=ಕಠೊರ್, ಲುಟ್ಕಾರ್, ಧರುನ್ ಖಾಂವ್ಚ್ಯಾ ಮನ್ಯಾಚ್ಯಾ

12. ಉತ್ರಾಂ ಉತ್ರಾಕ್ ಘಾಂಟಾವ್ನ್ ಖೆಳೊಂಕ್

. ಕೊಸುಂಕ್ ರೆಡೊ- ಭುತಾಕ್ ಪಾಡೊ
. ಗಾಡಿಯೆಕ್ ಬೊಯ್ಲ್ - ಪಾಟ್ಯಾರ್ ರಯ್ಲ್
. ಸಾಣ್ಯೆ ಘರಾಂತ್-ಕಣ್ಯೆ ಗಾದ್ಯಾಂತ್
. ಮಾಣ್ಕೊ ಗೊಂಪಾರ್-ಪಾಂಯಾಂರ್ ದೊಂಪಾರ್
. ಸುಕೆ ಬೊಂಬಿಲ್-ಜೇಂವ್ಕ್ ಅಂಬಿಲ್
6. ರುಕಾರ್ ವೊವ್ಳಾಂ- ಮಾಸ್ಳೆ ಆಂಗಾರ್ ಖೊವ್ಳಾಂ
7. ರೆಡ್ಯಾಂಕ್ ಆಂಬುಡ್-ಚೀಂಚ್ ಆಂಬೊಟ್
8. ಮೊಳುಂಕ್ ಹರ್ವಾಣ್-ಮಾಸ್ಳೆಕ್ ಖರ್ವಾಣ್
9. ಕೊಂಬಿ ಕುರ್ವಾತಾ-ಮನಿಸ್ ಹರ್ವಾತಾ
10. ಗಾಯ್ಕ್ ತಾಳ್ಣೆ - ಬಾಳಾಕ್ ಪಾಳ್ಣೆಂ
11. ಮಾಜಾರ್ ಮಿಯಾಂವ್-ಲೊನ್ಸ್ಯಾಕ್ ಬುಯಾಂವ್
12. ಕುಂಕ್ಡ್ಯಾಚಿಂ ಪಾಕಾಂ -ರಗ್ತಾಚಿಂ ಚಾಕಾಂ
13. ದುದಾಚೊ ಚೆಂಬ್ಳು-ಚೆರ್ಕ್ಯೊ ಜಾಲಾ ಲಾಂಬ್ಳು
14. ಕೊಂಬಿಯೆಚೆಂ ತಾಂತಿಂ-ಚಲಿಯೆಚಿ ಪಾಂತಿ
15. ಪೆಟ್ಯಾಚೊ ಕುಕ್ಕುರಾ-ಕಿಳಿಚೊ ಇಸ್ಕುರ್
16. ದುಕ್ರಾಚೊ ಪಿಲೊ-ಮನ್ಯಾಚೊ ಪಿಲ್ಕಾಟೊ
17. ದರ್ಯಾಂತ್ ಕೊಂಗ್ಗೊ-ಭಿಂಯೆಚೊ ಮುಂಗ್ಲೊ
18. ಕಿಡಿಚೆಂ ಕೀಟ್-ಉಜ್ಯಾಚೆಂ ಕಿಟಾಳ್
19. ಗಾಯ್ಚೆಂ ವಾಸ್ರುಂ-ಝುಡಾಚೊ ಖೊಂಬ್ರೊ
20. ಪೆಟ್ಯಾಚೆಂ ಪೀಲ್-ಫಳಾಚೆಂ ಪಿಂಪ್ರೆಂ
21. ಕುರ್ಲೆಚೆಂ ಕರ್ಲ್-ಭಿಂಯೆಚೆಂ ಸರ್ಲ್
22. ಮಾಸಾಚೆಂ ಹಾಡ್-ಬಾಬಾಚೆಂ ಖಾಡ್
23. ಬೊಕ್ರ್ಯಾಚೆಂ ಚಾಮ್ಡೆಂ-ರಗಾತ್ ತಾಂಬ್ಡೆಂ
24. ದುಕ್ರಾಚಿ ವೊಬ್-ಪೆಂಕ್ಟಾಂತ್ ಧಾಬ್
25. ಗೊರ್ವಾಂಚೊ ಗೊಟೊ-ಗೊವ್ಳ್ಯಾಂಚೊ ಗೊವೊಳ್
26. ಸುಕ್ಣ್ಯಾಂಚೊ ಗೊಂಟೆರ್ -ಕುಂಕ್ಡ್ಯಾಂಚೊ ಘುಡ್
27. ಚಾನ್ಯೆಯೆಕ್ ಪೊಟ್ರೆಂ-ಮನ್ಯಾಕ್ ಕೊಟ್ರಿ
28. ಸಾಳಿಯಾಚೆಂ ಝುಳ್-ರುಕಾಚೆಂ ಪಾಳ್
30. ಉಂದ್ರಾಕ್ ಮಾಟೆಂ-ರಾಯಾಕ್ ಕೊಟೆಂ
31. ಸರ್ಪಾಕ್ ರೊಳ್ಣ್-ಗಾಳುಂಕ್ ಚಾಳ್ನ್

32. ದುದಾಕ್ ಧಂಯ್-ಗಾಧ್ಯಾಕ್ ವ್ರೊಂಯ್
33. ರುಕಾರ್ ಪೇರ್-ಪೆರಾರ್ ಕೀರ್
34. ರಾನಾಂತ್ಲೊ ವಾಗ್-ಕಾಪ್ಡಾಚಿ ದೇಗ್
35. ದುದಾಚಿ ಸಾಯ್-ಲಿಂಬ್ಯಾಚಿ ಬೋಯ್
36. ಮಾಸ್ಳೈಚೊ ಖೊಪ್ರೊ-ಪ್ರೊಣೊಸ್ ಕಾಪ್ರೊ
37. ಚಣಾಕೆಚಿ ಶಿರ್-ಘುರಾಕ್ ಧಾರ್
38. ಇಸೊಣಾಚೆಂ ಕಾಪ್-ಮೆಜುಂಕ್ ಮಾಫ್
39. ತಾಳ್ಣ್ಯಾಚೊ ಮಾಂಡೊ-ಆಬಾಚೊ ಧಾಂಡೊ
40. ಮಾಜ್ರಾಚಿ ಧಾವ್ಣಿ-ಬಾಳ್ತ್ಯಾಕ್ ಪ್ರೊವ್ಣಿ
41. ಮಾಂಕ್ಡಾಚಿ ಉಡ್ಕಿ-ಶಿತಾಚಿ ಮೊಡ್ಕಿ
42. ಕೊಂಬ್ಯೆಚೆಂ ಪಾಕ್-ಅಂಬ್ಯಾಚೊ ರೂಕ್
43. ಸರ್ಪಾಚೆಂ ಜಿಡೆಂ-ಮಿರ್ಸಾಂಗೆಚೆಂ ಫಾಡೆಂ
44. ಮಾಸಾಚಿ ಫೊಡ್-ಮಾಸ್ಳೈಚೊ ಖೊಪ್ರೊ
45. ಪೆಟ್ಯಾಚಿ ಶಿಮ್ಟಿ-ಜಿರ್ಯಾಚಿ ಚಿಮ್ಟಿ
46. ಮಾಸ್ಳೈಚಿ ಪೇರ್-ಕಾಂಳ್ಗಾಚಿ ಶಿರ್
47. ಮಾಸಾಂತ್ ಹಾಡಾಂ-ಮಾಸ್ಳೈಂತ್ ಕಾಂಟೆ
48. ಮಾಸ್ಳೈಕ್ ಪ್ರೊತೆಂ- ಪಾನ್ಖ್ಯೊಡಿಕ್ ಪ್ರೊತಿ
49. ಮಾಸ್ಳೈಕ್ ಕಾತಿ-ಮೆಣಾಚ್ಯೊ ವಾತಿ
50. ಕೊಗುಳ್ ಗಾಯ್ತಾ- ಕಾವ್ಳ್ಯೊ ಕೆಂಕಾರ್ತಾ
51. ಪಾಡೊ ಹಾಂಬೆತಾ-ರೆಡೊ ಬೆಂಬೆತಾ
52. ಮಾಸ್ ರಾಂದ್ತಾತ್-ಪೆಂಡಿಯೊ ಬಾಂದ್ತಾತ್
53. ಮಾಂಕೊಡ್ ಹೆಡಾಯ್ತಾ-ಮಾಣ್ಣೆ ಖಿಡಯ್ತಾ
54. ಘೊಡ್ಯಾಕ್ ಲಗಾಮ್ -ಹಸ್ತಿಕ್ ಲಂಕೀಮ್
55. ನಾಂಗೊರ್ ಗಾಧ್ಯಾಕ್-ಹಿತ್ಲಾಕ್ ಪಾಗೊರ್
56. ವಾಂದೊರ್ ರುಕಾರ್-ತೊಂದೊರ್ ರಾಂದ್ಣಿರ್
57. ಪ್ರೊಡಿ ಚಾಬ್ತಾತ್-ಕಡಿ ಚಾಕ್ತಾತ್
58. ಮ್ಹೊರ್ ನಾಚ್ತಾತ್- ಬಾಳಾಂ ಹಾಸ್ತಾತ್
59. ರೆಡೆ ಹಾಂಡ್ತಾತ್-ಮನಿಸ್ ಧಾಂವ್ತಾತ್
60. ಗೊಟ್ಯಾಕ್ ತಟ್ಟಿ-ನಾರ್ಲಾಕ್ ಕಟ್ಟಿ
61. ಸುಕ್ಣಿಂ ಉಬ್ತಾ-ಜಿವ್ಡಾಳ್ ಚರ್ತಾ
62. ಮಾಸ್ಳಿ ಉಪ್ಯೆತಾ- ದೀಸ್ ಉದೆತಾ

WORLD KONKANI LIBRARY
Accn No : 002834

4. ಗೊಡ್ಡು ಮೊಸ್ -ದಾಡ್ದೊ ರೆಡೊ
ಸೊರ್ಕೆಲ್ಲೊ ಪಾಡೊ - ಉಚಾಂಬಳ್ ರೆಡೊ
5. ಜಿವ್ದಾಳ್ ಚರ್‍ತಾ- ಚೋರ್ ಫಾರ್‍ತಾ
6. ತಾಂತಿಯಾಂತ್ ಬೋಳ್ - ಕೃಶಿಕಾಚೊ ಗೋಳ್
7. ತಕ್ಲೆಂತ್ ಕಿಡೊ ಗೊಟ್ಯಾಂತ್ ಪಾಡೊ
8. ಸುಕೆಂ ಖಾರೆಂ - ಶೆತಾಂನಿ ಪೊರೆಂ
9. ಸುಕೊ ತಾಟೊ- ಮೊಟೊ ಪೆಟೊ
10. ಗಾಯ್ ಕಾಳಿ- ದೂದ್ ಧವೆಂ
11. ಕೊಂಬಿ ಕೆಂಕಾರ್‍ತಾ- ಕೊಂಬೊ ಸಾಧ್ತಾ
12. ಮಾಣ್ಕೊ ಬೆಂಬೆತಾ- ಗಾಂಯ್ ಹಾಂಬೆತಾ
13. ಪೆಟೊ ಬೊಂಕ್ತಾ - ಮನಿಸ್ ಖೊಂಕ್ತಾ
14. ಕುರ್‍ಲೆಚೊ ಧಾಂಗೊ-ಮನ್ಯಾಂಕ್ ಜಾಂಗೊ
15. ಸಾಂಗ್ಟೆರಾಚಿಂ ಬೊಡ್ಕಾಂ- ಕಾನಾಕ್ ಕುಡ್ಕಾಂ
16. ಹಸ್ತಿಚಿ ಲದ್ದಿ- ಬೊತ್ಲಿಕ್ ಗುಡ್ಡಿ
17. ಸೊಂಸ್ಯಾಚೆ ಕಾನ್ - ಪಾಚ್ವೆಂ ರಾನ್
18. ಗಾಯ್ಚಿ ವೊಂಟಿ- ಪೆಟ್ಯಾಕ್ ಕಿಂರ್‍ಬಿ
19. ಚಿತ್ಬಾಚಿ ಧಾಂವ್-ದುಕ್ರಾಚಿ ಲೊಂವ್
20. ಕಿರಾಚಿ ಬೊಂಚ್- ಬೊತ್ಲಿಚಿ ಕೊಂಚ್
21. ದುಕ್ರಾಚಿ ಸೊಂಡಿ-ಕೆಸಾಂಕ್ ಶೆಂಡಿ
22. ಧೆಂಕ್ಕೊ ಉಡ್ತಾ -ಉಂದಿರ್ ಖೊಂಡ್ತಾ
23. ಜಿವ್ದಾಳ್ ಬಿಬಿ- ಬಾಳ್ ಬೆಬಿ
24. ಮಾಸ್ಳಿ ಮೆಮೆ - ದುದು ಮೊಮೊ
25. ಗೊರ್‍ವಾಂ ಹಾಂಡ್ತಾತ್ - ದೆಂವ್ಚಾರ್ ನಾಡ್ತಾತ್
26. ಮಾಂಕೊಡ್ ಹೆಡಾಯ್ತಾ - ಪಿಯಾವ್ ರಡಯ್ತಾ
27. ಉಶ್ಯಾಂತ್ ಬಿಕೊಣ್ -ಪೊಣ್ಸಾಂತ್ ಬಿಕಾಣ್

ತುಮಿ ಹಿಂ ವಾಚುನ್ ಅಶಿಂಚ್ಟ್ ಉತ್ರಾಂ ಘಾಂಟಾಯ್ಲ್ಯಾರ್,
ಕೊಂಕ್ಣೆಂತ್ ಉತ್ರಾಂಚೆಂ ತುಫೆಂ ಉಬಾರ್‍ಯೆತ್ ಪ್ರಯತನ್ ಕರಾ.

ಗಾದಿ ಮ್ಹಣ್ಣ್ಯೊ ವಿವಿಧ್ ಪ್ರದೇಶಾಂನಿ ವಿವಿಧ್ ನಮುನ್ಯಾಂನಿ ಉಜಾರ್ ಜಾತಾತ್.

1. ಮೊಸ್ರಿ ಮನಿಸ್ ಆನಿ ಕುಸ್ರಿ ಆಗ್ಗ್ಯೊ ಎಕ್‌ಚ್ಚ್.
2. ಶಿಕವ್ನ್ ದಿಲ್ಲೆಂ ಆಯ್ಯಾಕತಾ, ಕೀರ್ ಉಲಯ್ತಾ
3. ಪುಸ್ಲಾವ್ಣೆ ಆನಿ ಆಸ್ವೆಲ್‌ಪಣ್ ಏಕ್‌ಚ್ಚ್
4. ಮೊಂವ್ ನಾತ್‌ಲ್ಲ್ಯಾ ಪುಲಾಂತ್ ಮೂಸ್ ರಾವಾನಾ
5. ಧಾಂವ್ತಾ ಘೊಡೊ - ಜೆಮ್ತಾ ರೆಡೊ
6. ಶಿಂತ್ರಾಳ್ಯಾ ಕೊಲ್ಯಾಕ್ -ಶಿಂತ್ರ್ಯಾಂನಿ ಧರುಂಕ್ ಶಿಕ್
7. ಕೊಲೊ ಠಕಯ್ತಾ - ಶಿರ್ಕಾಲ್ಯಾರೀ ವಾಂಚ್ತಾ
8. ಆಪ್ಲ್ಯಾ ಆನ್ನಾಡ್ಪೊಣಾ ಉಪ್ರಾಂತ್- ಮಾಜಾರ್ ಬಾರೀಚ್ಚ್ ನೆಣ್ಯಾಬರಿ ನಟನ್ ಕರ್ತಾ
9. ನೆಜಿಕ್ ಘೊಡೊಚ್ಚ್ ನ್ಹಯ್ - ಗಾದೆ ಕೊಸ್‌ಲ್ಲೊ ರೆಡೊಯ್ ದುಸ್ಮಾನ್.
10. ಘೊಡೊ ಬರೋ ಧಾಂವ್ತಾ ದೆಕುನ್ - ಬೊಯ್ಲ್ಯಾಚ್ಯಾ ಗಾಡಿಯೆಕ್ ಬಾಂದ್ಚೊ ನ್ಹಯ್
11. ಘೊಡೊ ಜಾಯ್ ಕಾಸಾಕ್ - ಆಸ್ಚೊ ನಾ ಲಾಯೆಕ್
12. ಗಾಡಿ ವೊಡ್ಚ್ಯಾ ಘೊಡ್ಯಾಕ್ - ಯೆಜ್ಮಾನ್ಯಾಚಿ ಕುಳಿ ಕಿತ್ಯಾಕ್?
13. ರೆಡೊ ವ್ಹಡ್ ಜಿವಾನ್ -ರಯ್ತ್ ವ್ಹಡ್ ಬುಧಿನ್
14. ರೆಡೊ ಕುಡಿನ್ - ಗಾಡಾಂವ್ ಬುಧಿನ್
15. ದೋನ್ ತೊಂಡಾಂಚೆಂ ಮಾಲುಂಡ್ - ದೊಸೀ ತೊಂಡಾಂನಿ ಖಾತಾ ಪುಸ್ಪುಸ್ತಾ
16. ಸುರ್ಯಾಚೊ ಪ್ರಕಾಸ್ - ಕಾಜುಲ್ಯಾಚ್ಯಾ ವ್ಹಡ್ಪೊಣಾಕ್ ದಿತಾ ಬಾಂದ್ಪಾಸ್
17. ಇಶ್ಟಾಚೊ ಆನಿ ದುಸ್ಮಾನಾಚೊ ವೆತ್ಯಾಸ್ - ಶೆಳಿಯೆ ಆನಿ ಬೊಲ್ಯಾಬರಿ
18. ಬುದ್ವಂತ್ ಪಿಸೊಳೆಂ- ಸಾಳಿಯಾಂಕ್ ಪಳೆವ್ನ್ ಪೊಳ್ಳೆಂ.
19. ಖುಬ್ಬಿ ಪಳೆಂವ್ಕ್ ಮಾಣಿಕ್ - ಸಗ್ಳೊಚ್ಚ್ ತೊ ವೀಕ್
20. ಪಕ್ಷಪಾತಾನ್ ಕತ್ತೆ ಚಡ್ಲೆಂ - ಶಿಂಹ್ ಧೆಂವ್ಲೆಂ
21. ಕೆದಾಂತ್ ಲೊಳ್ಳೊ ದುಕೊರ್ - ತಾಂತುಂಚ್ಚ್ ಸಂತೊಸ್ ಪಾವ್ತಾ
22. ಗಾಯ್ನ್ ಕಾಂಟಾಳ್ಚ್ಯಾ ಶೆಣಾನ್ - ಶುದ್ಧ್ ಕರ್ತಾತ್ ಧರಣ್.
23. ಗಾಯ್ ಆಪ್ಲ್ಯಾ ವಾಸ್ರಾಕ್ ದೂದ್ ದಿತಾ- ಹೆರಾಂಚ್ಯಾಕ್ ಖೊಟಾಯ್ತಾ

. ಬೊಕ್ರ್ಯಾಂಕ್ ಮಾರ್ನ್- ಕಸಾಯ್ಗ್ಯಾರ್ ಸಾರ್ತಾ ಜೀವನ್

5. ಪೆಟ್ಯಾನ್ ಧಾಂವ್ದಾಯಿಲ್ಲೆ ಮನಿಸ್ -ಪುರಾ ಚೋರ್ಚ್ಟ್ ನ್ಹಯ್

6. ಪೆಟ್ಯಾಂಚೊ ಎಕ್ವಟ್ ಪಳೆವ್ನ್ -ವಾಗ್ ಧಾಂವ್ತಾ ಭಿಂಯಾನ್

7. ಪೆಟ್ಯಾಚಿ ಶಿಪಾಯ್ಗಿರಿ - ಆಪ್ಲ್ಯಾ ಸುತ್ತುರಾಂತ್ ವರ್ತಿ.

8. ಸಿಂಹ್ ಘರ್ಜಾತಾನಾ - ಪೆಟೊ ಲಾಗ್ಸಾರ್ ನಿದೊನ್ ಘೊರೆಸಾ

9. ಭಿಂವ್ಕುಂರೊ ಸಿಂಹಾಕ್ ಕಾಂಪ್ತಾ - ಆನಿ ಕತ್ತ್ಯಾಕ್ ಮಾರ್ತಾ

0. ಗಾಡ್ವ್ಯಾಕ್ ಆಡ್ಲಿಪಣಾ- ಸಿಂಹಾಕ್ ಪರಾಕ್ರಮಾಂ

1. ಸುಕ್ಣ್ಯಾಕ್ ಆಸಾ ಘೊಂಟೆರ್ - ದುಬ್ಳ್ಯಾಕ್ ನಾ ಬಿಡಾರ್

2. ಮೊಡುಂಕ್ ತಾಂಕಾನಾ ಚೆಡ್ಯಾಕ್ ಕಾಡಿ- ಭಾಗಾಯ್ತ್ ಕಸಿ ಘೊಡಿ

3. ವಾಚ್ತಾ ಗಣ್ಣ್ - ಮತಿಂತ್ ಮಾತ್ರ್ ಶೆಣ್

4. ಕಾವ್ಳ್ಯಾಬರಿ ಕಾಂಕಾರ್ತಾ - ಕೊಗುಳೆಬರಿ ಮ್ಹುಣ್ ಗಾಜಯ್ತಾ

5. ಬೊಯ್ಲ್ ಜಾಲೊ ಮಾತಾರೊ - ಗಾಡಿಯೆಗಾರಾಕ್ ಆಯ್ಲೊ ವೊಂಕಾರೊ

6. ಕೊಂಬಿಯೆನ್ ಕೆಲೆಂ ಪೆಂಪಾರೆಂ - ಕೊಂಬ್ಯಾಚೆಂ ಉಬೆಂ ಜಾಲೆಂ ಶೆಂಕಾರೆಂ

7. ಚರ್ಬೆಲ್ಲ್ಯಾ ಕೊಂಬ್ಲ್ಯಾಂಕ್ - ತಲ್ಕಾಂಚೆಂ ಮಂಗ್ಗಾಣೆ ಲಾಯೆಕ್

8. ಕೊಂಬ್ಯಾಚಿ ಮಜಾ-ಕೊಂಬಿ ಭಗ್ತಾ ಸಜಾ

9. ಘೊಣೆಸ್ ಮಾರ್ಲಿ ಬೋಚ್ - ಪಿಲಾಂಕ್ ಮೆಳ್ಳಿ ಕೊಂಬಿಯೆಚಿ ಊಬ್

0. ಪೆಟೊ ಚಾಬಾಸಾ- ಚೋರ್ ಭಿಯೆಸಾ

1. ಧಾಪ್ಲಿ ಮಾಜ್ರ್ಯಾಚಿ - ಗಾಭ್ ಕರ್ತಾಸ್ತಾನಾ ಮ್ಹುಣ್ತಾತ್ ವಾಗಾಚಿ.

2. ಗಾಯ್ಚೆ ಪಾಂಯ್ ಮೊಡ್ಲ್ಯಾತ್ - ವಾಗಾಚೆ ಧಾಂತ್ ಜಡ್ಲ್ಯಾತ್

3. ವಾಂಕ್ಡ್ಯಾ ವಾಟೆನ್ ಧಾಂವ್ಚ್ಯಾ ಕೊಲ್ಯಾಕ್ - ಗೊಂಯ್ಡ್ ಬಾರೀ ಲಯಾಕ್

5. ಕಿತೆಂಗೋ ಸುಂಕ್ಟಾ ಗುರ್ಮೆತಾ ! ಉಜ್ಯಾಂತ್ ಘಾಲ್ಯಾರ್ ತಾಂಬ್ಡೆಂ ಜಾತಾ.

6. ಗಾಧ್ಯಾ ಬೆಳ್ಯಾಕ್ ಕಿಡೆ ಪಡೊಂ - ಮ್ಹುಜ್ಯಾ ವಾಟ್ಲೆಕ್ ಕಿಡೆಂ ಪಡಾನಾಂತ್ ತರ್ ಪುರೊ

7. ಕಾಂತ್ಳೆಕ್ ಲಾಗಿಂ ಯೆನಾತ್ಲೆಂ ಸುಣೆ- ಬೊಕ್ರ್ಯಾಚ್ಯಾ ಹಾಡಾಂಕ್ ಲಾಗಿಂ ಯೆತಾನೇ

8. ಕೊಂಬ್ಯೆಕ್ ದರ್ಲ್ಯಾ ಉಪ್ರಾಂತ್, ಪಿಲಾಂಕ್ ಭಿತರ್ ಘಾಲುಂಕ್ ಕಶ್ಟ್ ನಾಂತ್.

13. ಮಾಸ್ಳ್ಯಾಂಚಿ ನಾಂವಾಂ

ಆದ್ಲ್ಯಾ ಕಾಳಾರ್ ಕಿತ್ಲ್ಯಾ ನಾಂವಾಚ್ಯೊ ಮಾಸ್ಳ್ಯೊ ಆಸ್‌ಲ್ಲೊ ಮ್ಹಳ್ಳ್ಯಾಕ್ ರುಜ್ವಾತ್

1. ಆಬ್ರೊಣಿ
2. ಬಾಂಬ್ರ್ಯೊ
3. ಬಾಂಗ್ಡೊ
4. ಬಾರಾಯ್
5. ಬೊಳ್ಕಾಯ್
6. ಬೊಂಬಿಲ್
7. ಭುಯಾಂಟಿ
8. ಚಂದ್ರುಟಿ
9. ಚಣಾಕಿ
10. ಚಿಪ್ಪಾರ್
11. ದರ್ಯಾ ಧೆಂಕ್ಯೊ
12. ದೆಂಕ್ಯೊ
13. ಧಡೆಂ
14. ಧಡ್ಯಾರೊ
15. ಧೊಮಾಟೊ
16. ದೊಮ್ಣೊ
17. ಎಲ್ಕಿ
18. ಗರ್ಗಂಟೊ
19. ಗಾಂಲ್ಬಿ
20. ಗಾಂಲ್ಬೊ
21. ಗೊಂಡ್ಲ್
22. ಘುಲಿ
23. ಘುರು
24. ಇಂಜ್ಯಾಂ
25. ಇಣಾಂಗ್
26. ಇರಾಬಾಯ್
27. ಇಸೊಣ್
28. ಜಾರೊ
29. ಕಲ್ಲಂಗಾಯ್
30. ಕರ್ಕಾರೊ
31. ಕರ್ಲಿ
32. ಕಟ್ರೆ
33. ಕಾಲುಂ
34. ಕಾಳೆಂದ್ರ್
35. ಕಾಂಡಾಯ್
36. ಕಾಣೊ
37. ಕಾಸೊವ್
38. ಕೆಂಬೆರಿ
39. ಕಿಜಾಣ್
40. ಕೊಡಾಂದೊ
41. ಕೊಡ್ವಾಯ್
42. ಕೊಕ್ಕಾರಿ
43. ಕೊಲೊಜಿ
44. ಕೊಲ್ಲಾಕೊರು
45. ಕೊಂಬುಲ್‌ಮಾಸ್
46. ಕೊಂತಿ
47. ಕೊಂಗೊ
48. ಕುರ್ಲ
49. ಖಾಂಪ್
50. ಖಾರ್ಸಾಂಡಿ
51. ಖೆವಾಜಿ
52. ಖುಬೊ
53. ಲೇಪ್
54. ಮಡ್ಮಾಸೊ
55. ಮಡ್ವಳ್ ಮಾಸ್ಳಿ
56. ಮಾಡೊಂಜಿ
57. ಮಾಯ್ಯಾಕಣ್
58. ಮರಿ ಮುಗುಡು
59. ಮೊಳ್ವೊ
60. ಮೊತ್ಯಾಳ್
61. ಮುಲ್ಲಾತಾರು
62. ನಗ್ಲಿ
63. ನರ್ಕುಲ್ಲಿ
64. ಪಾಲು
65. ಪಾಂಬಾಲ್
66. ಪಾಂಪ್ಲೆಟ್
67. ಪಾರ್ಸೊಳೆಂ
68. ಪೇಡ್
69. ಪೊಕ್ಳುಂಜ್
70. ಫಳ್ಮಾಸೊ
71. ಫಳೆಂ ಮಾಸ್ಳಿ
72. ಪಿಡ್ತೊಲ್
73. ರಾಂವ್ಸ್
74. ಸೊಂರ್ಗುಲ್
75. ಸಾಂಗಾಳ್
76. ಸಾಂಗಾಟ್
77. ಸಾಂಗ್ಟೆರ್
78. ಸಾಂವ್ದಾಳೊ
79. ಸುಂಗಾಟ್
80. ಶೆಳುಕ್
81. ಶೆತುಕ್=ಶೆತ್ಕಾಂ
82. ಶೆವ್ಳಾಳೊ
83. ಶೆವ್ಳೊ
84. ಶಿಣಸ್
85. ಶಿವೊಡ್
86. ಶಿಂದಳ್ಳಿ
87. ಶಿರ್ಲಿಕಾಂಡಾಯ್
88. ತಾಂಬ್ಸೊ
89. ತಾರ್ಲೊ
90. ತಾರ್ಸುಲೊ
91. ತಾಟೊ
92. ತಿವ್ಯಾಮಾಸೊ
93. ಥಿಗುರ್
94. ವಾಳಯ್
95. ವಾಗಳೆಂ
96. ವೊಕಾಲ್ ಮಾಸ್ಳಿ
97. ಎರ್ಲಿ
98. ಜೊಬ್

ಎದೊಳ್ ಪ್ರಗಟ್ ಜಾಲ್ಲಿ ಗ್ಲೇಡಿಸ್ ರೇಗೊಚಿ ಪುಸ್ತಕಾಂ

ರೊ ಗೊಟೊ	ಮಟ್ವ್ಯಾ ಕಥಾ	ಆಕಾಶ್ ಪ್ರಕಾಶನ್	1990
ಗಾರ್	ಕಾದಂಬರಿ	ಪುನವ್ ಪ್ರಕಾಶನ್	1992
ತ್ಲೆಲಿಂ ಕಾಳ್ಜಾಂ	ಮಟ್ವ್ಯಾ ಕಥಾ	ಆಕಾಶ್ ಪ್ರಕಾಶನ್	1993
ಸ್ಕಳೆ	ಹಾಸ್ಯಾ ವ್ಹಾಳೆ	ಆಕಾಶ್ ಪ್ರಕಾಶನ್	1995
ಂಕ್ಣಿ ಭಾಶೆಚೆಂ ಮನ್ಶ್ಯಾ ಶಾಸ್ತಿರ್		ಆಕಾಶ್ ಪ್ರಕಾಶನ್	1995
ಟ್‌ಭರ್ ಹಾಸೊ	ಜೊಕ್ಸ್	ಆಕಾಶ್ ಪ್ರಕಾಶನ್	1996
ು ಕುರು ಜಾನಾ	ಭುರ್ಗ್ಯಾಂಚಿಂ ಗಾನಾಂ	ಆಕಾಶ್ ಪ್ರಕಾಶನ್	1997
ಜ್ಜಾಚೊ ರಾಯ್	ಮಟ್ವ್ಯಾ ಕಥಾ	ಆಕಾಶ್ ಪ್ರಕಾಶನ್	1998
ಟ್‌ಭರ್ ಹಾಸೊ	ದುಸ್ರೊ ಭಾಪೊ	ಆಕಾಶ್ ಪ್ರಕಾಶನ್	1998
ರ್‌ಯಾ ಕಿರ್ಣಾಂ	ಕವಿತಾ	ರಾಕ್ಣೊ ಪ್ರಕಾಶನ್	1998
ಂಕ್ಣಿ ಕ್ವಿಜ್	ಕೊಂಕ್ಣಿ ಚರಿತ್ರಾ	ಆಕಾಶ್ ಪ್ರಕಾಶನ್	1999
ಂಕ್ಣಿ ಗಾದಿಂಚೊ ಹಾಂಡೊ	ಗಾದಿ	ಆಕಾಶ್ ಪ್ರಕಾಶನ್	1999
ವಿಸ್ ಮಸ್ಕರೆಂಞ	ಜೀವನ್ ಚರಿತ್ರಾ	ಕ.ಕೊಂ.ಸಾ.ಅಕಾಡೆಮಿ	2000
ಟಿ. ಲೋಬೊ	ಜೀವನ್ ಚರಿತ್ರಾ	ಕ.ಕೊಂ.ಸಾ.ಅಕಾಡೆಮಿ	2000
ಳ್ಜಾಂತ್ಲೊ ಮೋಗ್	ಮಟ್ವ್ಯಾ ಕಥಾ	ಆಕಾಶ್ ಪ್ರಕಾಶನ್	2001
ಟ್‌ಭರ್ ಪೊಕ್ಳೆ	ಜೊಕ್ಸ್	ಆಕಾಶ್ ಪ್ರಕಾಶನ್	2003
ಂಕ್ಣಿ ನೆಮಾಳಿಂ		ಕ.ಕೊಂ.ಸಾ.ಅಕಾಡೆಮಿ	2004
ಲ್ಲಿ ವಾತ್	ಜೀವನ್ ಚರಿತ್ರಾ	ಸಾಂ. ಲುವಿಸ್ ಕೊಲೆಜ್	2006
ಳ್ಜಾಂತ್ಲೆ ಯಾದ್	ಕವನಾ	ಆಕಾಶ್ ಪ್ರಕಾಶನ್	2006
ವ್ಯೊ ಆನಿ ವೇರ್ಸ್	ವೊವ್ಯೊ	ಸಾಂ. ಲುವಿಸ್ ಕೊಲೆಜ್	2006
ಮಿಣ್ ಸೊಡವ್ಯಾಂ	ಹುಮಿಣ್ಯೊ	ರಾಕ್ಣೊ ಪ್ರಕಾಶನ್	2008
ಟ್ ಭರ್ ಪಟಾಕಿ	ಜೊಕ್ಸ್	ಆಕಾಶ್ ಪ್ರಕಾಶನ್	2009
ವ್ಯೊ ಆನಿ ವೇರ್ಸ್	ದುಸ್ರೊ ಭಾಪೊ	ಆಕಾಶ್ ಪ್ರಕಾಶನ್	2009
ಮುಗ್ರ ಯೋಗ ಆನಿ ಭಾರತೀಯ್ ಅಧ್ಯಾತ್ಮಿಕತಾ		ಆಕಾಶ್ ಪ್ರಕಾಶನ್	2009
ಂಕ್ಣಿ ಕೊಂಕ್ಣಿ ಸಬ್ದ್ ಕೋಶ್	ಆಕಾಶ್ ಪ್ರಕಾಶನ್	2010	
ವ್ಯೊ ಆನಿ ವೇರ್ಸ್ ತಿಸ್ರೊ ಭಾಪೊ		ಫಿ.ಗೊ.ಪ. ವಾಲೆನ್ಸಿಯಾ	2010
ದಿಂಚೊ ಹಾಂಡೊ–2	ಮನ್ಜಾತಿ, ಜಿವ್ದಾಳಿ, ಕ್ರಿಮಿ	ಆಕಾಶ್ ಪ್ರಕಾಶನ್	2010

ಗಾದಿಂಚೊ ಹಾಂಡೊ – 2

ಪುಸ್ತಕಾಕ್ ಸಂದೇಶಾಚ್ಯಾ ಪುಲಾಂನಿ ಉಲ್ಲಾಸಾಂಚೆ ತುರೆ ಅರ್ಪಣ್ ಕೆಲ್ಲ್ಯಾ ಆನಿ ಹಾರ್ಧಿಕ್ ಸಹಕಾರ್ ದಿಲ್ಲ್ಯಾ ಮ್ಹಜ್ಯಾ ಮೊಗಾಚ್ಯಾ ಅಬಿಮಾನಿಂಕ್

2834
G->KON
GLA

ಕೊಂಕಣಿ ಮಾಂಯ್ ಬಾಸ್ – ಸಾಹಿತ್ಯ್ ವಾವ್ರಾಕ್ ತಾಣೆ ದಿಂವ್ಚ್ಯಾ ಸಹಕಾರಾಕ್ ಆನಿ ಬರ್ಯಾ ಮನಾಕ್ ಹಾಂವ್ ಮಾನ್ ಬಾಗಾವ್ನ್ ದೇವ್ ಬರೆಂ ಕರುಂ ಮ್ಹಣ್ತಾಂ

ಪ್ರಕಾಶಕಿ

ಗ್ಲೇಡಿಸ್ ರೇಗೊ

ಗ್ಲೇಡಿಸ್ ರೇಗೊ ಆನಿ ಆಕಾಶ್ ಪ್ರಕಾಶನಾಚಿ ಪುಸ್ತಕಾಂ

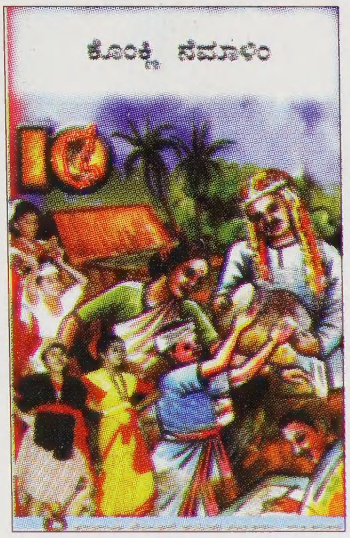

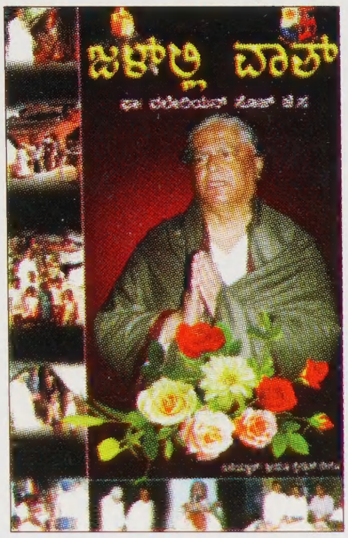

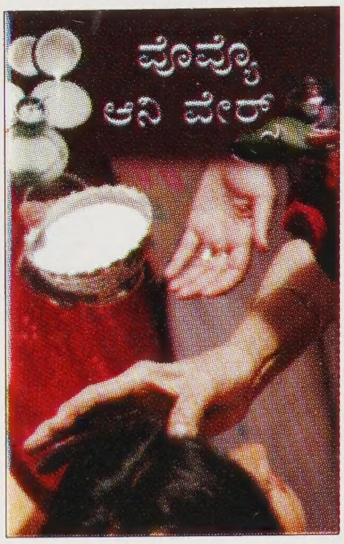

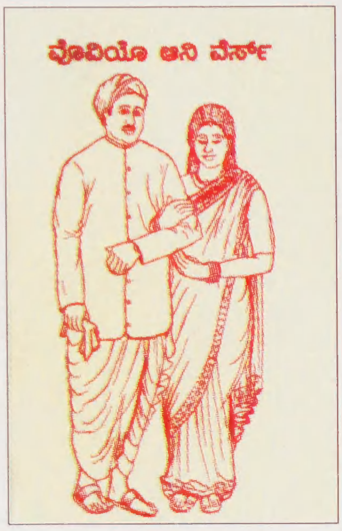

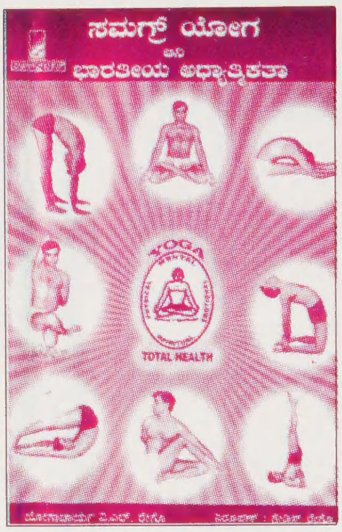

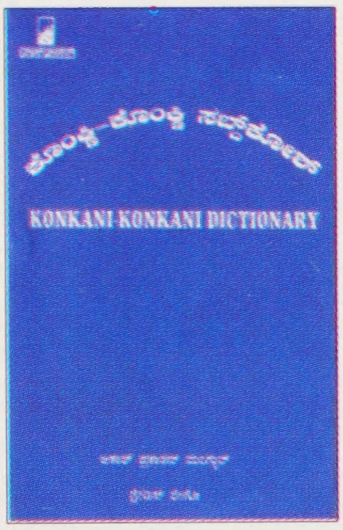

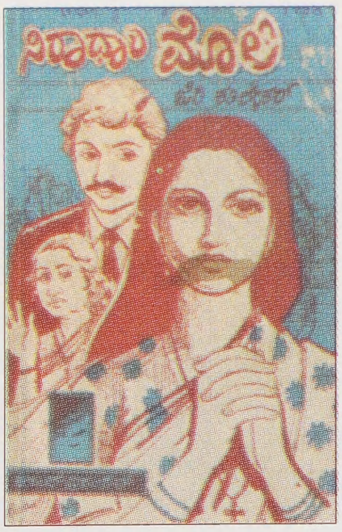

ಕೊಂಕಣಿ ಸಾಹಿತ್ಯ್ ಶೆತ್ ವಿಶಾಲ್, ವಿಸ್ತಾರ್ ತಶೆಂ ವಿಬಿನ್ನ್. ಆನಿ ಹ್ಯಾ ಶೆತಾಂತ್ ಪಳೆಂವ್ಕ್ ಮೆಳ್ಚ್ಯೊ ಸ್ತ್ರೀಯೊ ಬೋವ್ ಉಣ್ಯೊ. ಹ್ಯಾ ಉಣ್ಯಾ ಸಂಖ್ಯಾ ಮಧೆಂ ಆಸಾ, ಆಂಜೆಲೊರ್ ಪಿರ್ಗಜೆಚಿ ಮಾನೆಸ್ತಿಣ್ ಗ್ಲೇಡಿಸ್ ರೇಗೊ.

ಕಥಾ, ಕವಿತಾ, ಕಾದಂಬರಿ, ಜೀವನ್ ಚರಿತ್ರಾ, ಹಾಸ್ಯ, ಲೇಖನಾಂ, ಮನ್ಶ್ಯಾಶಾಸ್ತ್ರ್, ಅಶೆಂ ಸಾಹಿತ್ಯಾಚ್ಯಾ ವಿವಿಧ್ ಪ್ರಕಾರಾಂನಿ ತಿಣೆ ಹಾತ್ ಬೊಂವ್ಡಾಯ್ಲಾ. ಪಾಟ್ಲ್ಯಾ ಪಾಂಚಾಳಿಸ್ (45) ವರ್ಸಾಂ ಥಾವ್ನ್ ಕೊಂಕಣೆಂತ್ ತಿಚೊ ಖಳನಾತಲ್ಲೊ, ವೊಳಾನಾತಲ್ಲೊ ವಾವ್ರ್ ಚಾಲು ಆಸಾ.

ಕೊಂಕಣೆಂತ್ ಎದೊಳ್ ಖಂಚ್ಯೆಯ್ ಲೇಖಿಕಾನ್ ಕರಿನಾತಲ್ಲೊ ಮೊಟೊ ವಾವ್ರ್ ಗ್ಲೇಡಿಸ್ ಬಾಯೆನ್ ಕರ್ನ್ ದಾಕಯ್ಲಾ. ಆಕಾಶ್ ಪ್ರಕಾಶನಾ ಧ್ವಾರಿಂ ತಿಣೆ ಎದೊಳ್ ಆಪ್ಲಿಂ ಆನಿ ಹೆರಾಂಚಿಂ (22) ಬಾವಿಸಾವೆಂ ಪುಸ್ತಕಾಂ ಪ್ರಗಟ್ ಕೆಲ್ಯಾಂತ್. ತಿಚೆಂ ಹೆಂ ಸತ್ತಾವಿಸಾವೆಂ (27) ಪುಸ್ತಕ್.

ಕೊಂಕಣಿ ಭಾಶೆ ಖಾತಿರ್ ತಿ ಲಾನ್ಪೊಣ್, ದಾಕ್ಶಿಣ್ ಸೊಡುನ್ ವಾವುರ್ತಾ. ಫೆಸ್ತಾಂ-ಫರ್ಬೆಂಕ್, ಉತ್ಸಾವ್ - ಜಾತ್ರ್ಯಾಂಕ್ ಕೊಂಕಣಿ ಪುಸ್ತಕಾಂ ವ್ಹರೊನ್ ತಿ ವಿಕ್ರ್ಯಾಕ್ ಘಾಲ್ತಾ.

ತಿಚೊ ಹೊ ಪ್ರಾಮಾಣಿಕ್ ವಾವ್ರ್ ಮಾಂದುನ್, 2002 ವ್ಯಾ ವರ್ಸಾ ತಿಕಾ "ದಾಯ್ಜಿ ದುಬಾಯ್" ಪುರಸ್ಕಾರ್ ದೀವ್ನ್ ಮಾನ್ ಕೆಲಾ. ತಿಚ್ಯಾ "ತುಟ್ಲೆಲಿಂ ಕಾಳ್ಜಾಂ" ಕಥಾ ಸಂಕಲನಾಕ್ 1994 ವರ್ಸಾಚಿ ಕರ್ನಾಟಕ್ ರಾಜ್ಯ್ ಸಾಹಿತ್ಯಾ ಎಕೆಡೆಮಿ ಪ್ರಶಸ್ತಿ. ಕರ್ನಾಟಕ್ ಕೊಂಕಣಿ ಸಾಹಿತ್ಯ್ ಎಕೆಡೆಮಿ ಥಾವ್ನ್ 2004 ವ್ಯಾ ವರ್ಸಾಚಿ "ಕೊಂಕಣಿ ಸಾಹಿತ್ಯ್ ಗೌರವ್ ಪ್ರಶಸ್ತಿ" ತಿಕಾ ಲಾಬ್ಲ್ಯಾ.

ಸಾಂ. ಲುವಿಸ್ ಕೊಲೆಜಿಚ್ಯಾ ಕೊಂಕಣಿ ಸಂಸ್ಥ್ಯಾಂತ್ ತವಳ್‌ಚೊ ನಿರ್ದೇಶಕ್ ಫಾ। ಪ್ರಶಾಂತ್ ಮಾಡ್ತಾ, ಜೆ.ಸ. ಹಾಂಚ್ಯಾ ಹಾತಾಖಾಲ್ ಕೊಂಕಣಿ ವಾವ್ರ್ ಕರುನ್ ಖೂಬ್ ಅನುಭವ್ ಜೊಡುನ್ ಘೆತ್ಲಾ. ತೆರಾ ವರ್ಸಾಂ ಥಾವ್ನ್ ಹ್ಯಾ ಸಂಸ್ಥ್ಯಾಂತ್ ತಿ ವಾವುರ್ತಾ. ಕೊಂಕಣಿ ಸಂಸ್ಥೆ, ಪತ್ರಿಕೊ, ಬರವ್ಪಿ ಆನಿ ಕಲಾಕಾರಾಂ ಥಂಯ್ ಗ್ಲೇಡಿಸ್ ಬಾಯೆನ್ ಬರೊ ಭಲಾಯ್ಕೆಭರಿತ್ ಸಂಬಂಧ್ ದವರ್ಲಾ.

ಕೊಂಕಣೆಚ್ಯಾ ವಿವಿಧ್ ಪ್ರಕಾರಾಂನಿ ವಿವಿದ್ ರಿತಿಂನಿ ವಾವ್ರುನ್, ಆಪ್ಲಿ ತಾಂಕ್ ಉಕಲ್ನ್ ಧಾಕಂವ್ಚೆಂ ಪ್ರೇತನ್ ಕೆಲ್ಲ್ಯಾ ಗ್ಲೇಡಿಸ್ ರೇಗೊಕ್, ಆಪ್ಲೆಂ ಕೊಂಕಣಿ ಮಿಸಾಂವ್ ಮುಂದರ್ಸುನ್ ವ್ಹರೊಂಕ್ ಸ್ಫೂರ್ತಿ, ಪ್ರೇರಣ್, ಬಳ್, ಭಲಾಯ್ಕಿ ಲಾಬೊಂ.

– ಸಿಜ್ಯೆಸ್ ತಾಕೊಡೆ